



Foto di Gerd Altmann da Pixabay



Città  
metropolitana  
di Milano

# ANNUARIO 2020

I dati  
dell'Area metropolitana di Milano





# ANNUARIO 2020

## I dati dell'Area metropolitana di Milano

Sistema Statistico Nazionale

Città metropolitana di Milano  
Ufficio servizi statistici

## **ANNUARIO 2020 I DATI DELL'AREA METROPOLITANA DI MILANO**

Sistema Statistico Nazionale  
Città metropolitana di Milano  
Ufficio servizi statistici

Pubblicazione<sup>1</sup> annuale di informazione statistica e dati sul mercato del lavoro  
Città metropolitana di Milano  
Via Vivaio 1  
20122 Milano  
Tel. 02.7740.2448  
statistica@provincia.milano.it

*a cura di: Pietro Marino con la collaborazione di Livio Lo Verso e Antonino Sciabarrà*

Elaborazioni statistiche:

Ufficio servizi statistici della Città metropolitana di Milano su dati Istat  
Si ringraziano i colleghi Livio Lo Verso e Antonino Sciabarrà dell'Osservatorio Mercato del Lavoro della Città metropolitana di Milano che hanno attivamente collaborato a questa pubblicazione attraverso i dati relativi ad avviamenti, avviati, dati di lavoro e imprese concernenti ciascuno dei 133 comuni della città metropolitana di Milano.

*\*Copertina e mappe delle Zone omogenee realizzate dall'Ufficio grafico della Città metropolitana di Milano.  
Dicembre 2020*

---

<sup>1</sup> Pubblicazione realizzata nell'ambito del SISTAN – Sistema Statistico Nazionale (istituito con D.Lg.vo 6 settembre 1989, n. 322)

# INDICE

## **LE CIFRE DELLA CITTÀ METROPOLITANA DI MILANO**

**pag. 7**

Milano: confronto con le altre Città metropolitane. Popolazione residente: Italia, Lombardia e Città metropolitana di Milano. Indici demografici e strutture per età della città metropolitana di Milano. I dati demografici dei 133 comuni. Residenti per cittadinanza. La nazionalità di residenza. Sviluppo naturale della popolazione: nascite e decessi. Movimenti migratori della popolazione. Scuole medie superiori: indici di studio e ripartizione degli iscritti. Le famiglie.

## **I DATI DEMOGRAFICI E DEL MERCATO DEL LAVORO DEI COMUNI DELLA CITTÀ METROPOLITANA DI MILANO PER ZONE OMOGENEE**

**35**

Tavole dati demografici, con la posizione geografica, gli indicatori territoriali e demografici e la serie storica del movimento demografico dei residenti italiani e stranieri 2011-2019. Grafici tavole dati riguardanti la tendenza del mercato del lavoro con avviamenti, lavoratori avviati, datori di lavoro e incidenza contratti "flessibili":

### **Adda Martesana**

**37**

Basiano, Bellinzago Lombardo, Bussero, Cambiagio, Carugate, Cassano d'Adda, Cassina de' Pecchi, Cernusco sul Naviglio, Cologno Monzese, Gessate, Gorgonzola, Grezzago, Inzago, Liscate, Masate, Melzo, Pessano con Bornago, Pioltello, Pozzo d'Adda, Pozzuolo Martesana, Rodano, Segrate, Settala, Trezzano Rosa, Trezzo sull'Adda, Truccazzano, Vaprio d'Adda, Vignate, Vimodrone.

### **Alto Milanese**

**97**

Arconate, Bernate Ticino, Buscate, Busto Garolfo, Canegrate, Castano Primo, Cerro Maggiore, Cuggiono, Dairago, Inveruno, Legnano, Magnago, Nerviano, Nosate, Parabiago, Rescaldina, Robecchetto con Induno, San Giorgio su Legnano, San Vittore Olona, Turbigo, Vanzaghella, Villa Cortese.

### **Magentino Abbiatense**

**143**

Abbiategrasso, Albairate, Arluno, Bareggio, Besate, Boffalora sopra Ticino, Bubbiano, Calvignasco, Casorezzo, Cassinetta di Lugagnano, Cislino, Corbetta, Gaggiano, Gudo Visconti, Magenta, Marcallo con Casone, Mesero, Morimondo, Motta Visconti, Noviglio, Ossona, Ozero, Robecco sul Naviglio, Rosate, Santo Stefano Ticino, Sedriano, Vermezzo con Zelo, Vittuone.

### **Nord Milano**

**201**

Bresso, Cinisello Balsamo, Cormano, Cusano Milanino, Paderno Dugnano, Sesto San Giovanni.

<b>Nord Ovest</b> Arese, Baranzate, Bollate, Cesate, Cornaredo, Garbagnate Milanese, Lainate, Novate Milanese, Pero, Pogliano Milanese, Pregnana Milanese, Rho, Senago, Settimo Milanese, Solaro, Vanzago.	<b>215</b>
<b>Sud Est</b> Carpiano, Cerro al Lambro, Colturano, Dresano, Mediglia, Melegnano, Pantigliate, Paullo, Peschiera Borromeo, San Colombano al Lambro, San Donato Milanese, San Giuliano Milanese, San Zenone al Lambro, Tribiano, Vizzolo Predabissi.	<b>249</b>
<b>Sud Ovest</b> Assago, Basiglio, Binasco, Buccinasco, Casarile, Cesano Boscone, Corsico, Cusago, Lacchiarella, Locate di Triulzi, Opera, Pieve Emanuele, Rozzano, Trezzano sul Naviglio, Vernate, Zibido San Giacomo.	<b>281</b>
<b>MILANO</b> Scheda demografica, indicatori territoriali e demografici e tavole statistiche. Grafici tavole dati riguardanti la tendenza del mercato del lavoro con avviamenti, lavoratori avviati, datori di lavoro e incidenza contratti "flessibili".	<b>315</b>
<b>CITTÀ METROPOLITANA DI MILANO</b> Scheda demografica, indicatori territoriali e demografici e tavole statistiche. Grafici tavole dati riguardanti la tendenza del mercato del lavoro con avviamenti, avviati, datori di lavoro e incidenza contratti "flessibili".	<b>321</b>
<b>APPENDICE</b> <b>Tavole statistiche demografiche</b> Popolazione dei comuni al 1° gennaio 2020 per genere quota stranieri famiglie e superficie. Stranieri residenti nella città metropolitana di Milano: area geografica di provenienza e nazionalità. Stranieri residenti nella città metropolitana di Milano: area geografica di provenienza e nazionalità.	<b>325</b>
<b>Glossario</b>	<b>339</b>

# **I NUMERI DELLA CITTÀ METROPOLITANA DI MILANO**

## I NUMERI DELLA CITTÀ METROPOLITANA DI MILANO

### Milano: confronto con le altre città metropolitane

La legge 56/2014 ha trasformato le più rilevanti aree urbanizzate del Paese tra cui Milano e altre nove province, in un nuovo ente di area vasta denominato "città metropolitana", dotato di competenze molto più pregnanti.

A questo primo gruppo si sono aggiunte quattro città metropolitane (Catania, Palermo, Messina e Cagliari) appartenenti alle regioni a statuto speciale. Il totale della popolazione delle 14 città metropolitane ammonta al 1° gennaio 2020 a 21.838.271 abitanti, con un calo complessivo di quasi 38 mila unità rispetto all'anno precedente.

Sulla base di alcuni indicatori demografici e territoriali, riportati nelle tabelle sottostanti e nel grafico circolare, è possibile comparare alcuni indicatori relativi alla città metropolitana di Milano con le altre aree urbane.

Dalla tabella 1 si osserva come la città metropolitana di Roma risulta prima come popolazione residente (soprattutto grazie all'apporto della capitale) e come numero medio di abitanti per comune, mentre Torino è quella più vasta in termini di superficie e per numero di comuni, Napoli, invece, primeggia per densità abitativa, ma, risulta quella con la minima superficie territoriale, mentre Genova è prima per il peso del capoluogo paragonato al resto del territorio. Al contrario la città metropolitana di Cagliari, risulta ultima per numero di abitanti (così come il comune capoluogo) e di comuni, mentre Reggio Calabria è fanalino di coda per densità abitativa e per numero medio di abitanti per comune, per concludere Bari è in fondo alla classifica per ciò che concerne il suo peso rispetto al resto del territorio.

Tab. 1 – Le Città metropolitane in Italia

Città metropolitane	Popolazione residente al 1-1-2020	Popolazione capoluogo al 1-1-2020	N. Comuni	Superficie kmq.	Densità demografica ab/kmq.	numero abitanti medi per comune	Peso capoluogo rispetto al resto del territorio
<b>Roma</b>	4.333.274	2.837.332	121	5.363,28	808,0	35.812	65,5
<b>Milano</b>	3.279.944	1.396.059	133	1.575,65	2.081,6	24.661	42,6
<b>Napoli</b>	3.072.617	962.589	92	1.178,93	2.606,3	33.398	31,3
<b>Torino</b>	2.252.379	870.952	312	6.827,00	329,9	7.219	38,7
<b>Palermo</b>	1.243.328	657.960	82	5.009,28	248,2	15.163	52,9
<b>Bari</b>	1.249.246	320.904	41	3.862,88	323,4	30.469	25,7
<b>Catania</b>	1.104.974	311.402	58	3.573,68	309,2	19.051	28,2
<b>Bologna</b>	1.017.806	386.571	55	3.702,32	274,9	18.506	38,0
<b>Firenze</b>	1.004.298	372.038	41	3.513,69	285,8	24.495	37,0
<b>Venezia</b>	851.663	259.150	44	2.472,91	344,4	19.356	30,4
<b>Genova</b>	835.829	574.090	67	1.833,79	455,8	12.475	68,7
<b>Messina</b>	620.721	229.565	108	3.266,12	190,0	5.747	37,0
<b>Reggio di Calabria</b>	541.278	178.760	97	3.210,37	168,6	5.580	33,0
<b>Cagliari</b>	430.914	153.231	17	1.248,68	345,1	25.348	35,6
<b>Totale</b>	<b>21.838.271</b>	<b>9.510.603</b>	<b>1.268</b>	<b>46.638,58</b>	<b>468,2</b>	<b>17.223</b>	<b>43,6</b>

La tabella che segue è dedicata alla presenza dei cittadini stranieri nelle 14 aree metropolitane del Paese, sono oltre 2 milioni i cittadini non italiani, il 9,2% del totale, tasso che non differisce molto dal dato nazionale che è dell'8,8%. Sono evidenti differenze notevoli tra i dati delle aree di Milano con il 14,9%, di Firenze con il 13,2%, o di Roma con il 12,8% e quelli di Palermo con il 2,9%, di Bari e di Catania entrambe con il 3,4%. Più stridenti le discrepanze se si guardano le percentuali dei comuni capoluogo: Milano con il 19,9%, Firenze con il 16% e Bologna con il 15,6% le realtà con maggiore presenza straniera, mentre Palermo con il 3,8, Bari con il 4,1% e Catania con il 4,7% sono le città con numeri nettamente più esigui.



Tab. 2 – Stranieri residenti nelle 14 aree metropolitane

Città metropolitane	Stranieri residenti città metropolitane	% su popolazione	Stranieri residenti capoluogo	% su popolazione
<b>Roma</b>	555.453	12,8	378.776	13,3
<b>Milano</b>	488.432	14,9	277.773	19,9
<b>Napoli</b>	135.594	4,4	61.593	6,4
<b>Torino</b>	222.173	9,9	132.800	15,2
<b>Palermo</b>	35.607	2,9	25.075	3,8
<b>Bari</b>	43.095	3,4	13.298	4,1
<b>Catania</b>	37.740	3,4	14.600	4,7
<b>Bologna</b>	123.370	12,1	60.485	15,6
<b>Firenze</b>	132.391	13,2	59.567	16,0
<b>Venezia</b>	88.747	10,4	38.945	15,0
<b>Genova</b>	76.505	9,2	58.847	10,3
<b>Messina</b>	29.488	4,8	12.478	5,4
<b>Reggio di Calabria</b>	32.990	6,1	12.361	6,9
<b>Cagliari</b>	17.218	4,0	9.575	6,2
<b>Totale</b>	<b>2.018.803</b>	<b>9,2</b>	<b>1.156.173</b>	<b>12,2</b>

Il grafico circolare sottostante (*Grafico 1*) che mette a confronto le città metropolitane in base alla densità e alla superficie evidenzia visivamente alcune casistiche: la prima è quella comprensiva di Napoli e Milano, con alta densità demografica (oltre i duemila abitanti per kmq); segue la situazione intermedia di Roma poco sopra gli 800 ab/kmq e il gruppo di sei aree metropolitane (Genova, Cagliari, Venezia, Torino, Bari e Catania) tra i 300 e i 500 ab./kmq. Tre sono le Città metropolitane inferiori ai 300 ab/kmq. (Firenze, Bologna e Palermo), mentre due (Messina e Reggio Calabria) hanno una densità al di sotto di 200 ab./kmq.

Grafico 1 – Comparazione delle città metropolitane in base alla densità e alla superficie

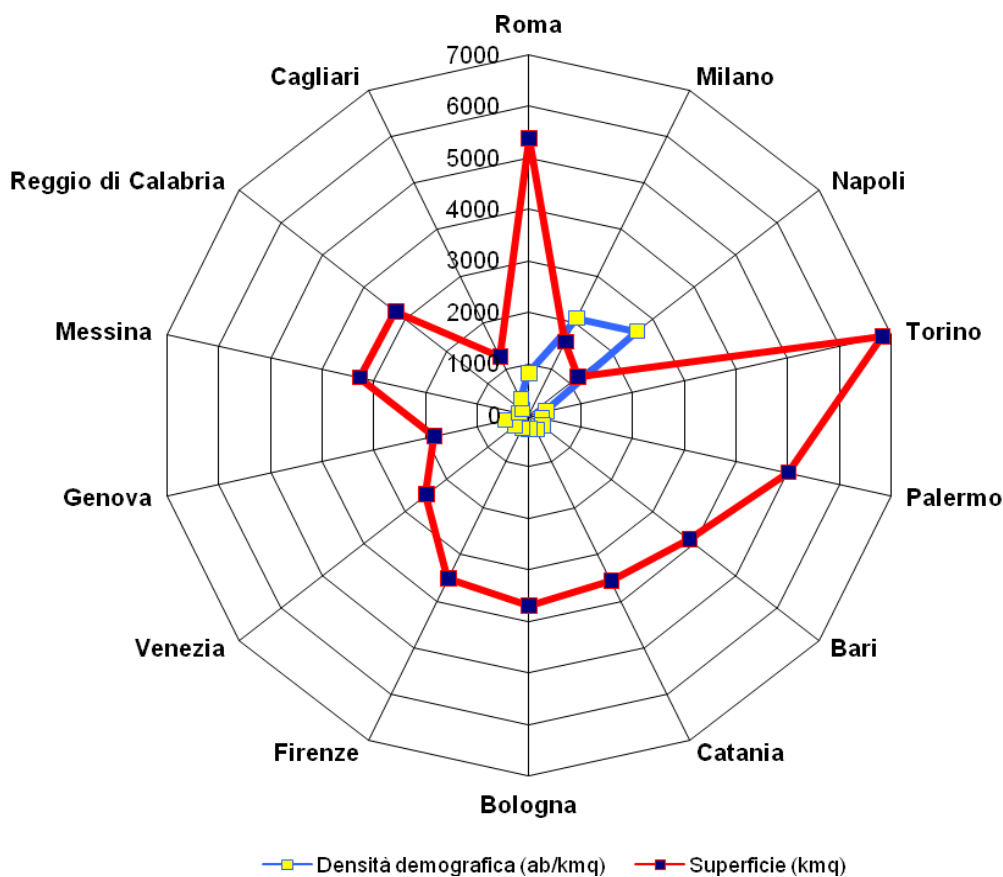

In base ai dati proposti si evince che le città metropolitane previste dalla Riforma Delrio non sono paragonabili tra di loro, per caratteristiche<sup>1</sup> geo-demografiche del territorio e *continuum* dell'urbanizzato.

La mappa dell'Italia riportata di seguito segnala in rosso, sul reticolo dei confini provinciali e metropolitani, i comuni italiani che hanno una densità abitativa oltre la soglia di 1.000 ab. al kmq, un valore limite di densità abbastanza elevato per evidenziare le aree fortemente urbanizzate e la collocazione geografica rispetto al reticolo degli enti territoriali di area vasta.

L'estensione del colore rosso sulla mappa rappresenta una verifica importante, quasi una controprova quantitativa dei confini amministrativi.

Come si può osservare dalle macchie di colore rosso, due sono le aree urbane con ampie caratteristiche metropolitane: Napoli e Milano. Quest'ultima si estende ben oltre i confini amministrativi della vecchia provincia, riversandosi verso nord e est. Rimangono sotto la soglia dei mille ab./kmq alcuni comuni a ovest, della fascia del parco del Ticino, e a sud nell'area del parco Sud.

Le altre grosse conurbazioni, salvo il caso di Napoli, sono molto meno estese rispetto ai confini amministrativi delle rispettive città metropolitane, come Venezia, Bari, Torino, Bologna e Firenze.

*Mappa<sup>2</sup> dei Comuni e delle circoscrizioni territoriali provinciali e metropolitane. I comuni con più di mille abitanti al kmq sono evidenziati in rosso*



<sup>1</sup> Esiste una vasta e corposa letteratura scientifica che tratta della consistenza e della forma di un'area metropolitana, che individua anche altri elementi oltre quelli indicati, soprattutto nel bacino della mobilità giornaliera. Sono stati importanti gli studi di Guido Martinotti sui *city users* e sulle varie categorie di "abitanti urbani". Si possono avere due fondamentali tipologie:

a) *pendolare*, coloro che frequentano la città con cadenza periodica/regolare, come luogo di studio o di lavoro;  
b) *occasionale*, per motivi di studio o lavoro, per l'acquisto di particolari prodotti o l'accesso a servizi pubblici o privati, specie quelli culturali, sportivi, turistici, di spettacolo e intrattenimento nel centro urbano e non altrove.

<sup>2</sup> Tratta dal sito web Comuniverso.it di Ancitel

[http://www.comuniverso.it/index.cfm?Mappa\\_citt%C3%A0\\_e\\_aree\\_metropolitane&maplist=metropolitan&menu=560](http://www.comuniverso.it/index.cfm?Mappa_citt%C3%A0_e_aree_metropolitane&maplist=metropolitan&menu=560)

### Popolazione residente: Italia, Lombardia e Città metropolitana di Milano<sup>3</sup>

I dati demografici del 2019 non si discostano dal trend demografico di questi ultimi anni. In particolare il capoluogo continua essere il grande centro urbano dove si concentrano gli incrementi dei flussi migratori e polo di attrazione per le persone provenienti dalle altre regioni italiane, ma soprattutto dall'estero<sup>4</sup>.

Il tasso di attività femminile, anche in questo periodo di crisi, si è mantenuto stabile, interagendo con un livello di fecondità<sup>5</sup> fermo su valori molto bassi. Con l'ingresso nell'età riproduttiva di coorti femminili molto più ridotte da un punto di vista numerico, le nascite sono destinate inevitabilmente a contrarsi velocemente, ben sotto il livello di sostituzione, come si può visivamente rilevare nel sottostante grafico (cfr. Grafico 2)

Grafico 2 - Piramide dell'età e sesso, dati 2019 - Città metropolitana di Milano

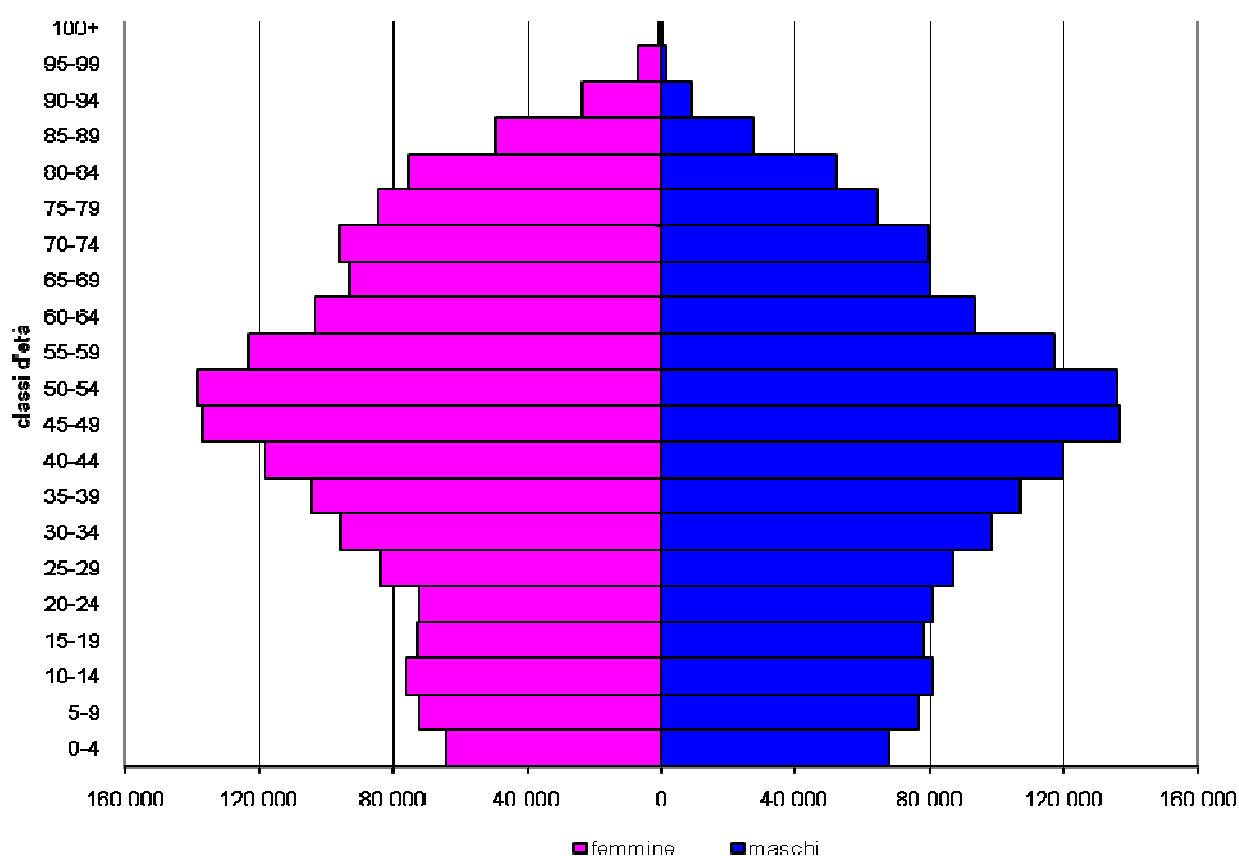

Il grafico, denominato piramide delle età, rappresenta la distribuzione della popolazione residente nella città metropolitana di Milano per età e sesso al 1° gennaio 2020<sup>6</sup>.

La popolazione è rappresentata per classi quinquennali d'età sull'asse Y, mentre sull'asse X sono riportati due grafici a barre a specchio con i maschi (a destra) e le femmine (a sinistra).

<sup>3</sup> Si rileva che l'Istat ha provveduto dal 1° gennaio 2015 a cambiare il codice ufficiale di classificazione dell'ente territoriale: nelle statistiche pubbliche ufficiali il territorio della città metropolitana di Milano è classificato con il codice "215" (precedentemente la provincia aveva il codice 015).

<sup>4</sup> Il fenomeno è rilevabile nei vari gruppi etnici che si sovrappongono ad ondate cicliche e tendono a formare aree di prevalenza sul territorio.

<sup>5</sup> Nella Città metropolitana di Milano (dato del 2018) il tasso di fecondità delle donne italiane è intorno all'1,21 mentre per le straniere si attesta all'1,88, per un totale di 1,34. Nel contempo l'età media al parto è sempre più alta per le donne e raggiunge il 32,64. Fonte: Istat.

<sup>6</sup> I dati relativi allo stato civile, mancano al momento, non essendo stati resi disponibili dall'Istat. Si precisa, inoltre, che l'Istat, nel pubblicare i dati provvisori al 31 dicembre 2019 ha reso noto l'interruzione della serie storica.

Il notevole apporto alle nascite delle donne provenienti dall'estero che ha di fatto compensato la vistosa caduta delle nascite da donne italiane, in questi ultimi anni è in diminuzione<sup>7</sup>. Un dato molto positivo è quello del tasso di mortalità che continua a migliorare, con una speranza di vita alla nascita (dato al 2018) in continua ascesa pari a 81,8 per i maschi e 86,1 anni per le donne. Nelle tabelle successive sono riportati i dati relativi alla popolazione residente per i vari ambiti territoriali: nazionale, regionale e metropolitano. (Cfr. *Tabella 3 e Tabella 3-bis*).

*Tab. 3 - Popolazione residente al 1.1.2019 e variazioni rispetto al 1.1.2018*

	<b>Italia</b>	<b>Lombardia</b>	<b>Città Metropolitana di Milano</b>
<i>Popolazione residente al 1.1.2019</i>	60.359.546	10.060.574	3.250.315
<i>Variazione assoluta 2018-2019</i>	-124.427	24.316	15.657
<i>Variazione percentuale 2018-2019</i>	-0,2	0,2	0,5

La popolazione residente nella città metropolitana di Milano al 1 gennaio 2019 (cfr. *Tabella 3*) è di 3.250.315. Oltre il 42% della popolazione è concentrato nel comune di Milano mentre l'area metropolitana milanese registra 15.657 residenti in più rispetto al 2018, con una variazione del +0,5%, imputabile per buona parte al capoluogo, che ha incrementato i residenti di 12.509 unità. Nella *Tabella 3 bis* sono riportati i dati delle variazioni assolute e percentuali intervenute nell'ultimo anno: l'area metropolitana milanese registra un aumento di +29.629 residenti rispetto a inizio 2019, attestandosi a 3.279.944 con una variazione del +0,9% dovuta in gran parte all'incremento della popolazione della città di Milano (+17.370).

*Tab. 3 bis - Popolazione residente al 1.1.2020 e variazioni rispetto al 1.1.2019*

	<b>Italia</b>	<b>Lombardia</b>	<b>Città Metropolitana di Milano</b>
<i>Popolazione residente al 1.1.2020</i>	60.244.639	10.103.969	3.279.944
<i>Variazione assoluta 2019-2020<sup>8</sup></i>	-114.907	43.395	29.629
<i>Variazione percentuale 2019-2020</i>	-0,2	0,4	0,9

Come oramai da molti anni anche nel 2019 il peso demografico della città metropolitana di Milano a livello regionale si consolida attestandosi al 32,5 della popolazione, mentre sul totale nazionale risulta pari al 5,4%. La componente femminile della popolazione dell'area metropolitana ha un impercettibile calo dal 2018 al 2019 dal 51,5% al 51,4%, leggermente superiore in Milano città (51,8%) anche se in calo dello 0,1% rispetto al 2018, per il maggiore peso della componente anziana (in particolare della "quarta età") dove prevale nettamente la presenza femminile.

Il peso demografico della città di Milano in un anno è cresciuto dal 42,4% al 42,6% della popolazione della città metropolitana.

La Lombardia, si attesta a 10.103.969, il suo peso sul totale nazionale sale dal 16,7% all'attuale 16,8%.

<sup>7</sup> Le cittadine straniere residenti, che finora hanno parzialmente riempito i "vuoti" di popolazione femminile ravvisabili nella struttura per età delle donne italiane, stanno a loro volta "invecchiando": la quota di 35-49enni sul totale delle cittadine straniere in età feconda passa dal 41% al 1° gennaio 2005 al 52,4% al 1° gennaio 2018. Ciò è conseguenza delle dinamiche migratorie nell'ultimo decennio. Le grandi regolarizzazioni del 2002 hanno dato origine nel corso del 2003- 2004 alla concessione di circa 650 mila permessi di soggiorno, che si sono in gran parte tradotti in un "boom" di iscrizioni in anagrafe dall'estero (oltre 1 milione 100 mila in tutto, che ha fatto raddoppiare il saldo migratorio degli anni 2003-2004 rispetto al biennio precedente). Le boomers, che hanno fatto il loro ingresso o sono "emerse" in seguito alle regolarizzazioni, hanno realizzato nei dieci anni successivi buona parte dei loro progetti riproduttivi nel nostro Paese, contribuendo in modo importante all'aumento delle nascite e della fecondità di periodo

<sup>8</sup> Dal 2015 il numero dei residenti in Italia ha registrato una diminuzione consistente per la prima volta negli ultimi novanta anni. Il fenomeno si è ripetuto anche negli anni successivi (il totale di questi 5 anni ammonta a 550.973 unità in meno, di poco inferiore al sesto comune più popoloso del Paese). Nel 2019, il saldo complessivo è negativo per 114.907 unità. Il calo riguarda esclusivamente la popolazione di cittadinanza italiana - 165.962 residenti in meno, mentre la popolazione straniera è aumentata di 51.045 unità.

## Indici demografici e struttura per età della Città metropolitana di Milano

La struttura della popolazione della Città metropolitana di Milano (come si può osservare nel grafico sottostante) suddivisa per tre fasce di età: giovani 0-14 anni, adulti 15-64 anni e anziani 65 anni e oltre, nell'ultimo decennio (2010-2020) è da definirsi regressiva in quanto la popolazione anziana è maggiore di quella giovane. Tale tendenza si è accresciuta, nel periodo in esame vi è una diminuzione dei giovani dal 13,7% del 2010 all'attuale 13,3%, si è verificato, nel contempo, un aumento consistente (+1,5%) della popolazione anziana, mentre si è registrata una diminuzione degli adulti scesi quasi della medesima percentuale (-1,3%).

Grafico 3 - Istogramma in pila della struttura per età (2009-2019)

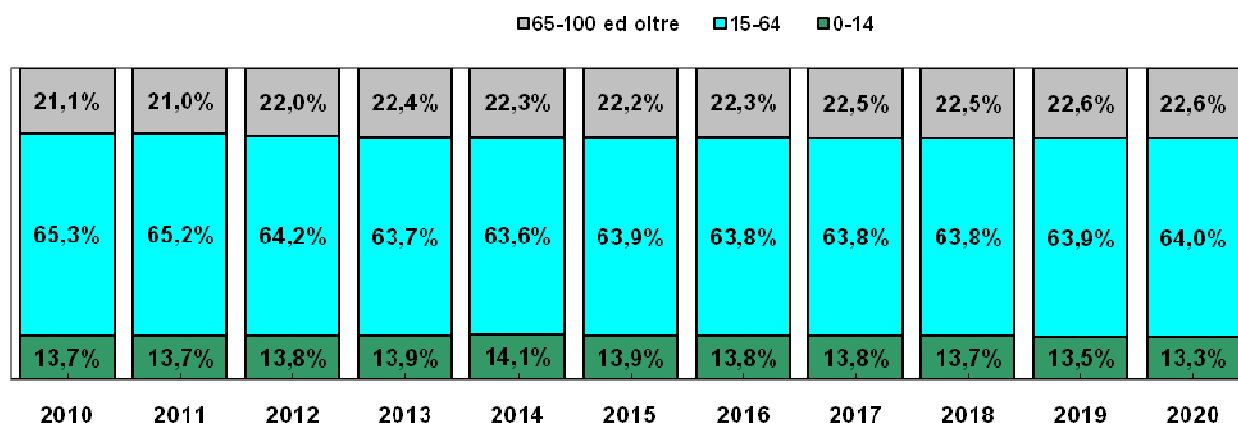

L'Italia è uno dei paesi con il più basso peso delle nuove generazioni, infatti, nell'ultimo decennio la popolazione residente di età compresa tra i 18 e 34 anni è diminuita in Italia di oltre 1.300.000 unità scendendo da circa 12 milioni a quasi 10 milioni e mezzo e solo il contributo positivo dei cittadini stranieri ha permesso di attenuare questa dinamica. Tale fenomeno, con le dovute proporzioni, si è verificato anche nel territorio della Città metropolitana di Milano, come possiamo vedere nel grafico sottostante.

Grafico 4 Popolazione residente di età 18-34 anni per cittadinanza al 1 gennaio anni 2010 – 2020 (valori in migliaia)

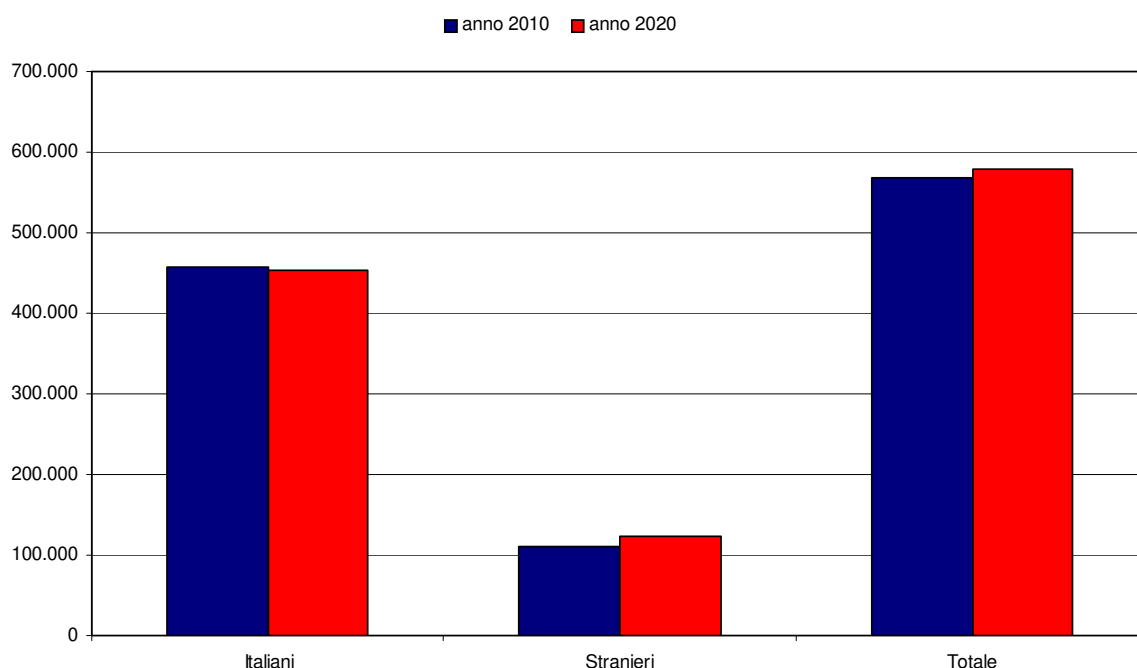

I residenti totali (18-34 anni) sono aumentati nel periodo 2010 – 2020 di oltre 10.200 unità, infatti mentre i giovani italiani sono diminuiti oltre 2.500 unità, nel contempo i loro coetanei di origine straniera sono aumentati di quasi 13 mila unità.

I dati in termini assoluti della struttura per età (tabella sottostante le prime tre colonne), rendono ancor più evidente quanto esaminato nel Grafico 3, e in parte anche nel Grafico 4, e dimostrano, qualora ce ne fosse il bisogno, l'invecchiamento costante e inesorabile della popolazione del milanese (nel periodo 2010-2020). Nell'ultima colonna, invece, osserviamo l'età media<sup>9</sup> che ha subito, addirittura un incremento di + 1,3.

Tab. 4 - *Struttura per età della Città metropolitana di Milano (2009-2020)*

<b>Anno</b> 1° gennaio	<i>0-14 anni</i>	<i>15-64 anni</i>	<i>65+ anni</i>	<i>Totale residenti</i>	<b>Età media</b>
<b>2010</b>	426.566	2.040.397	656.242	3.123.205	<b>43,6</b>
<b>2011</b>	434.012	2.059.728	662.954	3.156.694	<b>43,6</b>
<b>2012</b>	419.325	1.947.345	668.773	3.035.443	<b>44,1</b>
<b>2013</b>	427.793	1.959.314	687.976	3.075.083	<b>44,2</b>
<b>2014</b>	446.684	2.020.204	709.292	3.176.180	<b>44,2</b>
<b>2015</b>	444.423	2.042.736	709.666	3.196.825	<b>44,1</b>
<b>2016</b>	444.181	2.047.663	716.665	3.208.509	<b>44,3</b>
<b>2017</b>	443.032	2.052.466	722.703	3.218.201	<b>44,5</b>
<b>2018</b>	442.432	2.063.508	728.718	3.234.658	<b>44,6</b>
<b>2019</b>	439.835	2.076.280	734.200	3.250.315	<b>44,8</b>
<b>2020</b>	437.154	2.100.090	742.700	3.279.944	<b>44,9</b>

La tabella sottostante riporta i principali indici demografici dell'ultimo decennio, in primis l'indice di vecchiaia<sup>10</sup>, che rappresenta lo stato d'invecchiamento di una popolazione, nel caso specifico si è passati da 153,8 (del 2009) all'attuale 169,9. Gli altri indici non fanno altro che rafforzare quanto già detto, ad esempio l'indice di dipendenza strutturale<sup>11</sup> segnala, per l'anno in corso, 56,2 individui a carico ogni 100 lavoratori, oppure l'indice di dipendenza anziani che al 1 gennaio 2020 per il secondo anno di seguito raggiunge il 35,4, indice mai raggiunto prima<sup>12</sup>. Anche l'indice di ricambio della popolazione attiva<sup>13</sup>, che nel caso dell'area metropolitana milanese si attesta a 130,3, denota che la fascia di popolazione in età lavorativa è particolarmente anziana, infatti la popolazione attiva è tanto più giovane, quanto più l'indicatore si approssima a 100.

L'indice di struttura della popolazione attiva,<sup>14</sup> rappresenta il grado di invecchiamento della popolazione in età lavorativa, come si può notare è in continuo e costante aumento, nell'ultimo decennio è passato da 122,9 del 2010 a 138,8 del 2020, un balzo in avanti di quasi 16,0. Anche

<sup>9</sup> La media delle età di una popolazione, viene calcolata facendo il rapporto tra la somma delle età di tutti gli individui e il numero della popolazione residente. Questo dato non va confuso con l'aspettativa di vita di una popolazione.

<sup>10</sup> È il rapporto percentuale tra il numero degli ultrasessantacinquenni ed il numero dei giovani fino ai 14 anni, nello specifico al 1° gennaio 2020 tale rapporto indica, nell'area metropolitana milanese, che ogni 169,9 anziani vi sono 100 giovani.

<sup>11</sup> Tale indicatore è il carico sociale ed economico della popolazione non attiva 0-14 e 65 ed oltre, su quella attiva 15-64 anni.

<sup>12</sup> Vale a dire il rapporto la popolazione di 65 anni e più e coloro che sono in età attiva (15-64 anni).

<sup>13</sup> Vale a dire il rapporto tra la fascia di popolazione che sta per entrare nel mondo del lavoro (15-19 anni) e coloro che sono vicini o stanno per andare in pensione (60-64 anni).

<sup>14</sup> Si riferisce al rapporto percentuale tra la parte di popolazione in età lavorativa più anziana (40-64 anni) e quella più giovane (15-39 anni).

gli altri due indici, che seguono, non si discostano dal trend, infatti, l'indice di carico di figli per donna feconda<sup>15</sup> è stato in costante aumento, sino al 2014, da quel momento segna il passo arretrando sino al 19,3 dell'anno in corso, sicuramente di segno opposto è l'indice di natalità<sup>16</sup>, sceso nell'ultimo decennio dal 9,6% del 2010 all'7,4% del 2019 (ultimo dato disponibile). Quanto all'indice di mortalità<sup>17</sup>, come si può osservare non ha un andamento costante, in balia com'è di molte variabili, rimanendo comunque, tranne qualche eccezione, sempre sopra il 9,0%, nel 2019 si attesta al 9,5%.

Tab. 5 - Principali indici demografici calcolati sulla popolazione residente nella Città metropolitana di Milano (2009-2020).

Anno	Indice di vecchiaia	Indice di dipendenza anziani	Indice di dipendenza strutturale	Indice di ricambio della popolazione attiva	Indice di struttura della popolazione attiva	Indice di carico di figli per donna feconda	Indice di natalità (x 1.000 ab.)	Indice di mortalità (x 1.000 ab.)
	1° gennaio	1° gennaio	1° gennaio	1° gennaio	1° gennaio	1° gennaio	1-1/31-12	1-1/31-12
<b>2010</b>	153,8	32,2	53,1	153,1	122,9	21,3	9,6	9,0
<b>2011</b>	152,8	32,2	53,3	155,5	125,7	21,3	9,5	9,0
<b>2012</b>	159,5	34,3	55,9	148,8	130,4	21,3	9,4	9,7
<b>2013</b>	160,8	35,1	56,9	145,0	134,0	21,5	8,9	9,0
<b>2014</b>	158,8	35,1	57,2	137,0	138,5	21,5	8,7	8,7
<b>2015</b>	159,7	34,7	56,5	131,9	134,8	20,8	8,5	9,7
<b>2016</b>	161,3	35,0	56,7	129,0	137,3	20,5	8,4	9,2
<b>2017</b>	163,1	35,2	56,8	128,7	139,0	20,3	8,1	9,6
<b>2018</b>	164,7	35,3	56,8	128,8	140,0	20,1	7,7	9,5
<b>2019</b>	166,9	35,4	56,5	129,5	139,8	19,8	<b>7,4</b>	<b>9,5</b>
<b>2020</b>	<b>169,9</b>	<b>35,4</b>	<b>56,2</b>	<b>130,3</b>	<b>138,8</b>	<b>19,3</b>		

## I dati demografici e territoriali dei 133 Comuni

Nella tabella che segue sono riportati i principali dati per ciascun Comune: popolazione residente degli ultimi due anni, la loro variazione e la densità abitativa. Le successive quattro colonne permettono di avere in estrema sintesi l'andamento demografico del Comune, con nati e morti, in confronto con i due saldi, quello migratorio e naturale, che consentono di osservare in che modo si stia sviluppando demograficamente ciascuna municipalità (cfr. *Tabella 6*).

Tab. 6 - Principali dati per ciascun Comune della Città metropolitana di Milano

Comune	Popolazione 1.1.2020	Popolazione 1.1.2019	Var. 1.1.2020-1.1.2019	Densità ab./kmq	Saldo Migratorio	Nati	Morti	Saldo Naturale
Abbiategrasso	32.855	32.610	245	687,66	148	243	352	-109
Albairate	4.735	4.702	33	316,05	9	27	59	-32
Arconate	6.694	6.628	66	794,90	8	53	55	-2
Arese	19.683	19.495	188	2.998,86	71	115	177	-62
Arluno	12.319	12.027	292	996,79	37	107	107	0

<sup>15</sup> Tale indice stima il carico di figli in età prescolare per le mamme lavoratrici, si calcola attraverso il rapporto percentuale tra il numero di bambini fino a 4 anni e il numero di donne in età feconda (15-49 anni).

<sup>16</sup> Rappresenta il numero medio di nascite in un anno ogni mille abitanti.

<sup>17</sup> Rappresenta il numero medio di decessi in un anno ogni mille abitanti.

Comune	Popolazione 1.1.2020	Popolazione 1.1.2019	Var. 1.1.2020- 1.1.2019	Densità ab./kmq	Saldo Migratorio	Nati	Morti	Saldo Naturale
Assago	9.202	9.151	51	1.142,75	-10	71	66	5
Baranzate	12.270	11.983	287	4.417,80	158	105	99	6
Bareggio	17.344	17.344	0	1.523,50	44	114	168	-54
Basiano	3.702	3.680	22	807,31	6	27	24	3
Basiglio	8.084	8.010	74	951,91	39	37	43	-6
Bellinzago Lombardo	3.868	3.869	-1	842,63	8	29	34	-5
Bernate Ticino	3.059	3.033	26	251,51	11	25	28	-3
Besate	2.054	2.060	-6	161,19	2	18	18	0
Binasco	7.245	7.259	-14	1.871,37	19	37	89	-52
Boffalora sopra Ticino	4.093	4.131	-38	534,73	-1	19	52	-33
Bollate	36.761	36.564	197	2.801,33	104	223	378	-155
Bresso	26.410	26.300	110	7.808,07	154	157	305	-148
Bubbiano	2.438	2.400	38	826,72	5	6	19	-13
Buccinasco	27.070	27.102	-32	2.255,04	47	167	201	-34
Buscate	4.648	4.697	-49	593,44	10	27	54	-27
Bussero	8.424	8.439	-15	1.836,73	-8	59	59	0
Busto Garolfo	13.978	13.891	87	1.076,27	13	91	151	-60
Calvignasco	1.225	1.228	-3	709,24	1	13	8	5
Cambiago	7.128	7.023	105	992,72	10	51	42	9
Canegrate	12.637	12.679	-42	2.405,26	36	72	126	-54
Carpiano	4.168	4.194	-26	241,71	-4	49	27	22
Carugate	15.678	15.556	122	2.910,88	16	123	117	6
Casarile	4.033	4.074	-41	550,58	1	29	29	0
Casorezzo	5.469	5.465	4	829,24	0	30	46	-16
Cassano d'Adda	19.162	19.079	83	1.030,14	82	136	189	-53
Cassina de' Pecchi	14.016	13.891	125	1.944,07	65	114	117	-3
Cassinetta di Lugagnano	1.856	1.870	-14	559,44	-4	7	16	-9
Castano Primo	11.215	11.207	8	584,92	30	70	113	-43
Cernusco sul Naviglio	34.980	34.604	376	2.645,83	75	251	300	-49
Cerro al Lambro	5.101	5.127	-26	511,98	7	32	35	-3
Cerro Maggiore	15.221	15.237	-16	1.503,86	13	117	165	-48
Cesano Boscone	23.966	23.970	-4	6.084,44	125	187	230	-43
Cesate	14.457	14.453	4	2.506,37	18	124	127	-3
Cinisello Balsamo	76.264	75.581	683	5.993,57	617	618	734	-116
Cislino	4.876	4.865	11	332,23	2	39	48	-9
Cologno Monzese	48.030	47.682	348	5.716,36	250	401	455	-54
Colturano	2.064	2.083	-19	495,63	8	17	13	4
Corbetta	18.517	18.420	97	990,90	59	140	138	2
Cormano	20.516	20.178	338	4.586,22	120	135	178	-43
Cornaredo	20.581	20.544	37	1.859,57	15	160	178	-18
Corsico	35.038	34.715	323	6.540,23	270	239	361	-122
Cuggiono	8.260	8.271	-11	553,37	5	66	81	-15
Cusago	4.263	4.110	153	372,03	-5	30	24	6
Cusano Milanino	18.944	18.827	117	6.147,06	31	121	236	-115
Dairago	6.443	6.441	2	1.143,27	19	46	53	-7
Dresano	3.012	3.043	-31	865,74	0	26	47	-21
Gaggiano	9.205	9.164	41	350,58	20	79	75	4
Garbagnate Milanese	27.135	27.385	-250	3.016,61	78	181	248	-67
Gessate	8.765	8.767	-2	1.129,58	25	65	64	1
Gorgonzola	20.835	20.741	94	1.969,23	96	181	210	-29
Grezzago	3.071	3.011	60	1.248,58	11	27	26	1
Gudo Visconti	1.622	1.651	-29	265,84	2	10	13	-3
Inveruno	8.658	8.633	25	713,47	4	35	98	-63
Inzago	11.321	10.943	378	927,53	16	76	107	-31
Lacchiarella	9.076	9.012	64	377,53	0	66	90	-24



<b>Comune</b>	<b>Popolazione 1.1.2020</b>	<b>Popolazione 1.1.2019</b>	<b>Var. 1.1.2020- 1.1.2019</b>	<b>Densità ab./kmq</b>	<b>Saldo Migratorio</b>	<b>Nati</b>	<b>Morti</b>	<b>Saldo Naturale</b>
Lainate	26.214	25.954	260	2.026,85	81	162	245	-83
Legnano	60.336	60.481	-145	3.412,92	290	452	612	-160
Liscate	4.134	4.089	45	439,46	12	32	21	11
Locate di Triulzi	10.341	10.269	72	820,04	58	85	74	11
Magenta	24.388	24.002	386	1.108,92	104	156	259	-103
Magnago	9.277	9.264	13	826,08	20	68	74	-6
Marcallo con Casone	6.167	6.158	9	751,30	3	47	59	-12
Masate	3.634	3.570	64	828,68	19	29	13	16
Mediglia	12.294	12.235	59	559,96	52	91	144	-53
Melegnano	18.379	18.226	153	3.676,83	76	174	228	-54
Melzo	18.670	18.253	417	1.901,13	97	141	212	-71
Mesero	4.231	4.177	54	750,20	4	31	43	-12
Milano	1.396.059	1.378.689	17.370	7.684,47	9.307	10.537	13.836	-3.299
Morimondo	1.057	1.084	-27	40,65	-1	3	17	-14
Motta Visconti	8.078	8.062	16	768,38	7	72	69	3
Nerviano	17.142	17.121	21	1.292,91	14	127	166	-39
Nosate	649	655	-6	133,09	1	2	9	-7
Novate Milanese	20.107	20.032	75	3.681,25	90	129	193	-64
Noviglio	4.577	4.607	-30	288,62	1	31	19	12
Opera	14.100	13.920	180	1.845,89	40	97	134	-37
Ossona	4.326	4.336	-10	722,99	-7	28	46	-18
Ozzero	1.435	1.449	-14	130,77	-4	6	17	-11
Paderno Dugnano	47.467	46.306	1.161	3.363,09	105	349	457	-108
Pantigliate	5.921	6.031	-110	1.040,20	4	29	53	-24
Parabiago	28.096	27.825	271	1.965,76	10	211	246	-35
Paullo	11.290	11.355	-65	1.279,87	19	76	108	-32
Pero	11.473	11.418	55	2.304,60	84	89	103	-14
Peschiera Borromeo	23.944	23.504	440	1.031,11	82	172	176	-4
Pessano con Bornago	9.087	9.053	34	1.363,90	24	74	78	-4
Pieve Emanuele	15.919	15.860	59	1.232,69	62	98	134	-36
Pioltello	37.226	37.002	224	2.843,00	264	310	279	31
Pogliano Milanese	8.398	8.392	6	1.755,10	38	57	70	-13
Pozzo d'Adda	6.229	6.159	70	1.495,59	-4	62	40	22
Pozzuolo Martesana	8.598	8.584	14	708,27	7	63	68	-5
Pregnana Milanese	7.385	7.375	10	1.455,32	18	59	72	-13
Rescaldina	14.217	14.211	6	1.770,49	-7	106	136	-30
Rho	51.323	50.602	721	2.307,34	232	355	564	-209
Robecchetto con Induno	4.853	4.852	1	348,40	7	31	49	-18
Robecco sul Naviglio	6.816	6.762	54	344,49	17	43	55	-12
Rodano	4.586	4.571	15	350,80	3	26	32	-6
Rosate	5.817	5.846	-29	311,37	9	34	59	-25
Rozzano	42.557	42.430	127	3.475,89	102	322	401	-79
San Colombano al Lambro	7.452	7.430	22	450,26	53	42	104	-62
San Donato Milanese	32.844	32.761	83	2.550,71	275	238	309	-71
San Giorgio su Legnano	6.718	6.717	1	3.098,57	29	49	74	-25
San Giuliano Milanese	39.085	38.537	548	1.266,19	250	330	337	-7
San Vittore Olona	8.340	8.322	18	2.391,60	-17	64	97	-33
San Zenone al Lambro	4.466	4.448	18	617,23	29	38	27	11
Santo Stefano Ticino	5.033	5.039	-6	1.013,43	6	45	31	14
Sedriano	12.484	12.246	238	1.610,26	57	102	87	15
Segrate	36.579	35.935	644	2.091,64	22	259	288	-29
Senago	21.625	21.381	244	2.514,77	44	149	202	-53
Sesto San Giovanni	81.841	81.393	448	6.995,38	329	594	847	-253
Settala	7.439	7.326	113	426,94	36	44	40	4
Settimo Milanese	20.204	20.094	110	1.884,81	89	135	165	-30

Comune	Popolazione 1.1.2020	Popolazione 1.1.2019	Var. 1.1.2020- 1.1.2019	Densità ab./kmq	Saldo Migratorio	Nati	Morti	Saldo Naturale
Solaro	14.102	14.194	-92	2.112,31	38	113	119	-6
Trezzano Rosa	5.265	5.174	91	1.532,44	18	36	36	0
Trezzano sul Naviglio	21.303	21.171	132	1.978,67	69	192	189	3
Trezzo sull'Adda	12.171	12.171	0	932,39	7	82	115	-33
Tribiano	3.641	3.523	118	520,46	27	26	13	13
Truccazzano	5.856	5.895	-39	266,37	24	42	41	1
Turbigo	7.164	7.251	-87	840,89	15	52	79	-27
Vanzaghello	5.249	5.331	-82	943,54	12	29	62	-33
Vanzago	9.358	9.243	115	1.545,86	17	60	95	-35
Vaprio d'Adda	9.294	9.154	140	1.299,02	68	79	58	21
Vermezzo con Zelo <sup>18</sup>	5.742	5.805	-63	534,79	-18	54	25	29
Vernate	3.315	3.320	-5	226,21	9	27	32	-5
Vignate	9.286	9.311	-25	1.085,73	13	70	73	-3
Villa Cortese	6.207	6.138	69	1.748,11	9	43	62	-19
Vimodrone	17.153	16.997	156	3.616,95	26	151	154	-3
Vittuone	9.276	9.216	60	1.512,35	52	60	104	-44
Vizzolo Predabissi	4.007	4.022	-15	709,13	-8	16	32	-16
Zibido San Giacomo	6.904	6.900	4	280,90	8	57	40	17
<i>Città metropolitana di Milano</i>	<b>3.279.944</b>	<b>3.250.315</b>	<b>29.629</b>	<b>2.081,64</b>	<b>15.916</b>	<b>24.264</b>	<b>31.309</b>	<b>-7.045</b>

Dalla lettura dei dati a livello comunale si evidenzia una notevole variabilità tra i 133 Comuni, soprattutto in base alla posizione geografica rispetto al nucleo urbano principale. Osservando i dati riguardanti la densità ab./kmq, ad esempio, si passa da un minimo di poco inferiore ai 41 ab./kmq. ad un massimo di quasi 8.000 ab./kmq nel nucleo urbano centrale intorno al capoluogo. I valori più alti in assoluto sono a Bresso con 7.808,07 ab./kmq (in crescita rispetto allo scorso anno) e a Milano (in aumento anch'esso) con 7.664,47 ab./kmq.

Si osserva, ad esempio, come relativamente al saldo naturale, questo dato è quasi esclusivamente negativo, con una punta piuttosto accentuata a Milano, mentre, al contrario, è prevalentemente positivo il saldo migratorio ed anche in questo caso spicca il capoluogo.

Tab. 7 - Graduatoria decrescente dei primi dieci Comuni con maggiori densità abitative

Comune	Densità ab./kmq	Popolazione residente 1.1.2020	Saldo Naturale	Saldo Migratorio
Bresso	7.808,07	26.410	-148	154
Milano	7.684,47	1.396.059	-3.299	9.307
Sesto San Giovanni	6.995,38	81.841	-253	329
Corsico	6.540,23	35.038	-122	270
Cusano Milanino	6.147,06	18.944	-115	31
Cesano Boscone	6.084,44	23.966	-43	125
Cinisello Balsamo	5.993,57	76.264	-116	617
Cologno Monzese	5.716,36	48.030	-54	250
Cormano	4.586,22	20.516	-43	120
Baranzate	4.417,80	12.270	6	158

Nella tavola sovrastante sono riportati i dieci Comuni con i valori di densità più alti (oltre i 4 mila abitanti al kmq.) in graduatoria decrescente (vedasi la sottostante tabella).

<sup>18</sup> La legge regionale n. 1/2019, entrata in vigore l'8 febbraio 2019, ha istituito il Comune di Vermezzo con Zelo a seguito della fusione di Vermezzo e Zelo Surrigone. I dati, sopra rappresentati, sono riferiti al nuovo Ente.  
Ufficio servizi statistici - Città metropolitana di Milano

Comune di Milano<sup>19</sup>: mappa tematica delle densità abitative negli 88 quartieri (aree NIL)

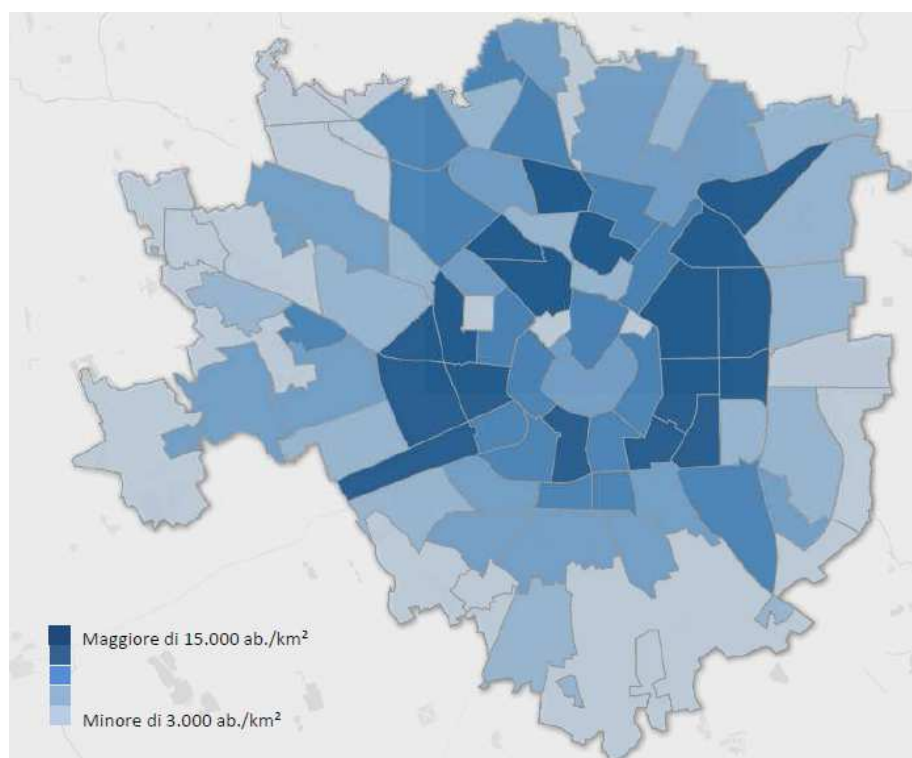

Tornando per un ultimo commento alla Tabella 6, si nota come in fondo alla graduatoria ci sono i comuni della corona più esterna con densità abitative sensibilmente più basse, come Nosate con 133,09 ab./kmq, Ozzero 130,77 ab./kmq, e Morimondo, con 40,65 ab/kmq.

A Milano città i valori di densità sono estremamente variabili, con punte massime nella prima cerchia intorno al centro storico, con cifre di densità in qualche caso oltre i 12mila ab/kmq

## Residenti per cittadinanza

Sono considerati “residenti stranieri” le persone di cittadinanza non italiana aventi dimora abituale in Italia.

L’incidenza dei cittadini stranieri sul totale della popolazione residente è molto più rilevante nelle grandi aree urbane metropolitane, come bene si evince dalla sottostante *Tabella 8*. Si passa da una media a livello nazionale del 8,8%, a livello regionale dell’11,8%, per l’area metropolitana del 14,9% e del 19,9% per Milano città.

Tab. 8 - Popolazione residente con cittadinanza non italiana

Popolazione residente	Italia	Lombardia	Città Metropolitana di Milano	Comune di Milano
<b>Residenti al 1.1.2020</b>	60.244.639	10.103.969	3.279.944	1.396.059
<i>di cui stranieri 1.1.2020</i>	5.306.548	1.206.023	488.432	277.773
<i>Variazione popolazione straniera 2019-2020</i>	51.045	24.251	18.159	9.558
<i>stranieri sull'intera popolazione (in %le)</i>	8,8	11,9	14,9	19,9

<sup>19</sup> Mappa tematica tratta dal sito web del Comune di Milano sezione Statistica. I NIL “Nuclei di Identità Locale” sono gli 88 quartieri storici di Milano.

I dati evidenziano come i flussi migratori provenienti dall'estero siano essenzialmente diretti verso la città metropolitana di Milano e in particolar modo verso il centro urbano, determinandone una rapida trasformazione socio-demografica, anche in conseguenza della relativa minore età media e alla dinamica fortemente positiva del saldo naturale.

La distribuzione per area geografica di cittadinanza vede provenire il 31,2% dei residenti stranieri dall'Asia, seguiti da coloro che giungono dall'Europa con il 28,8%, mentre il 22,4% arrivano dall'Africa e il 17,5% dall'America.

Grafico 5 - Distribuzione cittadini stranieri per area geografica

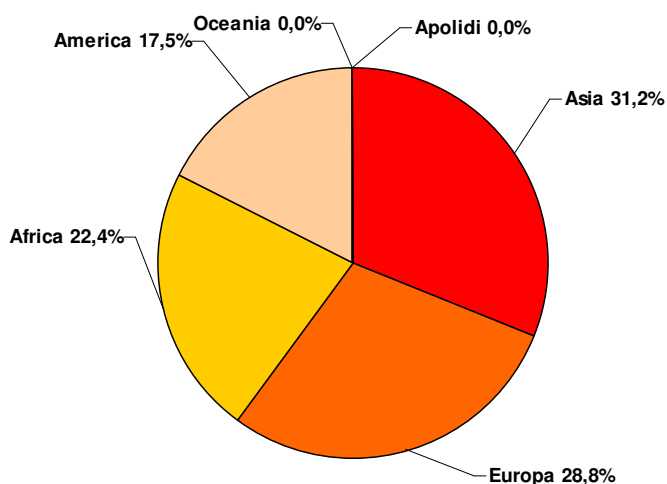

La comunità straniera più numerosa è quella originaria dell'Egitto (12,9% degli stranieri residenti pari a 63.205 unità), seguita dalla rumena (10,8% pari a 52.723 residenti), da quella filippina (10,2% pari a 49.678 residenti), e dalla cinese (8,7% pari a 42.585 residenti).

Grafico 6 - Distribuzione cittadini stranieri per principali cittadinanze

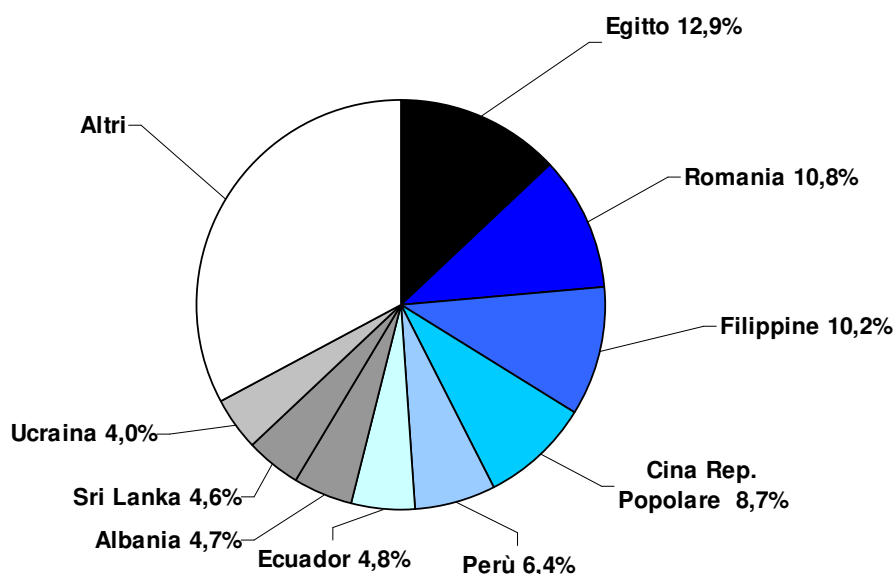

In basso è riportata la piramide delle età con la distribuzione della popolazione straniera residente nella città Metropolitana di Milano per età e sesso al 1° gennaio 2020 su dati *Istat*.

Grafico 7 – Popolazione per cittadinanza straniera della Città metropolitana di Milano per età e sesso al 1° gennaio 2020

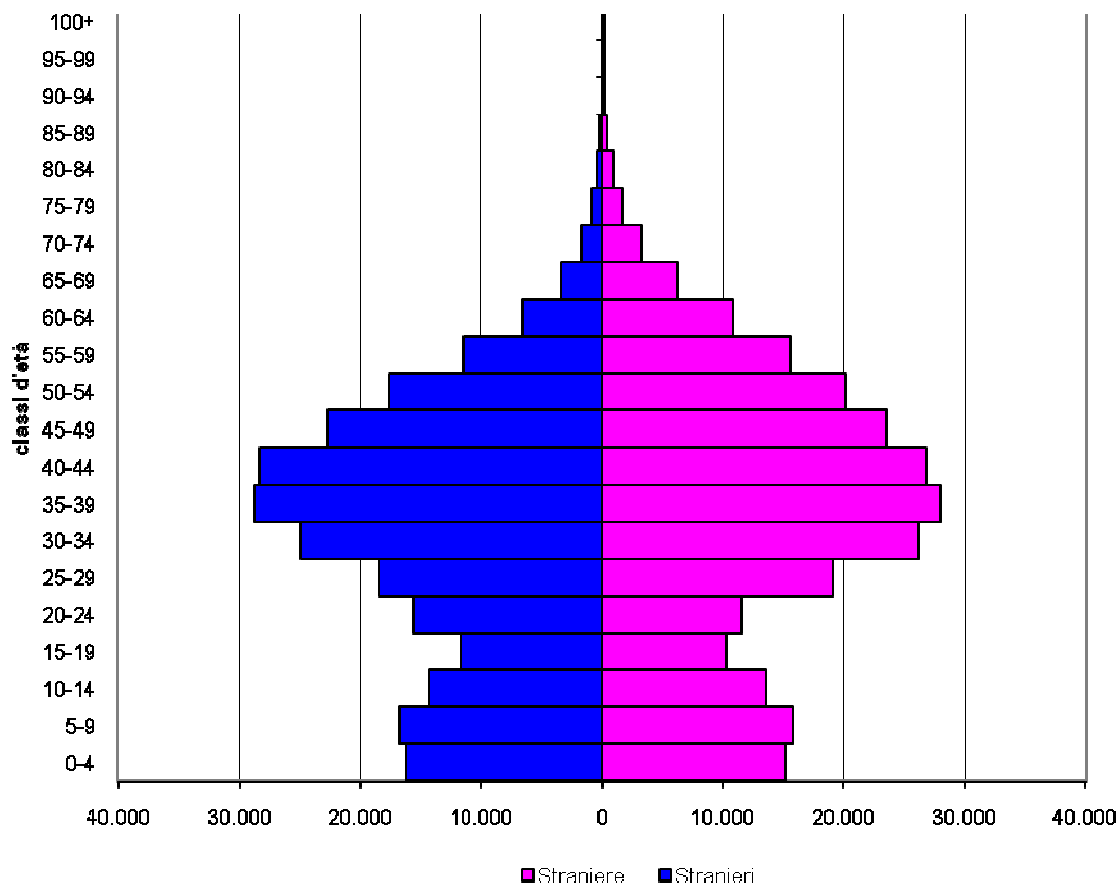

Si denota che la maggiore numerosità la si rileva nella coorte da 35 a 39 anni di età con 56.651 residenti, segue la coorte 40-44 anni con 55.026 residenti, poi la classe 30-34 anni con 50.994 residenti, dopo quella da 45 a 49 anni con 46.140 residenti e ancora la coorte 50-54 anni con 37.679 residenti.

Tabella 9 - Classifica dei Comuni per popolazione straniera residente

Stranieri Comune	Stranieri Comune	Stranieri Comune
277.773 <b><u>Milano</u></b>	1.322 <b><u>Solaro</u></b>	455 <b><u>Santo Stefano Ticino</u></b>
15.297 <b><u>Cinisello Balsamo</u></b>	1.320 <b><u>Paullo</u></b>	443 <b><u>Rosate</u></b>
14.350 <b><u>Sesto San Giovanni</u></b>	1.309 <b><u>Vaprio d'Adda</u></b>	422 <b><u>Liscate</u></b>
9.445 <b><u>Pioltello</u></b>	1.295 <b><u>Settimo Milanese</u></b>	400 <b><u>Marcallo con Casone</u></b>
8.521 <b><u>Cologno Monzese</u></b>	1.248 <b><u>Carugate</u></b>	377 <b><u>Robecchetto con Induno</u></b>

<b>Stranieri Comune</b>	<b>Stranieri Comune</b>	<b>Stranieri Comune</b>
7.307 <b><u>Legnano</u></b>	1.239 <b><u>Rescaldina</u></b>	373 <b><u>Zibido San Giacomo</u></b>
6.908 <b><u>San Giuliano Milanese</u></b>	1.211 <b><u>Nerviano</u></b>	369 <b><u>Masate</u></b>
5.862 <b><u>Corsico</u></b>	1.209 <b><u>Cerro Maggiore</u></b>	363 <b><u>Ossona</u></b>
5.708 <b><u>Rho</u></b>	1.208 <b><u>Bareggio</u></b>	354 <b><u>Vanzaghello</u></b>
5.129 <b><u>Rozzano</u></b>	1.170 <b><u>Locate di Triulzi</u></b>	348 <b><u>Dairago</u></b>
4.451 <b><u>Baranzate</u></b>	1.159 <b><u>Opera</u></b>	347 <b><u>Vizzolo Predabissi</u></b>
4.347 <b><u>Paderno Dugnano</u></b>	1.158 <b><u>Cesate</u></b>	337 <b><u>Carpiano</u></b>
4.275 <b><u>Abbiategrasso</u></b>	1.141 <b><u>Arluno</u></b>	336 <b><u>Grezzago</u></b>
4.115 <b><u>San Donato Milanese</u></b>	1.141 <b><u>Vittuone</u></b>	335 <b><u>Basiano</u></b>
3.997 <b><u>Segrate</u></b>	1.054 <b><u>Canegrate</u></b>	335 <b><u>Robecco sul Naviglio</u></b>
3.634 <b><u>Bresso</u></b>	1.045 <b><u>Busto Garolfo</u></b>	329 <b><u>Bellinzago Lombardo</u></b>
2.866 <b><u>Magenta</u></b>	1.003 <b><u>Inzago</u></b>	329 <b><u>Casarile</u></b>
2.812 <b><u>Melegnano</u></b>	967 <b><u>Turbigo</u></b>	325 <b><u>Buscate</u></b>
2.784 <b><u>Bollate</u></b>	956 <b><u>Lacchiarella</u></b>	308 <b><u>Arconate</u></b>
2.749 <b><u>Cesano Boscone</u></b>	874 <b><u>Basiglio</u></b>	302 <b><u>Casorezzo</u></b>
2.686 <b><u>Cassano d'Adda</u></b>	871 <b><u>Settala</u></b>	291 <b><u>Villa Cortese</u></b>
2.550 <b><u>Garbagnate Milanese</u></b>	828 <b><u>Cuggiono</u></b>	289 <b><u>Albairate</u></b>
2.469 <b><u>Gorgonzola</u></b>	814 <b><u>Vignate</u></b>	286 <b><u>Vermezzo con Zelo*</u></b>
2.446 <b><u>Cormano</u></b>	797 <b><u>San Colombano al Lambro</u></b>	276 <b><u>Cerro al Lambro</u></b>
2.347 <b><u>Parabiago</u></b>	794 <b><u>San Vittore Olona</u></b>	261 <b><u>Mesero</u></b>

<b>Stranieri Comune</b>	<b>Stranieri Comune</b>	<b>Stranieri Comune</b>
2.345 <b><u>Melzo</u></b>	786 <b><u>Pozzuolo Martesana</u></b>	244 <b><u>Rodano</u></b>
2.137 <b><u>Cernusco sul Naviglio</u></b>	776 <b><u>Pozzo d'Adda</u></b>	239 <b><u>Boffalora sopra Ticino</u></b>
1.947 <b><u>Peschiera Borromeo</u></b>	756 <b><u>Pessano con Bornago</u></b>	236 <b><u>Tribiano</u></b>
1.935 <b><u>Trezzano sul Naviglio</u></b>	748 <b><u>Gessate</u></b>	224 <b><u>Dresano</u></b>
1.855 <b><u>Pieve Emanuele</u></b>	676 <b><u>Pogliano Milanese</u></b>	213 <b><u>Cislino</u></b>
1.786 <b><u>Pero</u></b>	655 <b><u>Gaggiano</u></b>	208 <b><u>Vernate</u></b>
1.764 <b><u>Vimodrone</u></b>	640 <b><u>Motta Visconti</u></b>	200 <b><u>Cusago</u></b>
1.731 <b><u>Senago</u></b>	618 <b><u>Truccazzano</u></b>	185 <b><u>Noviglio</u></b>
1.625 <b><u>Novate Milanese</u></b>	616 <b><u>Pantigliate</u></b>	158 <b><u>Colturano</u></b>
1.625 <b><u>Trezzo sull'Adda</u></b>	614 <b><u>San Giorgio su Legnano</u></b>	157 <b><u>Bernate Ticino</u></b>
1.614 <b><u>Corbetta</u></b>	611 <b><u>Binasco</u></b>	150 <b><u>Bubbiano</u></b>
1.554 <b><u>Buccinasco</u></b>	548 <b><u>Cambiago</u></b>	129 <b><u>Besate</u></b>
1.500 <b><u>Lainate</u></b>	527 <b><u>Magnago</u></b>	78 <b><u>Cassinetta di Lugagnano</u></b>
1.484 <b><u>Cornaredo</u></b>	505 <b><u>Bussero</u></b>	75 <b><u>Calvignasco</u></b>
1.477 <b><u>Cusano Milanino</u></b>	501 <b><u>Assago</u></b>	61 <b><u>Ozzero</u></b>
1.469 <b><u>Mediglia</u></b>	495 <b><u>Trezzano Rosa</u></b>	48 <b><u>Gudo Visconti</u></b>
1.368 <b><u>Cassina de' Pecchi</u></b>	486 <b><u>Inveruno</u></b>	32 <b><u>Morimondo</u></b>
1.343 <b><u>Castano Primo</u></b>	483 <b><u>Vanzago</u></b>	22 <b><u>Nosate</u></b>
1.340 <b><u>Sedriano</u></b>	481 <b><u>San Zenone al Lambro</u></b>	
1.324 <b><u>Arese</u></b>	477 <b><u>Pregnana Milanese</u></b>	

\* Dati che si riferiscono al Comune nato dalla fusione dei Comuni di Vermezzo e Zelo Surrigone alla data di entrata in vigore (8 febbraio 2019) della Legge regionale n. 1/2019 che lo ha istituito.

La tabella sovrastante mostra la classifica dei comuni per popolazione straniera residente: ai primi tre posti ci sono i Comuni maggiormente popolosi dell'area milanese Milano, Cinisello Balsamo e Sesto San Giovanni, con Cinisello che pur avendo meno residenti ha più cittadini stranieri di Sesto. La maggiore presenza, invece, in percentuale di cittadini stranieri rispetto ai residenti vede ai primi posti Baranzate con il 36,28% (ha superato un terzo del totale dei residenti), seguita da Pioltello con il 25,37% e da Cinisello Balsamo con il 20,06% che ha superato Milano (19,90%), agli ultimi tre posti sono relegati (3,90%), Nosate (3,39), Morimondo (3,03%) e Gudo Visconti (2,96%).

## Le nazionalità di provenienza

Nella tabella seguente sono evidenziate le prime sei nazionalità straniere presenti in ciascuno dei 133 comuni della città metropolitana di Milano. La tavola denota la preponderanza dei cittadini rumeni che risultano al primo posto in ben 92 comuni (il 69,2% del totale), addirittura la stessa nazionalità compare tra le prime sei in ben 132 comuni del milanese (escluso Basiglio ove compare, comunque al settimo posto).

Capillare risulta la presenza dei cittadini albanesi che compaiono tra le prime sei nazionalità in 111 municipalità quasi l'83,5% delle volte, seguiti dai cittadini ucraini in 90 casi, dagli egiziani (86), dai marocchini (82) e dai peruviani (61).

I dati per area geografica di provenienza evidenziano che i cittadini comunitari sono quasi per intero rumeni, gli europei non comunitari sono prevalentemente albanesi ed ucraini. Seguono i nord-africani, egiziani e marocchini.

Singolare il caso degli asiatici che hanno una forte presenza a Milano città, i filippini sono la prima nazionalità (i cinesi la terza) e risultano essere molto concentrati territorialmente nel capoluogo per via della specifica richiesta di manodopera.

*Nazionalità presenti nei 133 comuni, calcolo delle posizioni di preminenza*

Area geografica	Nazionalità	1° pos.	2°	3°	4°	5°	6°	Totale
Africa	Egitto	9	20	19	19	7	12	<b>86</b>
Africa	Marocco	2	21	25	16	7	11	<b>82</b>
Africa	Senegal			1	1	2	5	<b>9</b>
Africa	Nigeria			1	1		1	<b>3</b>
Africa	Tunisia				2	1		<b>3</b>
Africa	Costa d'Avorio					1		<b>1</b>
Asia	Cina Rep. Popolare	3	9	7	7	13	9	<b>48</b>
Asia	Pakistan	8	2	3	11	5	6	<b>35</b>
Asia	Filippine	4	4	4	2	1	2	<b>17</b>
Asia	Sri Lanka			1	3	4	5	<b>13</b>
Asia	India			1	2	3	3	<b>9</b>
Asia	Corea del Sud		1			1		<b>2</b>
Asia	Bangladesh			1				<b>1</b>
Centro America e Caraibi	El Salvador			1	1	2		<b>4</b>
Centro America e Caraibi	Honduras			1				<b>1</b>
Centro America e Caraibi	Rep. Dominicana						1	<b>1</b>
Europa comunitaria	Romania	92	24	8	4	3	1	<b>132</b>
Europa comunitaria	Bulgaria		1	4		2	4	<b>11</b>
Europa comunitaria	Francia		1				1	<b>2</b>
Europa comunitaria	Germania					1	1	<b>2</b>
Europa comunitaria	Slovacchia						1	<b>1</b>



Area geografica	Nazionalità	1° pos.	2°	3°	4°	5°	6°	Totale
Europa comunitaria	Spagna						1	1
Europa non comunitaria	Albania	13	31	25	14	18	10	111
Europa non comunitaria	Ucraina	2	7	9	18	30	24	90
Europa non comunitaria	Moldova				1	5	1	7
Europa non comunitaria	Kosovo			1	1	1	2	5
Europa non comunitaria	Russia Federazione				3			3
Europa non comunitaria	Regno Unito		1					1
Europa non comunitaria	Macedonia						1	1
Nord America	Stati Uniti			1				1
Sud America	Perù		5	14	14	11	17	61
Sud America	Ecuador		6	6	13	13	14	52
Sud America	Brasile					2		2
<b>Totale</b>		<b>133</b>	<b>133</b>	<b>133</b>	<b>133</b>	<b>133</b>	<b>133</b>	

### Sviluppo naturale della popolazione: nascite e decessi

Dal 2012 il livello delle nascite è in continua e sensibile diminuzione (Cfr. *Tabella 10*). Si rileva che l'apporto della componente naturale allo sviluppo della popolazione è negativo sempre dal 2012. Dopo un certo contenimento nel periodo 2012 - 2014, il saldo naturale, malgrado sia temperato dall'apporto della componente straniera, è passato da -31 del 2014 ai -7.045 del 2019, anche in virtù di un picco dei decessi che ha superato, nel 2017 le 31 mila unità e che si è attestato nel 2019 a 31.309.

Tab. 10 - Città metropolitana di Milano - Evoluzione movimento naturale della popolazione (2012 – 2019)

	2019	2018	2017	2016	2015	2014	2013	2012
Nati	24.264	25.164	26.206	26.984	27.252	27.916	28.199	28.925
di cui femmine (%)	48,7	48,9	48,5	48,7	48,1	49,2	48,3	48,5
Morti	31.309	30.828	31.187	29.585	31.023	27.947	28.472	29.686
di cui femmine (%)	53,0	52,4	52,6	52,3	53,1	52,4	51,8	52,5
<b>Saldo naturale</b>	<b>-7.045</b>	<b>-5.664</b>	<b>-4.981</b>	<b>-2.601</b>	<b>-3.771</b>	<b>-31</b>	<b>-273</b>	<b>-761</b>
Tasso di natalità (nati per mille ab.)	7,4	7,7	8,1	8,4	8,5	8,7	8,9	9,4
Tasso di mortalità (morti per mille ab.)	9,5	9,5	9,6	9,2	9,7	8,7	9,0	9,7

Il saldo naturale metropolitano è negativo per il consistente peso di Milano città, tale indice è in leggera flessione rispetto all'anno precedente passando da -3.345 del 2018 a -3.299 del 2019 (cfr. *Tabella 10-bis*). Il tasso di mortalità nella città metropolitana di Milano è rimasto, nel 2019, invariato al 9,5% come l'anno precedente. Mentre nel capoluogo il dato del 2019 risulta pari al 9,9%, scendendo dopo diversi anni in cui si era attestato oltre la soglia del 10%.

In sensibile e progressiva decrescita, invece, i dati dei tassi di natalità passati dal 7,7% all'attuale 7,4% nell'area milanese, mentre nel capoluogo dal 7,8% del 2018 al 7,5% di 2019.

Tab. 10-bis - Milano Città - Evoluzione movimento naturale della popolazione (2012 – 2019)

	2019	2018	2017	2016	2015	2014	2013	2012
Nati	10.537	10.693	11.378	11.703	11.532	11.531	11.741	11.965
<i>di cui femmine (%)</i>	48,5	48,9	48,7	48,3	47,6	49,0	48,0	48,0
Morti	13.836	14.038	14.310	13.736	14.417	12.619	13.445	14.009
<i>di cui femmine (%)</i>	55,2	54,2	54,2	53,8	54,3	54,7	53,4	54,3
<b>Saldo naturale</b>	<b>-3.299</b>	<b>-3.345</b>	<b>-2.932</b>	<b>-2.033</b>	<b>-2.885</b>	<b>-1.088</b>	<b>-1.704</b>	<b>-2.044</b>
<i>Tasso di natalità (nati per mille ab.)</i>	7,5	7,8	8,3	8,7	8,6	8,6	8,9	9,5
<i>Tasso di mortalità (morti per mille ab.)</i>	9,9	10,2	10,5	10,2	10,7	9,4	10,2	11,1

## Movimenti migratori della popolazione

Nelle prime tabelle si è visto che l'incremento demografico registrato nel 2019, è di 29.629 unità, in aumento di quasi 14 mila unità rispetto al precedente di 15.657 persone. Da sottolineare ancora una volta, come sopra detto, il decremento delle nascite, infatti, l'apporto naturale allo sviluppo della popolazione è nullo, visto che anche quest'anno il saldo naturale è risultato fortemente negativo (-7.045), come oramai da otto anni a questa parte, anche se con dati fortemente negativi solo nell'ultimo quinquennio.

La variazione demografica assoluta è pari a +15.916 unità, come risultato di +27.510 iscrizioni provenienti dall'estero, in aumento rispetto all'ultimo anno ed in linea quasi con il 2014 (come si evidenzia dalla tabella 11), alle quali si devono sottrarre 11.594 cancellazioni per l'estero.

Tab. 11 - Movimento migratorio 2012 – 2019

Movimento migratorio	2019	2018	2017	2016	2015	2014	2013	2012
Iscritti dall'estero	27.510	22.878	25.554	19.398	21.720	26.225	32.768	29.958
<i>. di cui femmine (%le)</i>	51,3	48,9	47,8	49,0	47,3	49,4	47,7	46,8
Cancellati per l'estero	11.594	8.751	9.236	9.614	9.437	8.877	8.630	7.889
<i>Saldo migratorio con l'estero</i>	<i>15.916</i>	<i>14.127</i>	<i>16.318</i>	<i>9.784</i>	<i>12.283</i>	<i>17.348</i>	<i>24.138</i>	<i>22.069</i>
Iscritti da altri comuni	102.739	90.853	87.562	87.274	81.808	83.890	90.450	95.531
Cancellati per altri comuni	92.237	83.457	81.894	81.310	76.644	76.185	81.340	92.185
<i>Saldo migratorio con l'interno</i>	<i>10.502</i>	<i>7.396</i>	<i>5.668</i>	<i>5.964</i>	<i>5.164</i>	<i>7.705</i>	<i>9.110</i>	<i>3.346</i>
Altri iscritti	6.251	5.949	7.396	7.295	7.898	23.074	101.040	26.621
Altri cancellati	9.432	6.151	2.873	10.750	9.890	27.451	32.918	7.363
<i>Saldo migratorio per altri motivi</i>	<i>-3.181</i>	<i>-202</i>	<i>4.523</i>	<i>-3.455</i>	<i>-1.992</i>	<i>-4.377</i>	<i>68.122</i>	<i>19.258</i>
<b>Saldo migratorio totale</b>	<b>23.237</b>	<b>21.321</b>	<b>26.509</b>	<b>12.293</b>	<b>15.455</b>	<b>20.676</b>	<b>101.370</b>	<b>44.673</b>

La tabella sovrastante evidenzia, inoltre, come siano tornati “nella norma”, in leggero aumento nel 2019 (6.251) rispetto al 2018 (5.949), i dati relativi ad altri iscritti, mentre, quella relativa ad altri

cancellati risulta nel 2019 in sensibile aumento di 3.281 unità passando 6.151 dell'ultimo dato disponibile rispetto ai 9.432 dell'anno precedente.

Si rammenta, infine, che gli anomali aumenti di "altri iscritti" e in misura più blanda di "altri cancellati" del 2013, riverberatisi, in parte, anche nel 2014 furono dovuti principalmente, come già sottolineato, agli aggiustamenti contabili post-censuari effettuati dai Comuni, dopo la chiusura delle operazioni censuarie dell'ottobre 2011.

## Scuole medie superiori: indirizzi di studio e ripartizione iscritti

Nella *Tabella sottostante*<sup>20</sup> è riportata la serie storica (ultimi dieci anni scolastici) del totale degli studenti iscritti nelle scuole medie superiori della città metropolitana, suddivisi tra scuole statali e paritarie, con la ripartizione del numero di iscritti tra diurno e serale.

Tab. 12 - Iscritti scuole superiori Statali e Paritarie nella città metropolitana di Milano

A.S	Iscritti	Scuole Statali			Scuole Paritarie			
		Totale Statali	Diurno	Serale	Totale Paritarie	Diurno	Serale	
2010/2011	<b>Tot.</b>	<b>112.073</b>	99.138	95.959	3.179	12.935	12.676	259
	F	54.408	48.412	47.325	1.087	6.094	5.999	95
	%F	48,6	48,8	49,3	34,2	47,1	47,3	36,7
2011/2012	<b>Tot.</b>	<b>112.513</b>	99.861	96.611	3.250	12.652	12.471	181
	F	54.820	48.802	47.757	1.045	6.018	5.940	78
	%F	48,7	48,9	49,4	32,2	47,6	47,6	43,1
2012/2013	Tot.	<b>113.078</b>	100.841	97.734	3.107	12.237	12.085	152
	F	55.136	49.274	48.320	954	5.862	5.791	71
	%F	48,8	48,9	49,4	30,7	47,9	47,9	46,7
2013/2014	Tot.	<b>114.592</b>	102.486	99.578	2.908	12.106	11.963	143
	F	56.190	50.440	49.526	914	5.750	5.664	86
	%F	49,0	49,2	49,7	31,4	47,5	47,3	60,1
2014/2015	Tot.	<b>117.077</b>	104.843	101.277	3.566	12.234	12.099	135
	F	57.326	51.579	50.536	1.043	5.747	5.663	84
	%F	49,0	49,2	49,9	29,2	47,0	46,8	62,2
2015/2016	Tot.	<b>118.255</b>	105.790	102.362	3.428	12.465	12.338	127
	F	58.192	52.396	51.325	1.071	5.796	5.719	77
	%F	49,2	49,5	50,1	31,2	46,5	46,4	60,6
2016/2017	Tot.	<b>117.810</b>	107.602	104.194	3.408	10.208		
	F		53.566	52.340	1.226			
	%F		49,8	50,2	36,0			
2017/2018	Tot.	<b>123.208</b>	110.597	107.202	3.395	12.611		
	F		55.126	53.919	1.207			

<sup>20</sup> Elaborazioni dell'Ufficio Servizi Statistici su dati forniti dal Settore Patrimonio e programmazione scolastica - Servizio Programmazione rete scolastica e supporto giuridico.  
Ufficio servizi statistici - Città metropolitana di Milano

A.S	Iscritti	Scuole Statali			Scuole Paritarie		
		Totale Statali	Diurno	Serale	Totale Paritarie	Diurno	Serale
	%F	49,8	50,3	35,6			
	Tot.	111.494	108.120	3.374			
<b>2018/2019</b>	F						
	%F						
	Tot.	111.994	108.508	3.486			
<b>2019/2020<sup>21</sup></b>	F						
	%F						

Nella *Tabella 13*, invece, sono riportati gli indirizzi di studio<sup>22</sup> delle scuole medie superiori della città metropolitana.

Tab. 13 - Ripartizione degli iscritti diurni alle Scuole medie superiori statali della città metropolitana di Milano

Indirizzo di studi	a.s. 2019/2020	a.s. 2017/18	% le femmin. a.s. 2017/18	a.s. 2010/11
<b>Licei</b>	<b>54,3</b>	<b>52,9</b>	<b>59,1</b>	<b>51,3</b>
Istruz. liceale artistica	4,5	4,6	71,0	4,4
Istruz. liceale classica	7,1	6,4	67,7	7,4
Istruz. liceale linguistica	9,5	9,5	82,0	6,3
Istruz. liceale musicale e coreutica	0,7	0,5	52,7	0,2
Istruz. liceale scientifica		17,4	43,4	
Istruz. liceale scientifica (opzione scienze applicate)	24,5	6,7	26,5	27,0
Istruz. liceale scientifica (ad indirizzo sportivo)		0,3	36,2	
Istruz. liceale scienze umane		4,0	86,4	
Istruz. liceale scienze umane (opzione economico sociale)	8,0	3,4	76,8	6,0
<b>Istruzione Tecnica</b>	<b>30,0</b>	<b>30,2</b>	<b>34,7</b>	<b>29,2</b>
TEt Ind. Turismo	4,2	3,9	77,0	2,1
TEafm Ind. Ammin. Fin. Mark.	9,7	9,7	44,4	11,8
TTaaa Ind. Agraria, Agroal. e Agroind.	0,8	0,9	33,8	0,9
TTcmb Ind. Chim. Mater. e Biotechn.	2,5	2,5	39,9	1,0
TTcat Ind. Costruz. Amb. e Territ.	1,8	2,0	18,3	3,2

<sup>21</sup> Il Servizio Programmazione rete scolastica e supporto giuridico ha comunicato che, riguardo ai dati dell'anno scolastico 2019/2020 così come già lo scorso anno scolastico, non è stato possibile fornire i dati riguardanti le scuole paritarie e neppure quello disaggregato relativo ai generi. Si rammenta, inoltre, con riferimento alle scuole paritarie, (vedasi la sovrastante tabella), che già nei precedenti a.s (2017/2018 e 2016/2017), furono forniti dal medesimo servizio dati parzialmente aggregati per mancanza dei rimanenti.

<sup>22</sup> La tavola elaborata dall'Ufficio Servizi Statistici su dati forniti del Settore Patrimonio e programmazione scolastica - Servizio Programmazione rete scolastica e supporto giuridico, riporta la nuova nomenclatura scolastica scaturita a seguito del riordino della scuola secondaria superiore.

Indirizzo di studi	a.s. 2019/2020	a.s. 2017/18	% le femmin. a.s. 2017/18	a.s. 2010/11
TTee Ind. Elettron. ed Elettrotec.	1,6	1,9	1,3	1,9
TTgc Ind. Graf. e Comunicaz.	2,1	1,9	46,9	1,1
TTit Ind. Informat. e Telecomunic.	5,0	5,0	5,6	2,9
TTmme Ind. Mecc. Meccatr. Energia	1,6	1,5	1,2	1,2
TTsm Ind. Sist. Moda	0,2	0,2	89,6	0,1
TTtl Ind. Trasp. e Logist.	0,5	0,6	5,0	0,6
ex ITI Istit. Tecn. Industr.	0,0	0,0	0,0	1,6
ex ITSOS Istit. Tecn. Sperm. ad Ordin. Spec.	0,0	0,0	0,0	0,9
<b>Istruzione Professionale</b>	<b>13,8</b>	<b>14,6</b>	<b>51,3</b>	<b>18,4</b>
PIA pia Ind. Produz. industr. e artig.	1,3	1,6	76,3	2,4
PIA amat Ind. Manut. e Assis. tecn.	1,8	2,2	1,2	3,2
PSasr Ind. Serv. per l'Agric. e lo Svil. rurale	0,1	0,2	19,1	0,1
PSc Ind. Serv. Commerc.	2,6	2,7	53,7	6,1
PSeoa Ind. Serv. per l'Enog. e l'Ospit. alberg.	3,4	3,8	39,7	3,6
PSss Ind. Serv. socio-sanitari	4,1	4,2	78,3	3,0
PIA pia Indirizzo Servizi culturali e dello spettacolo	0,4			
<b>leFP vari - Istruz. e Formaz. Profess.le</b>	<b>1,9</b>	<b>2,3</b>	<b>47,7</b>	<b>1,0</b>
<b>Totale scuole secondarie superiori</b>	<b>100,0</b>	<b>100,0</b>	<b>50,3</b>	<b>100,0</b>

Si può notare come in questi ultimi nove anni le scelte degli indirizzi di studio da parte degli studenti dell'area milanese pur mantenendo una certa stabilità, hanno subito significative modifiche: nello specifico in particolare per i *Licei*, ove si denota un accentuato incremento nelle iscrizioni rispetto all'a.s. 2010-2011 (+3,0%), in ulteriore lieve aumento rispetto allo scorso anno (+0,2%), al contrario si segnala una marcata riduzione nell'*Istruzione professionale* (-4,6%). L'*Istruzione tecnica* con +0,7% rispetto all'a.s. 2010-2011 (ma con un piccolo decremento dello 0,1% sul 2019) denota anch'essa un discreto incremento nelle scelte degli studenti.

Nello specifico dell'indirizzo di studio *liceale*, che assorbe il 54,3% delle iscrizioni, gli istituti che afferiscono al *Liceo scientifico*, (comprensivo nell'ultimo biennio degli indirizzi scienze applicate e sportivo) anche se in costante regresso (-2,5% rispetto all'a.a. 2010/2011), continuano a raccogliere quasi la metà degli iscritti, e sono di gran lunga, con quasi un quarto delle iscrizioni (con il 24,5%), la tipologia di scuola secondaria superiore più frequentata.

Tra gli *Istituti tecnici* le maggiori iscrizioni si riscontrano nell'indirizzo Amministrazione Finanza Marketing (al 9,7%), in continuo e costante aumento l'Indirizzo Informatico e delle Telecomunicazioni intorno (al 5,0%, con un incremento del 2,1% rispetto all'a.a. 2010/2011).

Nell'ambito dell'*Istruzione professionale* gli indirizzi maggiormente scelti dagli studenti sono quelli per i Servizi socio-sanitari (al 4,1%) e l'Alberghiero (al 3,4%), il primo in costante aumento (+1,1% rispetto all'a.a. 2010/2011), mentre il secondo si mantiene su livelli costanti con una diminuzione trascurabile (-0,1%) nel lasso di tempo esaminato.

Per quanto concerne la componente femminile<sup>23</sup> ci si attesta al 50,3% (aumentata di un punto percentuale dal 2010-2011 all'anno scolastico appena terminato) nel totale dell'istruzione secondaria

<sup>23</sup> I dati sulla componente femminile, quelli sulla presenza di studenti stranieri e il tasso di scolarità sono riferiti all'anno scolastico 2017/2018, in quanto non sono stati forniti i successivi riguardanti l'a.s. 2018/2019 e 2019/2020.

superiore statale diurna nei diversi indirizzi di studio, anche se si osservano situazioni molto variegata. Nell'ambito dell'istruzione liceale, che intercetta il 59,1% delle predilezioni femminili, gli indirizzi preferiti sono il Liceo delle Scienze Umane (86,4%) e il Liceo linguistico (82,0%). Nell'ambito dell'Istruzione tecnica la preferenza è assegnata all'indirizzo Sistema Moda (89,6%) e all'Indirizzo Turismo (77,0%). Nell'ambito dell'Istruzione professionale, la preferenza è attribuita ai Servizi socio-sanitari (78,3%) e all'Indirizzo Produzione, Industria e Artigianato (76,3%).

La presenza degli studenti stranieri<sup>24</sup> è in continuo e costante aumento. La percentuale nelle scuole statali (diurne e serali) ammonta in termini assoluti a 16.239 pari al 14,7%. Se scendiamo nel dettaglio: la media è del 7,3% nell'istruzione liceale, con punte del 9,9 % nel Liceo Linguistico, mentre la presenza è minima nei licei classici con l'1,9%; nell'Istruzione Professionale ammonta al 25,1%, risulta massiccia nell'indirizzo Servizi Commerciali (34,7%), mentre è esigua negli istituti per i Servizi per l'Agricoltura e lo Sviluppo Rurale (7,4%); nell'Istruzione Tecnica la media è del 20,0%, raggiunge l'apice negli Istituti del Turismo (24,9%), mentre è solo al 2,1% negli Istituti di Agraria Agroalimentare e Agroindustria; infine, ammonta al 37,4% nell'Istruzione e Formazione Professionale.

Il Tasso di scolarità nelle scuole superiori<sup>25</sup> di II° grado è nell'area milanese nell'anno scolastico 2017/2018 dell'84,3%, in linea con i dati degli ultimi anni, mentre, tra i soli studenti stranieri è più basso attestandosi al 76,7%, in costante e progressivo aumento rispetto agli anni precedenti al 73,4%.

## Le famiglie

Il numero di famiglie rilevato in anagrafe, riportato nella tabella sottostante, denota un aumento in valore assoluto nel periodo 2019 e il 2020, mentre la dimensione della famiglia in media, continua a rimanere invariata al 2,1 da sette anni. Il capoluogo, come già da quattro anni a questa parte, mantiene il dato all'1,8, che è peraltro superiore al minimo storico dell'ultimo decennio che è dell'1,7 stabilito nel 2013.

Tab. 14 - Dimensione media familiare (dati anagrafici)

<b>Numero Famiglie</b>	<b>Città Metropolitana</b>	<b>Milano città</b>
<b>al 1.1.2019</b>	1.562.804	750.051
<i>Dimensione media familiare</i>	2,1	1,8
<b>Variazione in V.A. 1.1.2019-1.1.2020</b>		
<b>al 1.1.2020</b>	1.579.729	759.890
<i>Dimensione media familiare</i>	2,1	1,8

La tabella sottostante rappresenta in modo analitico la situazione per comune: si nota come tranne Milano con un numero medio componenti sotto i 2, nello specifico (1,84), i restanti comuni vanno da un minimo di 2,05 di Sesto San Giovanni, seguito da Nosate 2,15, da Cusano Milanino 2,16 e da Corsico 2,17, sino al massimo di 2,59 di Calvignasco, che precede Gudo Visconti con 2,51 e Dairago con 2,50.

Risulta evidente ad un primo sguardo che tra i comuni con numero di componenti piuttosto basso si posizionano comuni medio grandi, anche se tra essi si colloca l'eccezione Nosate (municipalità di solo 649 unità), al contrario, tra le realtà con numero di componenti più cospicuo si collocano in larga maggioranza realtà medio piccole, con alcune eccezioni quali Buccinasco 2,41 (oltre 27 mila

<sup>24</sup> Dati tratti dal volume "Scolibri. La scolarità nella Città Metropolitana di Milano". Iscritti alle scuole secondarie di secondo grado. Corsi diurni e serali Statali - Anno scolastico 2017/2018", pagg. 29 e 30.

<sup>25</sup> Rapporto tra il numero degli iscritti e la popolazione residente di 14-18 anni, per 100.

abitanti), Cesano Boscone 2,40 (che ne annovera quasi 24 mila) e Pioltello che con 37.226 abitanti ha un numero di componenti per famiglia di 2,38.

Tab. 15 Popolazione residente al 1° gennaio 2020 numero di famiglie e numero medio di componenti per famiglia

Comune	Residenti	Famiglie	Numero medio componenti per famiglia
Abbiategrasso	32.855	14.118	2,33
Albairate	4.735	1.955	2,42
Arconate	6.694	2.706	2,47
Arese	19.683	8.521	2,31
Arluno	12.319	5.362	2,30
Assago	9.202	3.862	2,38
Baranzate	12.270	5.473	2,24
Bareggio	17.344	7.488	2,32
Basiano	3.702	1.549	2,39
Basiglio	8.084	3.408	2,37
Bellinzago Lombardo	3.868	1.660	2,33
Bernate Ticino	3.059	1.313	2,33
Besate	2.054	898	2,29
Binasco	7.245	3.250	2,23
Boffalora sopra Ticino	4.093	1.749	2,34
Bollate	36.761	16.055	2,29
Bresso	26.410	12.098	2,18
Bubbiano	2.438	1.009	2,42
Buccinasco	27.070	11.229	2,41
Buscate	4.648	1.988	2,34
Bussero	8.424	3.614	2,33
Busto Garolfo	13.978	5.777	2,42
Calvignasco	1.225	473	2,59
Cambiago	7.128	3.002	2,37
Canegrate	12.637	5.369	2,35
Carpiano	4.168	1.763	2,36
Carugate	15.678	6.534	2,40
Casarile	4.033	1.669	2,42
Casorezzo	5.469	2.297	2,38
Cassano d'Adda	19.162	8.190	2,34
Cassina de' Pecchi	14.016	5.921	2,37
Cassinetta di Lugagnano	1.856	775	2,39
Castano Primo	11.215	4.664	2,40
Cernusco sul Naviglio	34.980	15.023	2,33
Cerro al Lambro	5.101	2.088	2,44
Cerro Maggiore	15.221	6.507	2,34
Cesano Boscone	23.966	9.984	2,40
Cesate	14.457	6.088	2,37

Comune	Residenti	Famiglie	Numero medio componenti per famiglia
Cinisello Balsamo	76.264	34.123	2,23
Cislino	4.876	2.055	2,37
Cologno Monzese	48.030	20.780	2,31
Colturano	2.064	853	2,42
Corbetta	18.517	7.915	2,34
Cormano	20.516	8.965	2,29
Cornaredo	20.581	9.109	2,26
Corsico	35.038	16.117	2,17
Cuggiono	8.260	3.521	2,35
Cusago	4.263	1.789	2,38
Cusano Milanino	18.944	8.773	2,16
Dairago	6.443	2.575	2,50
Dresano	3.012	1.271	2,37
Gaggiano	9.205	4.075	2,26
Garbagnate Milanese	27.135	11.504	2,36
Gessate	8.765	3.844	2,28
Gorgonzola	20.835	9.026	2,31
Grezzago	3.071	1.255	2,45
Gudo Visconti	1.622	646	2,51
Inveruno	8.658	3.758	2,30
Inzago	11.321	4.804	2,36
Lacchiarella	9.076	3.970	2,29
Lainate	26.214	11.063	2,37
Legnano	60.336	26.521	2,28
Liscate	4.134	1.729	2,39
Locate di Triulzi	10.341	4.470	2,31
Magenta	24.388	10.628	2,29
Magnago	9.277	3.920	2,37
Marcallo con Casone	6.167	2.619	2,35
Masate	3.634	1.512	2,40
Mediglia	12.294	4.973	2,47
Melegnano	18.379	8.370	2,20
Melzo	18.670	8.302	2,25
Mesero	4.231	1.845	2,29
Milano	1.396.059	759.890	1,84
Morimondo	1.057	440	2,40
Motta Visconti	8.078	3.487	2,32
Nerviano	17.142	7.406	2,31
Nosate	649	302	2,15
Novate Milanese	20.107	9.094	2,21
Noviglio	4.577	1.853	2,47
Opera	14.100	6.247	2,26



Comune	Residenti	Famiglie	Numero medio componenti per famiglia
Ossona	4.326	1.851	2,34
Ozzero	1.435	636	2,26
Paderno Dugnano	47.467	20.582	2,31
Pantigliate	5.921	2.534	2,34
Parabiago	28.096	12.278	2,29
Paullo	11.290	4.913	2,30
Pero	11.473	5.144	2,23
Peschiera Borromeo	23.944	10.223	2,34
Pessano con Bornago	9.087	3.782	2,40
Pieve Emanuele	15.919	6.780	2,35
Pioltello	37.226	15.674	2,38
Pogliano Milanese	8.398	3.514	2,39
Pozzo d'Adda	6.229	2.691	2,31
Pozzuolo Martesana	8.598	3.766	2,28
Pregnana Milanese	7.385	3.225	2,29
Rescaldina	14.217	6.120	2,32
Rho	51.323	23.415	2,19
Robecchetto con Induno	4.853	2.005	2,42
Robecco sul Naviglio	6.816	2.907	2,34
Rodano	4.586	1.873	2,45
Rosate	5.817	2.450	2,37
Rozzano	42.557	18.436	2,31
San Colombano al Lambro	7.452	3.358	2,22
San Donato Milanese	32.844	14.608	2,25
San Giorgio su Legnano	6.718	2.968	2,26
San Giuliano Milanese	39.085	16.707	2,34
San Vittore Olona	8.340	3.680	2,27
San Zenone al Lambro	4.466	1.815	2,46
Santo Stefano Ticino	5.033	2.163	2,33
Sedriano	12.484	5.268	2,37
Segrate	36.579	16.137	2,27
Senago	21.625	9.332	2,32
Sesto San Giovanni	81.841	40.008	2,05
Settala	7.439	3.002	2,48
Settimo Milanese	20.204	8.667	2,33
Solaro	14.102	5.882	2,40
Trezzano Rosa	5.265	2.160	2,44
Trezzano sul Naviglio	21.303	9.207	2,31
Trezzo sull'Adda	12.171	5.444	2,24
Tribiano	3.641	1.525	2,39
Truccazzano	5.856	2.611	2,24
Turbigo	7.164	3.072	2,33

Comune	Residenti	Famiglie	Numero medio componenti per famiglia
Vanzaghello	5.249	2.139	2,45
Vanzago	9.358	3.978	2,35
Vaprio d'Adda	9.294	3.911	2,38
Vermezzo con Zelo*	5.742	2.449	2,34
Vernate	3.315	1.414	2,34
Vignate	9.286	3.941	2,36
Villa Cortese	6.207	2.529	2,45
Vimodrone	17.153	7.738	2,22
Vittuone	9.276	3.906	2,37
Vizzolo Predabissi	4.007	1.641	2,44
Zibido San Giacomo	6.904	2.842	2,43
<b>Totale Città metropolitana di Milano</b>	<b>3.279.944</b>	<b>1.579.729</b>	<b>2,08</b>

\* Dati che si riferiscono al Comune nato dalla fusione dei Comuni di Vermezzo e Zelo Surrigone alla data di entrata in vigore (8 febbraio 2019) della Legge regionale n. 1/2019 che lo ha istituito.

**I DATI DEMOGRAFICI E DEL MERCATO  
DEL LAVORO DEI COMUNI DELLA  
CITTÀ METROPOLITANA DI MILANO  
PER ZONE OMOGENEE**

# LE SCHEDE DEMOGRAFICHE E I DATI SUL MERCATO DEL LAVORO DEI 133 COMUNI DELLA CITTÀ METROPOLITANA DI MILANO SUDDIVISI PER ZONE OMOGENEE

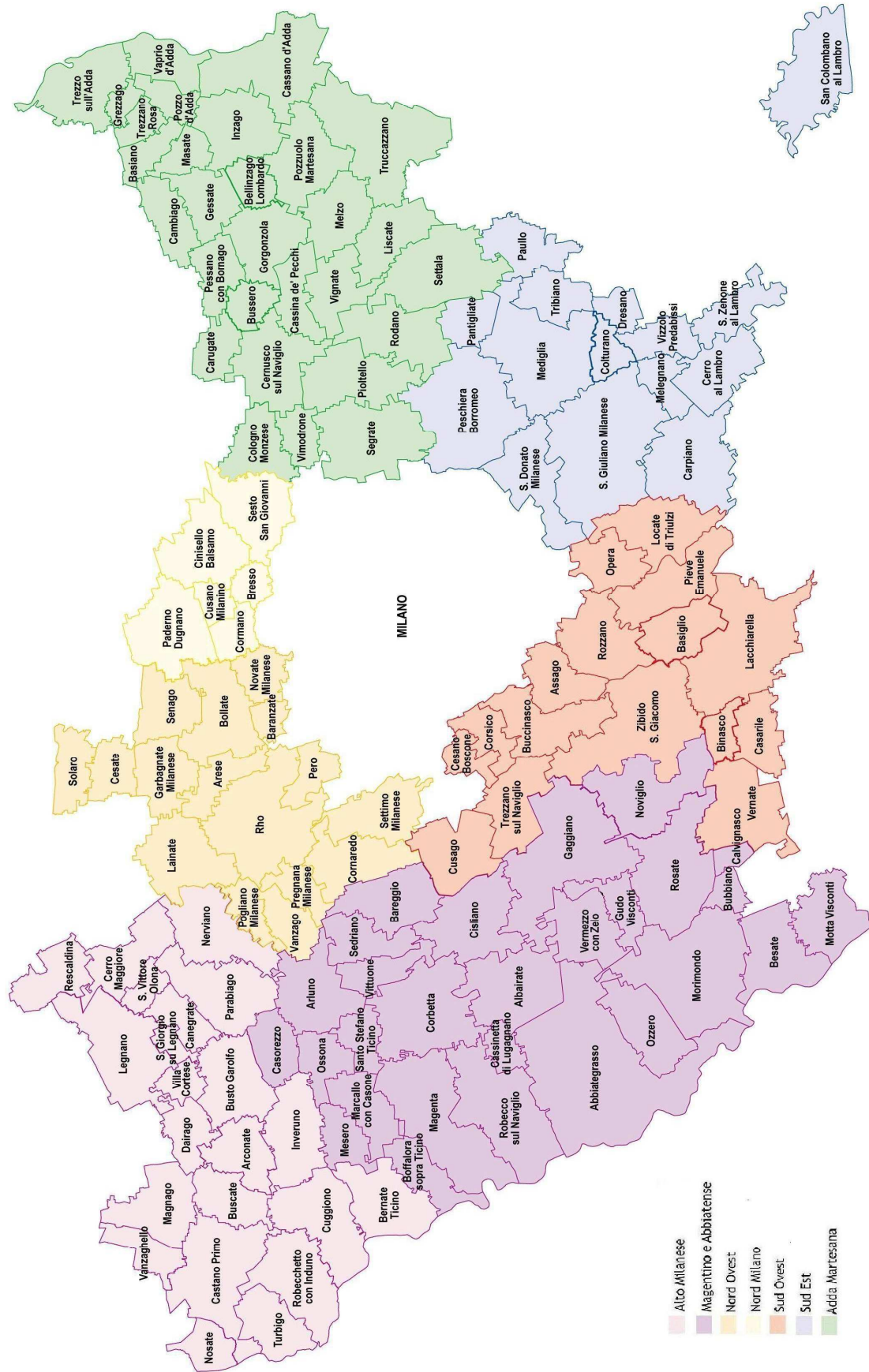

# Adda Martesana

Questa zona omogenea è formata da 29 Comuni e presenta la superficie più vasta dopo il Magentino Abbiatense, mentre la popolazione residente è la più numerosa, seconda solo a quella del capoluogo. Il numero di cittadini stranieri in percentuale, si attesta al 12,4%, mentre nel complessivo la loro presenza è seconda solo a Milano con oltre il 10% del totale. L'indice di vecchiaia di questa zona omogenea (151,8) è tra le meno "mature" ponendosi al di sotto del dato della città metropolitana nel suo complessivo.



Indicatori territoriali 2020	
Altitudine mediana	m. 138
Altitudine minima	m. 126
Altitudine massima	m. 151
Superficie territoriale	Kmq. 273,35
Densità demografica	Ab/Kmq. 1.442,1

Indicatori demografici		
Popolazione res. (1.1.2020)	394.187	
Elettori al 26.05.2019	294.104	74,6%
Coniugati (1.1.2019)	186.921	47,8%
Divorziati (1.1.2019)	12.478	3,2%
Vedovi (1.1.2019)	25.088	6,4%
Celibi e nubili (1.1.2019)	165.977	42,5%

Popolazione	2011	2012	2013	2014	2015	2016	2017	2018	2019
<b>Residente al 31 dicembre</b>	<b>381.948</b>	<b>376.112</b>	<b>383.828</b>	<b>386.065</b>	<b>387.367</b>	<b>388.329</b>	<b>389.363</b>	<b>390.529</b>	<b>394.187</b>
Serie storica movimento demografico									
<i>Nati</i>	3.805	3.778	3.557	3.535	3.388	3.255	3.171	3.151	3.040
<i>Morti</i>	2.853	2.971	2.904	2.979	3.203	2.945	3.327	3.288	3.292
Saldo movimento naturale	952	807	653	556	185	310	-156	-137	-252
<i>Iscritti</i>	15.808	18.612	21.338	14.971	14.199	14.337	15.113	15.411	17.029
<i>Cancellati</i>	12.414	14.522	14.275	13.290	13.082	13.685	13.923	14.108	15.082
Saldo movimento migratorio	3.394	4.090	7.063	1.681	1.117	652	1.190	1.303	1.947
Saldo totale	4.346	4.897	7.716	2.237	1.302	962	1.034	1.166	1.695

Stranieri residenti	2011	2012	2013	2014	2015	2016	2017	2018	2019
<b>Residenti al 31 dicembre</b>	<b>42.798</b>	<b>40.455</b>	<b>44.673</b>	<b>45.628</b>	<b>45.748</b>	<b>45.756</b>	<b>46.240</b>	<b>47.146</b>	<b>48.869</b>
Serie storica movimento demografico									
<i>Nati</i>	626	764	761	841	750	721	755	699	713
<i>Morti</i>	26	47	52	34	38	43	45	43	49
<i>Iscritti</i>	5.273	7.934	8.421	6.329	5.731	4.920	5.254	5.307	5.715
<i>Cancellati</i>	2.691	4.280	4.912	5.374	5.611	5.590	5.502	5.057	5.220

## La tendenza del Mercato del lavoro nella zona omogenea Adda Martesana

Nella tabella, qui sotto rappresentata, è illustrata la tendenza mensile per l'anno 2019 del mercato del lavoro in questa zona omogenea, attraverso i flussi relativi agli avviamenti<sup>1</sup>, ai lavoratori avviati<sup>2</sup> e ai datori di lavoro<sup>3</sup>. Mentre il grafico, successivo, evidenzia la variazione dei tre indicatori tra il 2018 e il 2019.

<i>mese</i>	<i>avviamenti</i>	<i>lavoratori avviati</i>	<i>datori di lavoro</i>
gennaio	7.121	5.873	1.969
febbraio	6.172	4.948	1.792
marzo	6.351	4.694	1.752
aprile	6.140	4.598	1.740
maggio	6.314	4.920	1.686
giugno	5.802	4.698	1.712
luglio	6.102	4.867	1.655
agosto	3.717	2.732	947
settembre	9.837	7.982	2.014
ottobre	7.409	5.923	2.033
novembre	6.401	4.862	1.763
dicembre	5.373	4.264	1.353
<b>anno</b>	<b>76.739</b>	<b>47.022</b>	<b>7.992</b>

**Incidenza contratti "flessibili"<sup>4</sup>: 38,7**

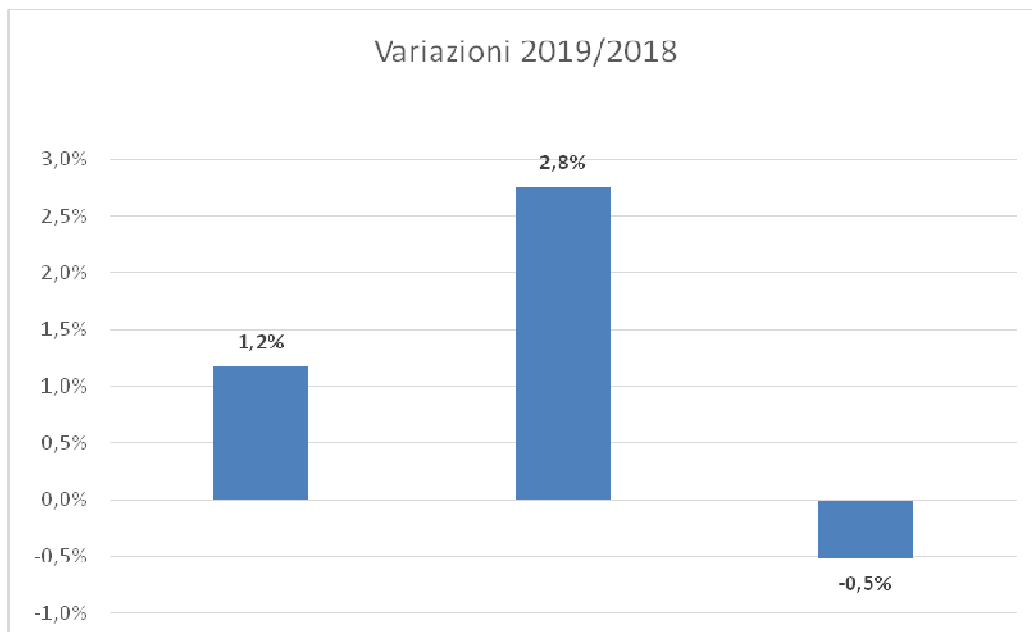

<sup>1</sup> Si veda la voce "il flusso degli avviamenti al lavoro a pag. 339 del glossario.

<sup>2</sup> Si veda la voce "il flusso dei lavoratori avviati" a pag. 339 del glossario.

<sup>3</sup> Si veda la voce "il flusso dei datori di lavoro" a pag. 339 del glossario.

<sup>4</sup> Si veda la voce "l'incidenza dei contratti "flessibili" " a pag. 339 del glossario.

# Basiano

Comune posizionato fra Milano e il fiume Adda, è attraversato dall'autostrada A4. Negli ultimi anni è sensibilmente cresciuto, come gran parte dei piccoli comuni in buona posizione geografica, registrando un +28,3 % fra il 2001 e il 2011. Negli ultimi anni, invece, si registra una stasi nell'aumento demografico dovuta alla diminuzione delle nascite e nel contempo un calo del flusso migratorio. L'indice di vecchiaia è inferiore alla media della città metropolitana (153,8), così come la presenza dei cittadini stranieri (9,%). Bassa anche la densità demografica 807,3 ab./kmq.



Indicatori territoriali 2020	
Altitudine mediana	m. 170
Altitudine minima	m.153
Altitudine massima	m.185
Superficie territoriale	Kmq. 4,6
Densità demografica	Ab/Kmq. 807,3

Indicatori demografici		
Popolazione res. (1.1.2020)	3.702	
Elettori al 26.05.2019	2.821	76,2%
Coniugati (1.1.2019)	1.802	48,9%
Divorziati (1.1.2019)	107	2,9%
Vedovi (1.1.2019)	198	5,3%
Celibi e nubili (1.1.2019)	1.573	42,7%

Popolazione	2011	2012	2013	2014	2015	2016	2017	2018	2019
<b>Residente al 31 dicembre</b>	<b>3.680</b>	<b>3.691</b>	<b>3.661</b>	<b>3.664</b>	<b>3.650</b>	<b>3.674</b>	<b>3.711</b>	<b>3.680</b>	<b>3.702</b>
Serie storica movimento demografico									
<i>Nati</i>	41	42	44	39	25	42	22	30	27
<i>Morti</i>	21	27	22	24	24	27	25	28	24
Saldo movimento naturale	20	15	22	15	1	15	-3	2	3
<i>Iscritti</i>	164	261	173	168	144	176	222	189	179
<i>Cancellati</i>	190	200	225	180	159	167	182	222	170
Saldo movimento migratorio	-26	61	-52	-12	-15	9	40	-33	9
Saldo totale	-6	76	-30	3	-14	24	37	-31	12

Stranieri residenti	2011	2012	2013	2014	2015	2016	2017	2018	2019
<b>Residenti al 31 dicembre</b>	<b>259</b>	<b>275</b>	<b>288</b>	<b>299</b>	<b>270</b>	<b>282</b>	<b>316</b>	<b>329</b>	<b>335</b>
Serie storica movimento demografico									
<i>Nati</i>	2	7	6	6	3	2	6	6	4
<i>Morti</i>	1	0	0	0	1	0	0	1	0
<i>Iscritti</i>	32	90	56	77	34	53	90	76	58
<i>Cancellati</i>	23	42	43	66	63	43	62	68	54

## La tendenza del Mercato del lavoro nel comune di Basiano

Nella tabella, qui sotto rappresentata, è illustrata la tendenza mensile per l'anno 2019 del mercato del lavoro in questo comune attraverso i flussi relativi agli avviamenti, ai lavoratori avviati e ai datori di lavoro. Mentre il grafico, successivo, evidenzia la variazione dei tre indicatori tra il 2018 e il 2019.

<i>mese</i>	<i>avviamenti</i>	<i>lavoratori avviati</i>	<i>datori di lavoro</i>
gennaio	60	59	26
febbraio	57	57	25
marzo	38	38	15
aprile	66	66	26
maggio	58	57	16
giugno	83	83	26
luglio	60	60	19
agosto	18	18	7
settembre	89	89	21
ottobre	66	66	14
novembre	73	73	20
dicembre	32	32	16
<b>anno</b>	<b>700</b>	<b>631</b>	<b>82</b>

**Incidenza contratti "flessibili": 9,9**

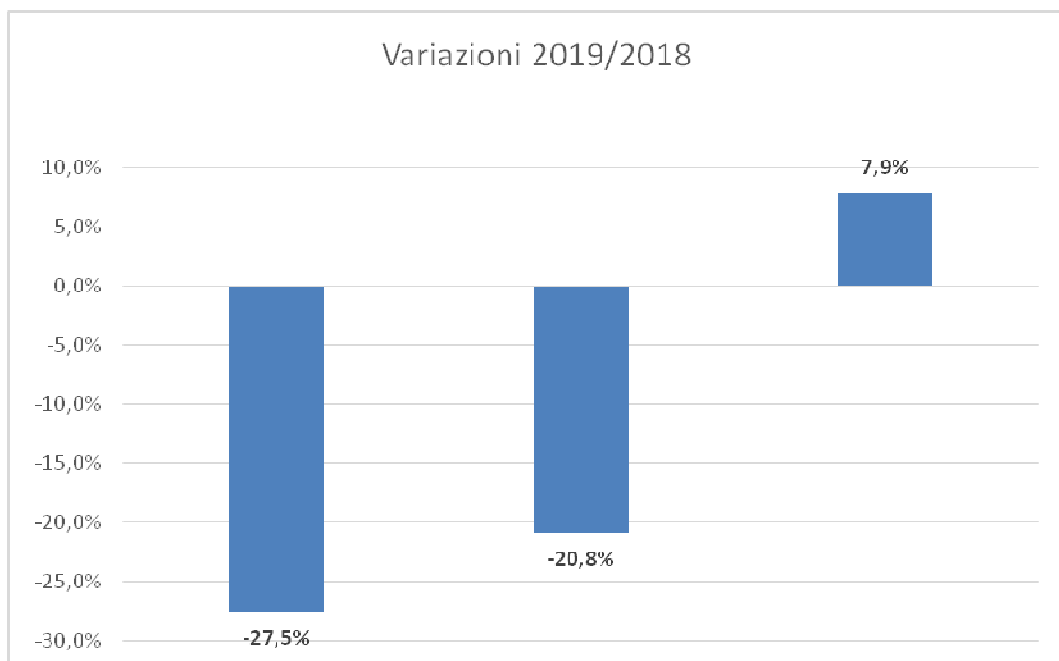



# Bellinzago Lombardo

Comune situato nella parte ovest della provincia lungo il Naviglio Martesana. Borgo di piccole dimensioni che ha avuto un certo incremento negli ultimi anni anche se ora appare essersi stabilizzato. Pressoché fermo negli ultimi anni in virtù di saldi naturali negativi non sempre compensati dal movimento migratorio. Basse, sotto la media della zona omogenea, la densità demografica e la presenza di cittadini stranieri 8,5%. L'indice di vecchiaia è di poco sopra (174,3) alla media della città metropolitana e denota un progressivo e costante invecchiamento della popolazione di questo Comune.



Indicatori territoriali 2020	
Altitudine mediana	m. 130
Altitudine minima	m. 124
Altitudine massima	m. 136
Superficie territoriale	Kmq. 4,6
Densità demografica	Ab/Kmq. 842,6

Indicatori demografici		
Popolazione res. (1.1.2020)	3.868	
Elettori al 26.05.2019	3.060	79,1%
Coniugati (1.1.2019)	1.907	49,3%
Divorziati (1.1.2019)	122	3,1%
Vedovi (1.1.2019)	215	5,5%
Celibi e nubili (1.1.2019)	1.625	42,0%

Popolazione	2011	2012	2013	2014	2015	2016	2017	2018	2019
<b>Residente al 31 dicembre</b>	<b>3.862</b>	<b>3.855</b>	<b>3.874</b>	<b>3.875</b>	<b>3.836</b>	<b>3.878</b>	<b>3.859</b>	<b>3.869</b>	<b>3.868</b>
Serie storica movimento demografico									
<i>Nati</i>	31	35	29	29	26	28	32	33	29
<i>Morti</i>	22	31	21	27	39	34	36	32	34
Saldo movimento naturale	9	4	8	2	-13	-6	-4	1	-5
<i>Iscritti</i>	145	220	169	130	120	181	151	168	175
<i>Cancellati</i>	122	173	158	131	146	133	166	159	172
Saldo movimento migratorio	23	47	11	-1	-26	48	-15	9	3
Saldo totale	32	51	19	1	-39	42	-19	10	-2

Stranieri residenti	2011	2012	2013	2014	2015	2016	2017	2018	2019
<b>Residenti al 31 dicembre</b>	<b>243</b>	<b>247</b>	<b>245</b>	<b>248</b>	<b>259</b>	<b>306</b>	<b>305</b>	<b>313</b>	<b>329</b>
Serie storica movimento demografico									
<i>Nati</i>	3	4	5	3	5	9	5	12	6
<i>Morti</i>	0	1	1	0	0	1	0	1	0
<i>Iscritti</i>	35	71	67	46	57	71	58	56	42
<i>Cancellati</i>	22	47	69	43	46	32	64	59	31

## La tendenza del Mercato del lavoro nel comune di Bellinzago Lombardo

Nella tabella, qui sotto rappresentata, è illustrata la tendenza mensile per l'anno 2019 del mercato del lavoro in questo comune attraverso i flussi relativi agli avviamenti, ai lavoratori avviati e ai datori di lavoro. Mentre il grafico, successivo, evidenzia la variazione dei tre indicatori tra il 2018 e il 2019.

<i>mese</i>	<i>avviamenti</i>	<i>lavoratori avviati</i>	<i>datori di lavoro</i>
gennaio	43	43	35
febbraio	57	54	35
marzo	48	47	35
aprile	48	48	32
maggio	37	36	31
giugno	54	51	38
luglio	70	70	42
agosto	37	37	25
settembre	61	58	36
ottobre	77	77	41
novembre	69	66	44
dicembre	42	42	32
<b>anno</b>	<b>643</b>	<b>561</b>	<b>145</b>

**Incidenza contratti "flessibili": 12,8**

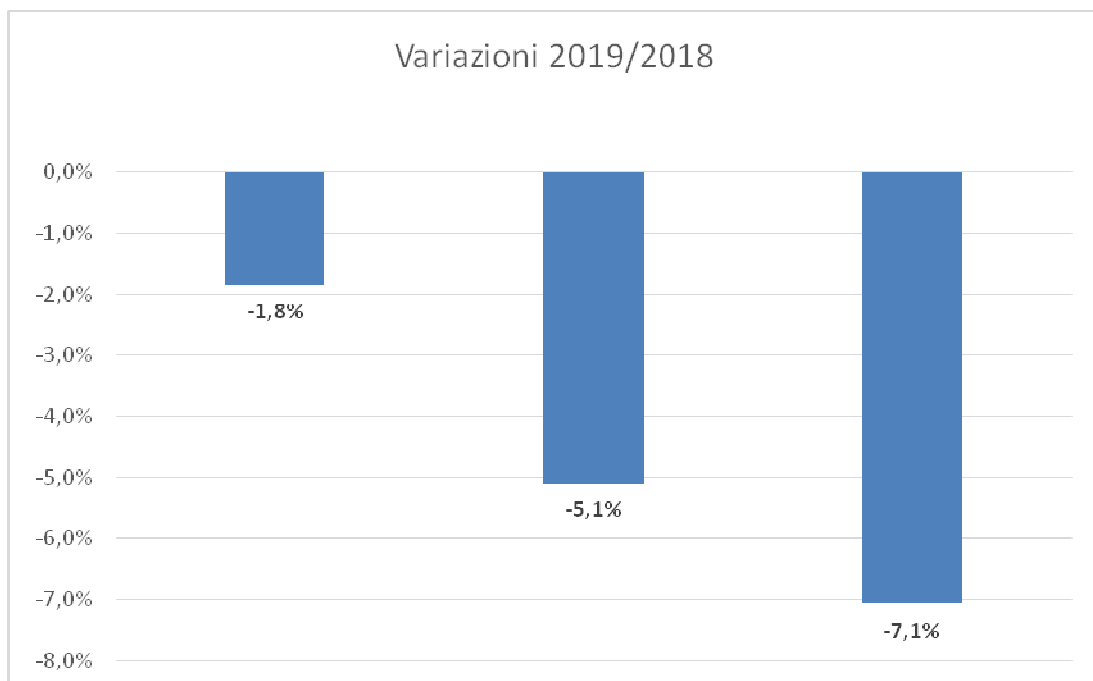

# Bussero

Incantevole Borgo adiacente al Naviglio della Martesana alle porte di Milano. Presenta una superficie territoriale (kmq 4,6) piuttosto esigua con una densità 1.836,7 ab./kmq. superiore alla media della zona omogenea Adda Martesana. Ha avuto un incremento demografico dagli anni settanta sino al 2001, al contrario negli ultimi anni ha subito una leggera crescita per scendere progressivamente dal 2010 al 2019 di oltre 200 unità. Risulta a zero il saldo naturale, mentre sia quello migratorio che quello totale si presentano negativi, come oramai da diversi anni a questa parte. L'indice di vecchiaia che si attesta a 196,09 denota una struttura per età abbastanza matura.



Indicatori territoriali 2020	
Altitudine mediana	m. 141
Altitudine minima	m. 133
Altitudine massima	m. 148
Superficie territoriale	Kmq. 4,6
Densità demografica	Ab/Kmq. 1.836,7

Indicatori demografici		
Popolazione res. (1.1.2020)	8.424	
Elettori al 26.05.2019	6.877	81,6%
Coniugati (1.1.2019)	4.216	49,9%
Divorziati (1.1.2019)	255	3,0%
Vedovi (1.1.2019)	565	6,7%
Celibi e nubili (1.1.2019)	3.403	40,3%

Popolazione	2011	2012	2013	2014	2015	2016	2017	2018	2019
<b>Residente al 31 dicembre</b>	<b>8.616</b>	<b>8.603</b>	<b>8.628</b>	<b>8.594</b>	<b>8.582</b>	<b>8.506</b>	<b>8.449</b>	<b>8.439</b>	<b>8.424</b>
Serie storica movimento demografico									
<i>Nati</i>	65	60	54	57	38	48	55	54	59
<i>Morti</i>	73	59	63	58	84	71	87	73	59
Saldo movimento naturale	-8	1	-9	-1	-46	-23	-32	-19	0
<i>Iscritti</i>	240	340	282	215	273	270	255	265	271
<i>Cancellati</i>	261	290	248	248	239	323	280	256	291
Saldo movimento migratorio	-21	50	34	-33	34	-53	-25	9	-20
Saldo totale	-29	51	25	-34	-12	-76	-57	-10	-20

Stranieri residenti	2011	2012	2013	2014	2015	2016	2017	2018	2019
<b>Residenti al 31 dicembre</b>	<b>430</b>	<b>450</b>	<b>466</b>	<b>471</b>	<b>489</b>	<b>475</b>	<b>465</b>	<b>507</b>	<b>505</b>
Serie storica movimento demografico									
<i>Nati</i>	3	4	6	16	4	6	5	4	4
<i>Morti</i>	2	2	1	0	1	0	1	0	1
<i>Iscritti</i>	57	99	73	66	74	60	56	80	58
<i>Cancellati</i>	43	46	57	61	56	80	70	42	64

## La tendenza del Mercato del lavoro nel comune di Bussero

Nella tabella, qui sotto rappresentata, è illustrata la tendenza mensile per l'anno 2019 del mercato del lavoro in questo comune attraverso i flussi relativi agli avviamenti, ai lavoratori avviati e ai datori di lavoro. Mentre il grafico, successivo, evidenzia la variazione dei tre indicatori tra il 2018 e il 2019.

<i>mese</i>	<i>avviamenti</i>	<i>lavoratori avviati</i>	<i>datori di lavoro</i>
gennaio	29	29	21
febbraio	30	30	22
marzo	46	43	22
aprile	15	14	12
maggio	30	29	21
giugno	43	41	19
luglio	49	40	17
agosto	10	10	8
settembre	57	53	21
ottobre	80	67	20
novembre	31	31	25
dicembre	15	15	13
<b>anno</b>	<b>435</b>	<b>326</b>	<b>101</b>

**Incidenza contratti "flessibili": 25,1**

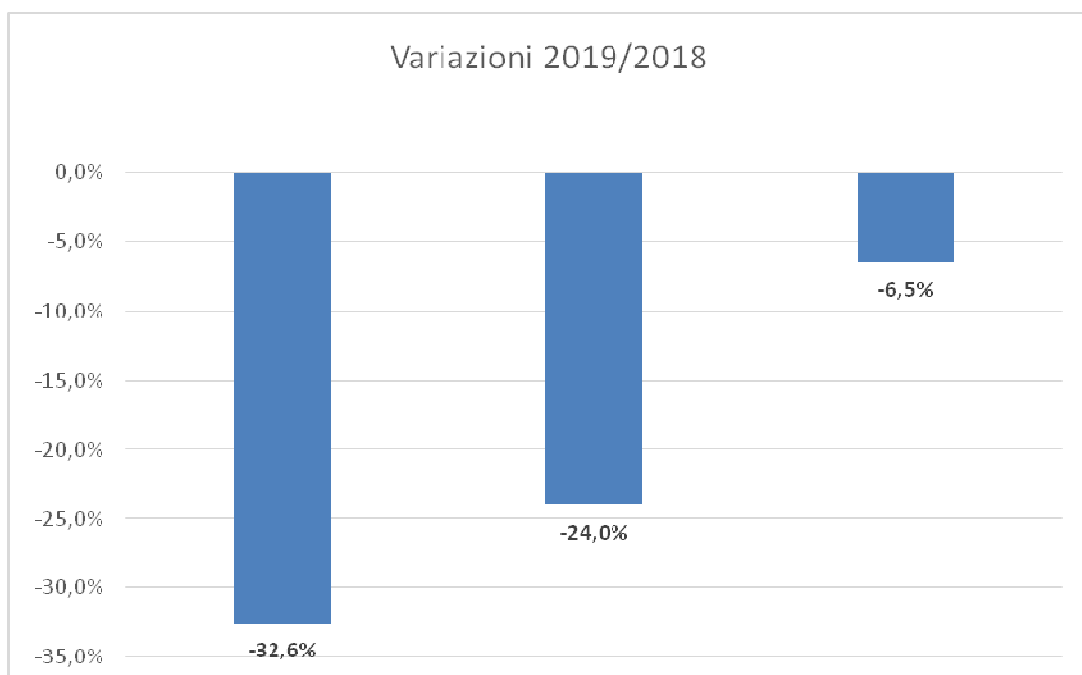

# Cambiago

Situato lungo l'autostrada A4 a est di Milano, ha tratto vantaggio dalla favorevole posizione geografica, aumentando del 9,7% gli abitanti nell'ultimo decennio. La crescita di questo Comune dal punto di vista demografico è stata costante dagli anni settanta ad oggi. Negli ultimi anni la natalità ha iniziato gradatamente a diminuire (con un rilevante calo del 2019 rispetto al 2018), ma il saldo naturale si mantiene positivo, lo stesso dicasi per i movimenti migratori in entrata. La presenza di una popolazione più giovane del resto della città metropolitana è sottolineata dall'indice di vecchiaia comunque sopra quota cento (114,2), con la fascia d'età più matura appena più consistente di quella degli adolescenti (0-14).



Indicatori territoriali 2020	
Altitudine mediana	m. 159
Altitudine minima	m. 148
Altitudine massima	m. 175
Superficie territoriale	Kmq. 7,2
Densità demografica	Ab/Kmq. 992,7

Indicatori demografici		
Popolazione res. (1.1.2020)	7.128	
Elettori al 26.05.2019	5.297	74,3%
Coniugati (1.1.2019)	3.315	47,2%
Divorziati (1.1.2019)	232	3,3%
Vedovi (1.1.2019)	364	5,1%
Celibi e nubili (1.1.2019)	3.112	45,2%

Popolazione	2011	2012	2013	2014	2015	2016	2017	2018	2019
<b>Residente al 31 dicembre</b>	<b>6.627</b>	<b>6.641</b>	<b>6.730</b>	<b>6.805</b>	<b>6.843</b>	<b>6.906</b>	<b>6.954</b>	<b>7.023</b>	<b>7.128</b>
Serie storica movimento demografico									
<i>Nati</i>	91	85	84	63	71	78	75	70	51
<i>Morti</i>	36	34	46	41	49	40	50	45	42
Saldo movimento naturale	55	51	38	22	22	38	25	25	9
<i>Iscritti</i>	313	381	254	281	286	303	301	341	349
<i>Cancellati</i>	239	314	203	228	270	278	278	297	265
Saldo movimento migratorio	74	67	51	53	16	25	23	44	84
Saldo totale	129	118	89	75	38	63	48	69	93

Stranieri residenti	2011	2012	2013	2014	2015	2016	2017	2018	2019
<b>Residenti al 31 dicembre</b>	<b>434</b>	<b>450</b>	<b>493</b>	<b>494</b>	<b>480</b>	<b>485</b>	<b>487</b>	<b>523</b>	<b>548</b>
Serie storica movimento demografico									
<i>Nati</i>	6	11	18	5	7	13	6	12	6
<i>Morti</i>	0	0	0	0	1	1	1	1	0
<i>Iscritti</i>	88	119	88	68	55	71	72	94	80
<i>Cancellati</i>	30	66	45	67	69	78	75	69	59

## La tendenza del Mercato del lavoro nel comune di Cambiagio

Nella tabella, qui sotto rappresentata, è illustrata la tendenza mensile per l'anno 2019 del mercato del lavoro in questo comune attraverso i flussi relativi agli avviamenti, ai lavoratori avviati e ai datori di lavoro. Mentre il grafico, successivo, evidenzia la variazione dei tre indicatori tra il 2018 e il 2019.

<i>mese</i>	<i>avviamenti</i>	<i>lavoratori avviati</i>	<i>datori di lavoro</i>
gennaio	140	140	44
febbraio	85	85	39
marzo	112	110	36
aprile	110	108	38
maggio	86	86	34
giugno	84	84	36
luglio	87	86	37
agosto	34	34	14
settembre	110	109	39
ottobre	103	101	45
novembre	88	88	39
dicembre	61	61	33
<b>anno</b>	<b>1.100</b>	<b>1.010</b>	<b>156</b>

**Incidenza contratti "flessibili": 8,2**

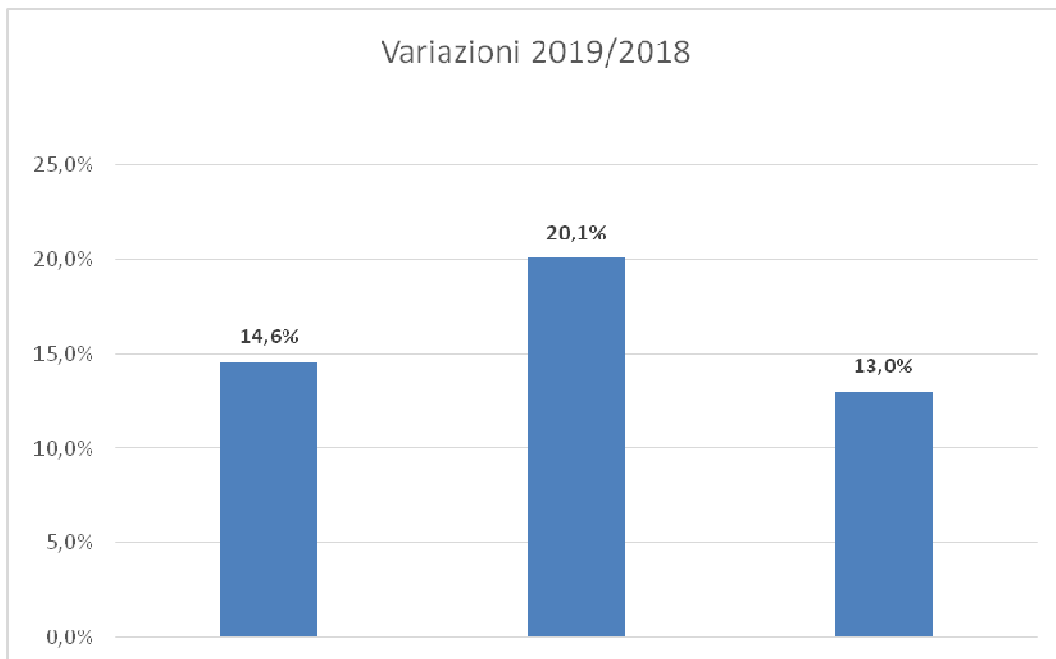

# Carugate

Posto all'incrocio fra la tangenziale est e l'autostrada A4 per Venezia, alle porte di Milano, è lambito dal canale Villoresi. Comune di piccola dimensione territoriale con una densità demografica 2.910,9 ab./kmq. superiore alla media sia alla zona omogenea che della città metropolitana. A partire dalla metà degli anni ottanta ha avuto un costante aumento della popolazione residente fino a superare i 15.000 abitanti, l'incremento dell'ultimo decennio è dell'7,8%. Carugate, denota sia un saldo del movimento naturale che un flusso migratorio positivi.



Indicatori territoriali 2020	
Altitudine mediana	m. 149
Altitudine minima	m. 142
Altitudine massima	m. 157
Superficie territoriale	Kmq. 5,4
Densità demografica	Ab/Kmq. 2.910,9

Indicatori demografici		
Popolazione res. (1.1.2020)	15.678	
Elettori al 26.05.2019	12.075	77,0%
Coniugati (1.1.2019)	7.534	48,4%
Divorziati (1.1.2019)	429	2,7%
Vedovi (1.1.2019)	898	5,8%
Celibi e nubili (1.1.2019)	6.695	43,0%

Popolazione	2011	2012	2013	2014	2015	2016	2017	2018	2019
<b>Residente al 31 dicembre</b>	<b>14.731</b>	<b>14.465</b>	<b>14.836</b>	<b>14.977</b>	<b>15.146</b>	<b>15.267</b>	<b>15.482</b>	<b>15.556</b>	<b>15.678</b>
Serie storica movimento demografico									
<i>Nati</i>	147	154	142	131	139	118	135	106	123
<i>Morti</i>	116	99	99	111	121	85	104	108	117
Saldo movimento naturale	31	55	43	20	18	33	31	-2	6
<i>Iscritti</i>	566	671	733	508	509	478	579	553	543
<i>Cancellati</i>	406	427	405	387	358	390	395	477	461
Saldo movimento migratorio	160	244	328	121	151	88	184	76	82
Saldo totale	191	299	371	141	169	121	215	74	88

Stranieri residenti	2011	2012	2013	2014	2015	2016	2017	2018	2019
<b>Residenti al 31 dicembre</b>	<b>1.195</b>	<b>1.019</b>	<b>1.176</b>	<b>1.195</b>	<b>1.199</b>	<b>1.187</b>	<b>1.236</b>	<b>1.229</b>	<b>1.248</b>
Serie storica movimento demografico									
<i>Nati</i>	17	21	22	20	22	22	23	13	19
<i>Morti</i>	1	4	4	2	0	1	1	0	4
<i>Iscritti</i>	158	237	250	140	111	96	136	105	106
<i>Cancellati</i>	54	96	93	121	107	129	109	125	105

## La tendenza del Mercato del lavoro nel comune di Carugate

Nella tabella, qui sotto rappresentata, è illustrata la tendenza mensile per l'anno 2019 del mercato del lavoro in questo comune attraverso i flussi relativi agli avviamenti, ai lavoratori avviati e ai datori di lavoro. Mentre il grafico, successivo, evidenzia la variazione dei tre indicatori tra il 2018 e il 2019.

<i>mese</i>	<i>avviamenti</i>	<i>lavoratori avviati</i>	<i>datori di lavoro</i>
gennaio	193	189	85
febbraio	213	205	91
marzo	209	184	93
aprile	178	167	93
maggio	235	220	91
giugno	188	172	86
luglio	225	201	91
agosto	174	162	53
settembre	384	346	100
ottobre	316	281	113
novembre	294	263	100
dicembre	203	183	90
<b>anno</b>	<b>2.812</b>	<b>2.288</b>	<b>365</b>

**Incidenza contratti "flessibili": 18,6**

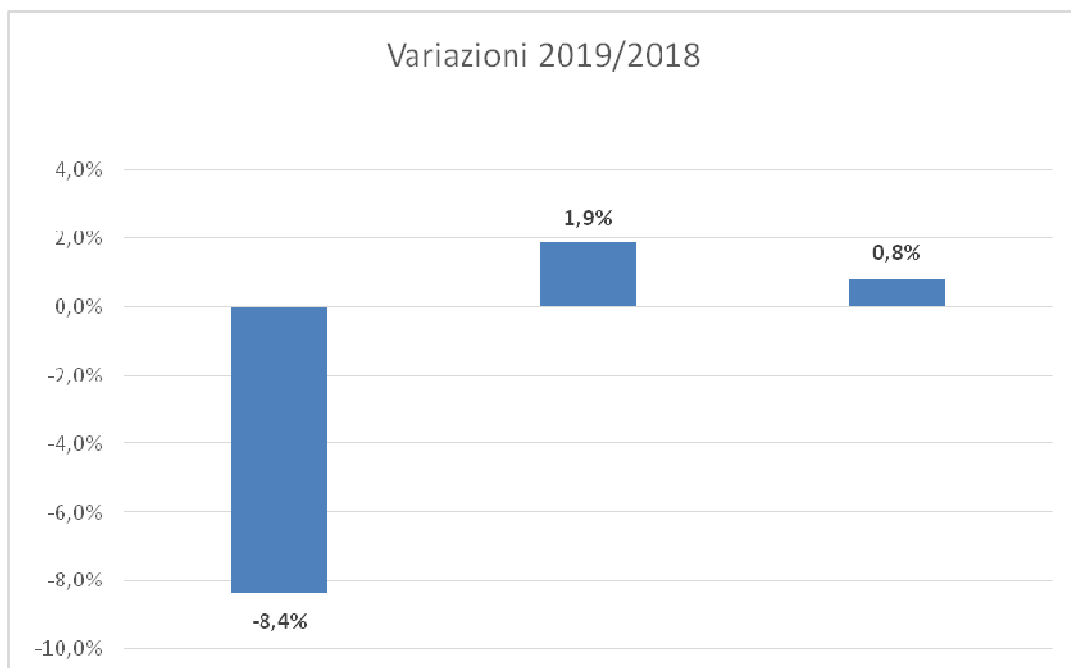



# Cassano d'Adda

Importante Centro situato al confine con le province di Bergamo e Cremona lungo il fiume Adda. Nell'ultimo decennio ha avuto piccoli e costanti aumenti di popolazione, in particolare rispetto al 2010 l'incremento è del 2,1 %. Negli ultimi anni ha accentuato il dato negativo relativo al saldo del movimento naturale, compensato però dal flusso migratorio in entrata discretamente positivo. Sono in crescita negli ultimi anni sia la densità demografica 1.030,1 ab./kmq., che la presenza dei cittadini stranieri (14,0%), comunque inferiore, quest'ultima, alla media del territorio milanese.



Indicatori territoriali 2020	
Altitudine mediana	m. 127
Altitudine minima	m. 108
Altitudine massima	m. 154
Superficie territoriale	Kmq. 18,6
Densità demografica	Ab/Kmq. 1.030,1

Indicatori demografici		
Popolazione res. (1.1.2020)	19.162	
Elettori al 26.05.2019	14.206	74,1%
Coniugati (1.1.2019)	9.185	48,1%
Divorziati (1.1.2019)	664	3,5%
Vedovi (1.1.2019)	1.383	7,2%
Celibi e nubili (1.1.2019)	7.847	41,1%

Popolazione	2011	2012	2013	2014	2015	2016	2017	2018	2019
<b>Residente al 31 dicembre</b>	<b>18.788</b>	<b>18.718</b>	<b>18.751</b>	<b>18.800</b>	<b>18.880</b>	<b>18.911</b>	<b>19.057</b>	<b>19.079</b>	<b>19.162</b>
Serie storica movimento demografico									
<i>Nati</i>	171	159	163	154	139	158	140	139	136
<i>Morti</i>	175	173	171	156	185	155	188	196	189
Saldo movimento naturale	-4	-14	-8	-2	-46	3	-48	-57	-53
<i>Iscritti</i>	613	831	566	611	634	628	723	724	769
<i>Cancellati</i>	588	631	525	560	508	600	529	645	606
Saldo movimento migratorio	25	200	41	51	126	28	194	79	163
Saldo totale	21	186	33	49	80	31	146	22	110

Stranieri residenti	2011	2012	2013	2014	2015	2016	2017	2018	2019
<b>Residenti al 31 dicembre</b>	<b>2.350</b>	<b>2.410</b>	<b>2.426</b>	<b>2.420</b>	<b>2.509</b>	<b>2.464</b>	<b>2.546</b>	<b>2.592</b>	<b>2.686</b>
Serie storica movimento demografico									
<i>Nati</i>	34	39	42	49	51	38	35	38	31
<i>Morti</i>	1	1	3	3	2	3	3	5	4
<i>Iscritti</i>	257	421	274	317	349	252	303	269	316
<i>Cancellati</i>	143	231	258	323	260	332	253	256	241

## La tendenza del Mercato del lavoro nel comune di Cassano d'Adda

Nella tabella, qui sotto rappresentata, è illustrata la tendenza mensile per l'anno 2019 del mercato del lavoro in questo comune attraverso i flussi relativi agli avviamenti, ai lavoratori avviati e ai datori di lavoro. Mentre il grafico, successivo, evidenzia la variazione dei tre indicatori tra il 2018 e il 2019.

<i>mese</i>	<i>avviamenti</i>	<i>lavoratori avviati</i>	<i>datori di lavoro</i>
gennaio	147	135	60
febbraio	106	103	62
marzo	119	113	52
aprile	151	146	59
maggio	95	88	48
giugno	88	87	54
luglio	90	90	53
agosto	41	41	26
settembre	174	173	63
ottobre	114	113	68
novembre	99	98	60
dicembre	65	65	36
<b>anno</b>	<b>1.289</b>	<b>1.154</b>	<b>305</b>

**Incidenza contratti "flessibili": 10,5**

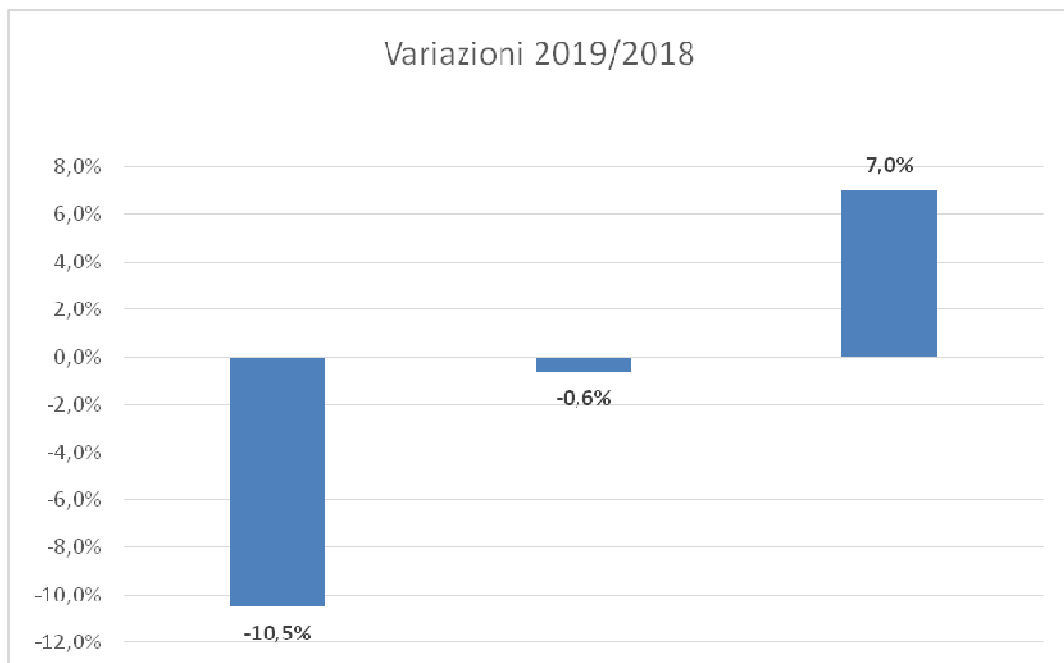

# Cassina de' Pecchi

Situato alle porte di Milano lungo il naviglio Martesana lambito dal torrente Molgora. Il Comune, che deve il nome all'antica famiglia Pecchi, ha avuto un forte sviluppo connesso all'incremento della rete metropolitana fino agli anni ottanta, all'inizio degli anni novanta subisce un periodo di flessione, successivamente torna ad aumentare sino agli attuali 14.016, con un incremento del 6,7% nell'ultimo decennio. Ha una superficie esigua kmq 7,2, al contrario della densità demografica che è al 1.944,1 ab./Kmq. La popolazione è "matura" con un indice di vecchiaia in continua crescita al 165,6.



Indicatori territoriali 2020	
Altitudine mediana	m. 129
Altitudine minima	m. 122
Altitudine massima	m. 136
Superficie territoriale	Kmq. 7,2
Densità demografica	Ab/Kmq. 1.944,1

Indicatori demografici		
Popolazione res. (1.1.2020)	14.016	
Elettori al 26.05.2019	10.505	75,0%
Coniugati (1.1.2019)	6.725	48,4%
Divorziati (1.1.2019)	443	3,2%
Vedovi (1.1.2019)	862	6,2%
Celibi e nubili (1.1.2019)	5.861	42,2%

Popolazione	2011	2012	2013	2014	2015	2016	2017	2018	2019
<b>Residente al 31 dicembre</b>	<b>13.254</b>	<b>13.290</b>	<b>13.419</b>	<b>13.619</b>	<b>13.652</b>	<b>13.765</b>	<b>13.849</b>	<b>13.891</b>	<b>14.016</b>
Serie storica movimento demografico									
<i>Nati</i>	124	143	136	133	123	116	112	128	114
<i>Morti</i>	91	91	110	113	120	91	154	127	117
Saldo movimento naturale	33	52	26	20	3	25	-42	1	-3
<i>Iscritti</i>	573	726	564	608	522	630	622	574	622
<i>Cancellati</i>	482	702	461	428	492	542	496	533	542
Saldo movimento migratorio	91	24	103	180	30	88	126	41	80
Saldo totale	124	76	129	200	33	113	84	42	77

Stranieri residenti	2011	2012	2013	2014	2015	2016	2017	2018	2019
<b>Residenti al 31 dicembre</b>	<b>970</b>	<b>1.001</b>	<b>1.112</b>	<b>1.208</b>	<b>1.202</b>	<b>1.235</b>	<b>1.275</b>	<b>1.301</b>	<b>1.368</b>
Serie storica movimento demografico									
<i>Nati</i>	13	18	24	23	26	16	21	22	18
<i>Morti</i>	1	2	1	1	1	0	2	0	0
<i>Iscritti</i>	120	232	214	209	177	179	181	158	198
<i>Cancellati</i>	90	188	103	113	183	162	160	154	153

## La tendenza del Mercato del lavoro nel comune di Cassina de' Pecchi

Nella tabella, qui sotto rappresentata, è illustrata la tendenza mensile per l'anno 2019 del mercato del lavoro in questo comune attraverso i flussi relativi agli avviamenti, ai lavoratori avviati e ai datori di lavoro. Mentre il grafico, successivo, evidenzia la variazione dei tre indicatori tra il 2018 e il 2019.

<i>mese</i>	<i>avviamenti</i>	<i>lavoratori avviati</i>	<i>datori di lavoro</i>
gennaio	155	148	60
febbraio	130	114	66
marzo	111	97	60
aprile	103	95	52
maggio	207	190	49
giugno	93	86	49
luglio	129	129	55
agosto	89	87	32
settembre	249	247	67
ottobre	174	166	69
novembre	127	119	52
dicembre	113	107	50
<b>anno</b>	<b>1.680</b>	<b>1.381</b>	<b>307</b>

**Incidenza contratti "flessibili": 17,8**

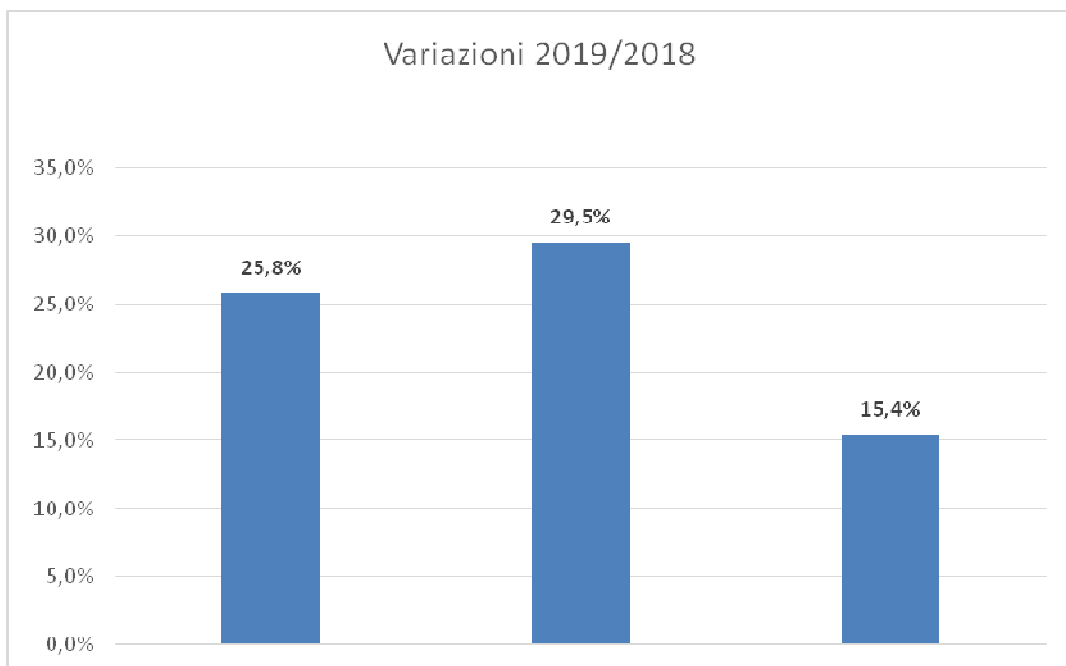

# Cernusco sul Naviglio

Grosso Centro alle porte di Milano attraversato dalla Martesana adiacente alla tangenziale est. Dopo un periodo di crescita demografica, ha subito una leggera flessione negli ultimi anni dello scorso secolo, per poi riprendere in modo deciso sino a superare per la prima volta i 34 mila abitanti nel 2017 con un incremento nell'ultimo decennio del (12,6%). Il saldo totale del movimento demografico è positivo (anche se l'ultimo anno denota un saldo naturale negativo), nello specifico i flussi migratori in entrata con un particolare picco nel 2012, dovuto forse all'assestamento (+1.477 unità) dell'anagrafe post censuaria. Buona la densità demografica a 2.645,8 ab./kmq.



Indicatori territoriali 2020	
Altitudine mediana	m. 133
Altitudine minima	m. 123
Altitudine massima	m. 145
Superficie territoriale	Kmq. 13,2
Densità demografica	Ab/Kmq. 2.645,8

Indicatori demografici		
Popolazione res. (1.1.2020)	34.980	
Elettori al 26.05.2019	27.061	77,4%
Coniugati (1.1.2019)	16.622	48,0%
Divorziati (1.1.2019)	1.024	2,9%
Vedovi (1.1.2019)	2.248	6,5%
Celibi e nubili (1.1.2019)	14.692	42,4%

Popolazione	2011	2012	2013	2014	2015	2016	2017	2018	2019
<b>Residente al 31 dicembre</b>	<b>31.740</b>	<b>31.050</b>	<b>32.527</b>	<b>33.009</b>	<b>33.436</b>	<b>33.867</b>	<b>34.341</b>	<b>34.604</b>	<b>34.980</b>
Serie storica movimento demografico									
<i>Nati</i>	320	323	333	289	298	292	328	292	251
<i>Morti</i>	273	273	253	251	320	265	282	278	300
Saldo movimento naturale	47	50	80	38	-22	27	46	14	-49
<i>Iscritti</i>	1.460	1.373	2.456	1.314	1.335	1.335	1.369	1.297	1.377
<i>Cancellati</i>	825	1.018	1.059	870	886	931	941	1.048	1.077
Saldo movimento migratorio	635	355	1.397	444	449	404	428	249	300
Saldo totale	682	405	1.477	482	427	431	474	263	251

Stranieri residenti	2011	2012	2013	2014	2015	2016	2017	2018	2019
<b>Residenti al 31 dicembre</b>	<b>1.690</b>	<b>1.409</b>	<b>1.850</b>	<b>1.976</b>	<b>2.008</b>	<b>2.053</b>	<b>2.069</b>	<b>2.104</b>	<b>2.137</b>
Serie storica movimento demografico									
<i>Nati</i>	19	33	29	24	19	30	33	25	18
<i>Morti</i>	3	1	3	0	0	1	3	2	2
<i>Iscritti</i>	309	327	672	378	277	252	248	243	266
<i>Cancellati</i>	143	230	231	252	245	236	262	231	265

## La tendenza del Mercato del lavoro nel comune di Cernusco sul Naviglio

Nella tabella, qui sotto rappresentata, è illustrata la tendenza mensile per l'anno 2019 del mercato del lavoro in questo comune attraverso i flussi relativi agli avviamenti, ai lavoratori avviati e ai datori di lavoro. Mentre il grafico, successivo, evidenzia la variazione dei tre indicatori tra il 2018 e il 2019.

<i>mese</i>	<i>avviamenti</i>	<i>lavoratori avviati</i>	<i>datori di lavoro</i>
gennaio	616	569	236
febbraio	459	415	212
marzo	489	453	196
aprile	619	583	205
maggio	573	530	198
giugno	509	466	193
luglio	439	410	185
agosto	225	213	104
settembre	950	897	247
ottobre	605	541	224
novembre	665	537	212
dicembre	490	435	165
<b>anno</b>	<b>6.639</b>	<b>5.255</b>	<b>938</b>

**Incidenza contratti "flessibili": 20,8**

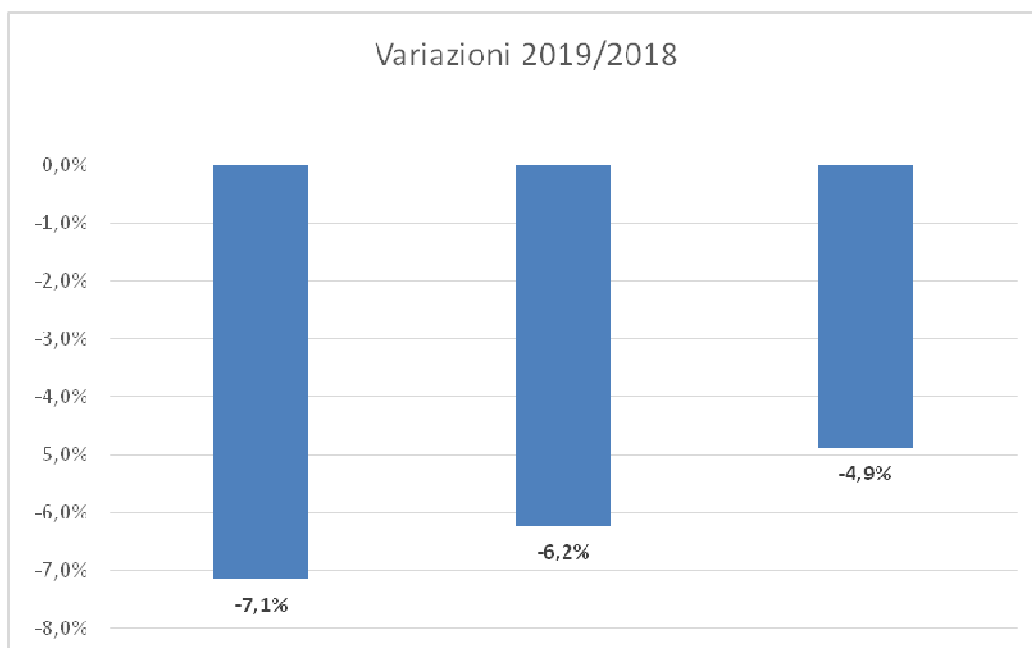

# Cologno Monzese

Grosso Centro situato alle porte di Milano, nella prima cintura, attraversato dalla tangenziale est e lambito dal fiume Lambro. Come altri comuni della prima cerchia intorno al Capoluogo, negli ultimi decenni si è assestato al ribasso con una perdita di circa il 8,4% corrispondente a poco più di 4.400 abitanti, dal picco del Censimento 1981. Attualmente ha una popolazione di 48.030 residenti, in leggero incremento su i dati di inizio anni settanta del novecento 47.453. Ha l'ottava densità demografica del milanese 5.716,4 ab./Kmq., ed un indice di vecchiaia del 179,7 in continua crescita. L'apporto dei cittadini stranieri frena l'andamento demografico sia per ciò che concerne il saldo naturale che soprattutto per i flussi migratori.



Indicatori territoriali 2020	
Altitudine mediana	m. 135
Altitudine minima	m. 129
Altitudine massima	m. 142
Superficie territoriale	Kmq. 8,4
Densità demografica	Ab/Kmq. 5.716,4

Indicatori demografici		
Popolazione res. (1.1.2020)	48.030	
Elettori al 26.05.2019	34.951	72,8%
Coniugati (1.1.2019)	22.941	48,1%
Divorziati (1.1.2019)	1.556	3,2%
Vedovi (1.1.2019)	3.464	7,2%
Celli e nubili (1.1.2019)	19.699	41,3%

Popolazione	2011	2012	2013	2014	2015	2016	2017	2018	2019
<b>Residente al 31 dicembre</b>	<b>47.878</b>	<b>46.248</b>	<b>47.544</b>	<b>47.942</b>	<b>47.971</b>	<b>47.751</b>	<b>47.720</b>	<b>47.682</b>	<b>48.030</b>
Serie storica movimento demografico									
<i>Nati</i>	409	439	426	447	391	401	390	398	401
<i>Morti</i>	390	416	385	398	432	395	406	422	455
Saldo movimento naturale	19	23	41	49	-41	6	-16	-24	-54
<i>Iscritti</i>	1.765	2.365	3.100	2.050	1.794	1.629	1.698	1.851	2.059
<i>Cancellati</i>	1.700	1.828	1.845	1.701	1.724	1.855	1.713	1.865	1.884
Saldo movimento migratorio	65	537	1.255	349	70	-226	-15	-14	175
Saldo totale	84	560	1.296	398	29	-220	-31	-38	121

Stranieri residenti	2011	2012	2013	2014	2015	2016	2017	2018	2019
<b>Residenti al 31 dicembre</b>	<b>7.568</b>	<b>6.834</b>	<b>7.740</b>	<b>8.064</b>	<b>8.067</b>	<b>8.016</b>	<b>8.110</b>	<b>8.256</b>	<b>8.521</b>
Serie storica movimento demografico									
<i>Nati</i>	123	123	138	138	126	134	120	118	129
<i>Morti</i>	3	1	10	6	5	6	7	9	9
<i>Iscritti</i>	826	1.267	1.657	1.104	923	776	780	904	881
<i>Cancellati</i>	426	622	751	780	920	955	799	867	818

## La tendenza del Mercato del lavoro nel comune di Cologno Monzese

Nella tabella, qui sotto rappresentata, è illustrata la tendenza mensile per l'anno 2019 del mercato del lavoro in questo comune attraverso i flussi relativi agli avviamenti, ai lavoratori avviati e ai datori di lavoro. Mentre il grafico, successivo, evidenzia la variazione dei tre indicatori tra il 2018 e il 2019.

<i>mese</i>	<i>avviamenti</i>	<i>lavoratori avviati</i>	<i>datori di lavoro</i>
gennaio	2.089	1.102	237
febbraio	1.951	.968	214
marzo	2.410	1.032	232
aprile	2.291	991	225
maggio	2.216	1.134	216
giugno	1.925	1.053	205
luglio	2.273	1.224	201
agosto	1.530	662	124
settembre	3.251	1.758	262
ottobre	2.432	1.265	253
novembre	2.243	1.084	217
dicembre	1.702	840	168
<b>anno</b>	<b>26.313</b>	<b>7.751</b>	<b>1.012</b>

**Incidenza contratti "flessibili": 70,5**

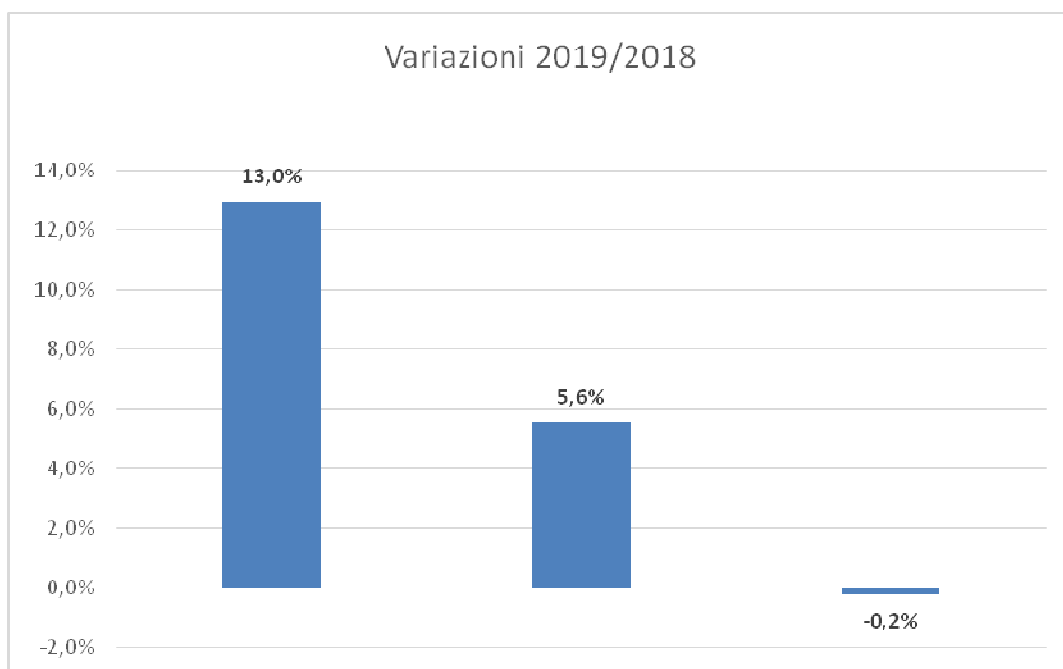



# Gessate

Borgo compreso fra il canale Villoresi e la Martesana, situato al capolinea della metropolitana per Milano (MM2). Si è sviluppato in questi ultimi decenni, in modo costante, nell'ultimo decennio ha avuto un incremento esiguo di solo 75 unità pari allo 0,9%. Il movimento demografico del recente periodo è ondivago con un saldo naturale ancora positivo, malgrado il calo delle nascite, ma con flussi migratori negativi negli ultimi sei anni. Gessate denota un indice di vecchiaia al 111,2 (in costante crescita), che evidenzia, comunque, una presenza appena inferiore nella fascia d'età (0-14) rispetto a quella più "matura" (65 e oltre).



Indicatori territoriali 2020	
Altitudine mediana	m. 144
Altitudine minima	m. 133
Altitudine massima	m. 163
Superficie territoriale	Kmq. 7,8
Densità demografica	Ab/Kmq. 1.129,6

Indicatori demografici		
Popolazione res. (1.1.2020)	8.765	
Elettori al 26.05.2019	6.741	76,9%
Coniugati (1.1.2019)	4.156	47,4%
Divorziati (1.1.2019)	264	3,0%
Vedovi (1.1.2019)	463	5,3%
Celibi e nubili (1.1.2019)	3.884	44,3%

Popolazione	2011	2012	2013	2014	2015	2016	2017	2018	2019
<b>Residente al 31 dicembre</b>	<b>8.883</b>	<b>8.765</b>	<b>8.937</b>	<b>8.902</b>	<b>8.872</b>	<b>8.897</b>	<b>8.821</b>	<b>8.767</b>	<b>8.765</b>
Serie storica movimento demografico									
<i>Nati</i>	135	108	104	110	101	90	72	88	65
<i>Morti</i>	62	42	59	61	71	62	71	54	64
Saldo movimento naturale	73	66	45	49	30	28	1	34	1
<i>Iscritti</i>	509	406	513	378	388	425	347	383	433
<i>Cancellati</i>	389	401	386	462	448	428	424	471	487
Saldo movimento migratorio	120	5	127	-84	-60	-3	-77	-88	-54
Saldo totale	193	71	172	-35	-30	25	-76	-54	-53

Stranieri residenti	2011	2012	2013	2014	2015	2016	2017	2018	2019
<b>Residenti al 31 dicembre</b>	<b>775</b>	<b>702</b>	<b>771</b>	<b>744</b>	<b>800</b>	<b>829</b>	<b>807</b>	<b>742</b>	<b>748</b>
Serie storica movimento demografico									
<i>Nati</i>	7	15	15	19	20	12	17	11	9
<i>Morti</i>	0	0	0	1	2	2	1	1	1
<i>Iscritti</i>	132	130	176	136	192	122	99	80	135
<i>Cancellati</i>	88	92	107	163	136	103	137	155	133

## La tendenza del Mercato del lavoro nel comune di Gessate

Nella tabella, qui sotto rappresentata, è illustrata la tendenza mensile per l'anno 2019 del mercato del lavoro in questo comune attraverso i flussi relativi agli avviamenti, ai lavoratori avviati e ai datori di lavoro. Mentre il grafico, successivo, evidenzia la variazione dei tre indicatori tra il 2018 e il 2019.

<i>mese</i>	<i>avviamenti</i>	<i>lavoratori avviati</i>	<i>datori di lavoro</i>
gennaio	95	95	51
febbraio	72	70	48
marzo	52	51	34
aprile	56	56	34
maggio	70	68	33
giugno	77	74	42
luglio	70	70	26
agosto	31	31	24
settembre	147	144	48
ottobre	84	81	37
novembre	86	79	43
dicembre	42	41	23
<b>anno</b>	<b>882</b>	<b>743</b>	<b>180</b>

**Incidenza contratti "flessibili": 15,8**

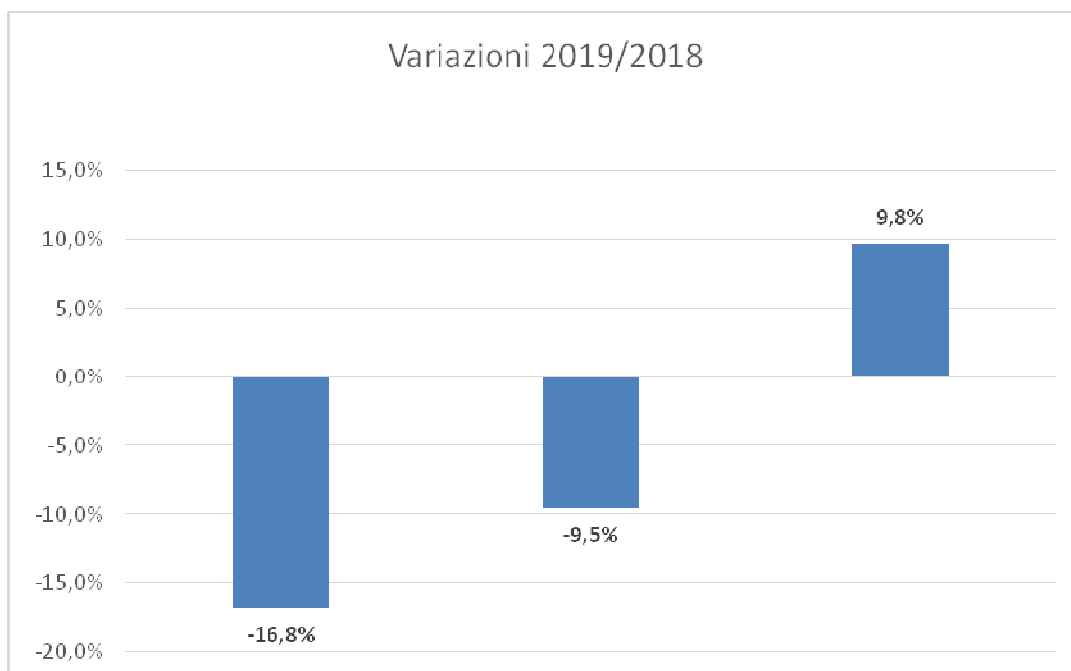

# Gorgonzola

Grosso Comune alle porte di Milano lungo il Naviglio Martesana, attraversato dal torrente Molgora e servito dalla linea metropolitana per Milano (MM2). Dal dopoguerra ad oggi ha quasi triplicato la popolazione con un costante tasso di sviluppo nel tempo. Ha una densità demografica di 1.969,2 ab./kmq., con una superficie territoriale di kmq. 10,6. Il movimento demografico si mantiene in incremento, malgrado il saldo naturale risulta ultimamente negativo, in quanto è supportato da un flusso migratorio ampiamente positivo. L'indice di vecchiaia si attesta al 150,6 segno della "maturità" della popolazione di questo Comune.



Indicatori territoriali 2020	
Altitudine mediana	m. 135
Altitudine minima	m. 122
Altitudine massima	m. 143
Superficie territoriale	Kmq. 10,6
Densità demografica	Ab/Kmq. 1.969,2

Indicatori demografici		
Popolazione res. (1.1.2020)	20.835	
Elettori al 26.05.2019	15.719	75,4%
Coniugati (1.1.2019)	9.935	47,9%
Divorziati (1.1.2019)	654	3,1%
Vedovi (1.1.2019)	1.408	6,8%
Celibi e nubili (1.1.2019)	8.738	42,1%

Popolazione	2011	2012	2013	2014	2015	2016	2017	2018	2019
<b>Residente al 31 dicembre</b>	<b>19.877</b>	<b>19.540</b>	<b>19.953</b>	<b>20.076</b>	<b>20.233</b>	<b>20.412</b>	<b>20.529</b>	<b>20.741</b>	<b>20.835</b>
Serie storica movimento demografico									
<i>Nati</i>	181	202	195	184	201	170	153	153	181
<i>Morti</i>	143	182	185	169	162	182	214	201	210
Saldo movimento naturale	38	20	10	15	39	-12	-61	-48	-29
<i>Iscritti</i>	792	867	1.097	835	717	941	1.024	1.004	1.046
<i>Cancellati</i>	602	704	694	727	599	750	846	744	933
Saldo movimento migratorio	190	163	403	108	118	191	178	260	113
Saldo totale	228	183	413	123	157	179	117	212	84

Stranieri residenti	2011	2012	2013	2014	2015	2016	2017	2018	2019
<b>Residenti al 31 dicembre</b>	<b>1.930</b>	<b>1.876</b>	<b>2.084</b>	<b>2.152</b>	<b>2.184</b>	<b>2.315</b>	<b>2.361</b>	<b>2.479</b>	<b>2.469</b>
Serie storica movimento demografico									
<i>Nati</i>	37	38	35	45	40	40	37	32	44
<i>Morti</i>	1	2	1	0	1	3	4	3	4
<i>Iscritti</i>	281	311	444	351	306	348	391	360	310
<i>Cancellati</i>	104	108	236	283	274	254	378	271	290

## La tendenza del Mercato del lavoro nel comune di Gorgonzola

Nella tabella, qui sotto rappresentata, è illustrata la tendenza mensile per l'anno 2019 del mercato del lavoro in questo comune attraverso i flussi relativi agli avviamenti, ai lavoratori avviati e ai datori di lavoro. Mentre il grafico, successivo, evidenzia la variazione dei tre indicatori tra il 2018 e il 2019.

<i>mese</i>	<i>avviamenti</i>	<i>lavoratori avviati</i>	<i>datori di lavoro</i>
gennaio	216	210	79
febbraio	136	136	79
marzo	124	120	72
aprile	170	159	81
maggio	140	135	78
giugno	144	136	68
luglio	166	163	66
agosto	89	89	42
settembre	345	340	84
ottobre	193	185	90
novembre	153	146	67
dicembre	112	110	53
<b>anno</b>	<b>1.988</b>	<b>1.776</b>	<b>377</b>

### Incidenza contratti "flessibili": 10,7

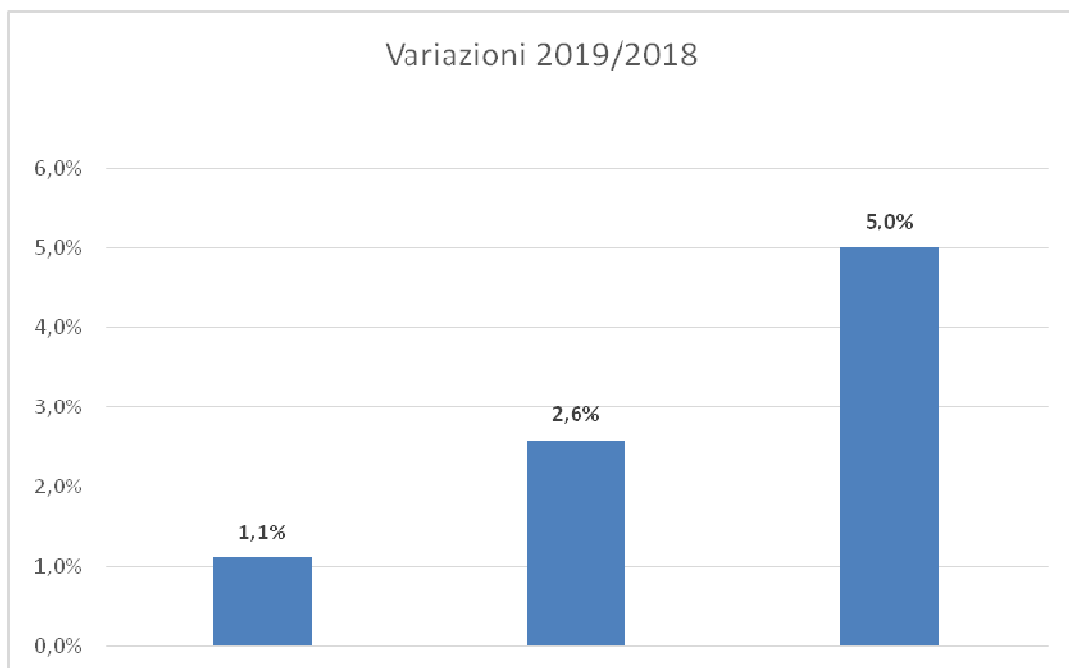

# Grezzago

Posto al limite est della provincia, vicino all'Adda, è attraversato dall'autostrada A4 Milano-Venezia. Grezzago risulta il terz'ultimo comune come dimensione territoriale (kmq. 2,5), è cresciuto demograficamente in modo graduale dal dopoguerra fino all'inizio degli anni novanta. Successivamente ha quasi raddoppiato la sua popolazione passando dai 1.628 agli attuali 3.071 abitanti con un incremento dell'88,6%. Nell'ultimo decennio è proseguito il trend di crescita con un saldo naturale sempre positivo e con qualche difficoltà con i flussi migratori negativi degli ultimi anni. Questo piccolo centro si connota infine per un indice di vecchiaia a 109,4 decisamente meno "maturo" rispetto sia al contesto milanese che della zona omogenea d'appartenenza.



Indicatori territoriali 2020	
Altitudine mediana	m. 179
Altitudine minima	m. 169
Altitudine massima	m. 190
Superficie territoriale	Kmq. 2,5
Densità demografica	Ab/Kmq. 1.248,6

Indicatori demografici		
Popolazione res. (1.1.2020)	3.071	
Elettori al 26.05.2019	2.316	75,4%
Coniugati (1.1.2019)	1.423	47,2%
Divorziati (1.1.2019)	82	2,7%
Vedovi (1.1.2019)	138	4,5%
Celibi e nubili (1.1.2019)	1.368	45,4%

Popolazione	2011	2012	2013	2014	2015	2016	2017	2018	2019
<b>Residente al 31 dicembre</b>	<b>2.887</b>	<b>2.912</b>	<b>2.930</b>	<b>3.025</b>	<b>3.030</b>	<b>3.040</b>	<b>3.019</b>	<b>3.011</b>	<b>3.071</b>
Serie storica movimento demografico									
<i>Nati</i>	37	40	26	32	39	25	38	37	27
<i>Morti</i>	17	14	18	11	18	14	17	21	26
Saldo movimento naturale	20	26	8	21	21	11	21	16	1
<i>Iscritti</i>	158	147	120	169	128	133	118	112	177
<i>Cancellati</i>	95	102	110	95	144	134	160	136	128
Saldo movimento migratorio	63	45	10	74	-16	-1	-42	-24	49
Saldo totale	83	71	18	95	5	10	-21	-8	50

Stranieri residenti	2011	2012	2013	2014	2015	2016	2017	2018	2019
<b>Residenti al 31 dicembre</b>	<b>346</b>	<b>342</b>	<b>366</b>	<b>384</b>	<b>382</b>	<b>355</b>	<b>327</b>	<b>320</b>	<b>336</b>
Serie storica movimento demografico									
<i>Nati</i>	4	10	6	6	6	6	12	4	3
<i>Morti</i>	0	0	0	0	0	0	0	1	0
<i>Iscritti</i>	39	56	54	60	49	32	48	32	44
<i>Cancellati</i>	14	35	30	42	51	65	88	42	37

## La tendenza del Mercato del lavoro nel comune di Grezzago

Nella tabella, qui sotto rappresentata, è illustrata la tendenza mensile per l'anno 2019 del mercato del lavoro in questo comune attraverso i flussi relativi agli avviamenti, ai lavoratori avviati e ai datori di lavoro. Mentre il grafico, successivo, evidenzia la variazione dei tre indicatori tra il 2018 e il 2019.

<i>mese</i>	<i>avviamenti</i>	<i>lavoratori avviati</i>	<i>datori di lavoro</i>
gennaio	37	37	14
febbraio	31	31	14
marzo	27	27	7
aprile	58	58	10
maggio	29	29	5
giugno	25	25	14
luglio	14	14	6
agosto	6	6	4
settembre	26	26	10
ottobre	22	22	9
novembre	15	14	12
dicembre	13	13	7
<b>anno</b>	<b>303</b>	<b>289</b>	<b>41</b>

**Incidenza contratti "flessibili": 4,6**

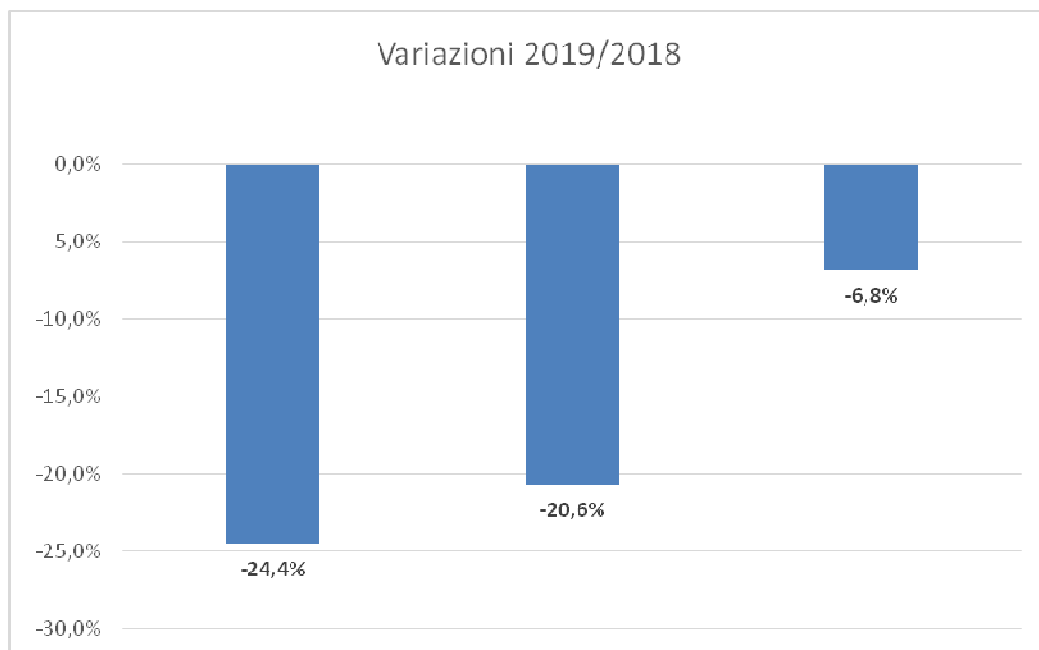

# Inzago

Borgo situato ad est vicino all'Adda è attraversato dal Naviglio Martesana e lambito dal canale Villaresi. Nel corso di questo ultimo decennio ha evidenziato progressi demografici (+7,4%), dopo un periodo di stasi, nell'ultimo anno ha avuto un incremento demografico di quasi 400 unità da imputarsi per la maggior parte ai residenti stranieri. In precedenza, Inzago, dopo una fase di stasi nel dopoguerra, ha denotato un deciso aumento nei decenni tra il sessanta e il novanta, poi, un periodo di leggera crescita, seguito dall'aumento dell'inizio del nuovo secolo. L'indice di vecchiaia è da ritenersi "maturo", si attesta (161,45).



Indicatori territoriali 2020	
Altitudine mediana	m. 138
Altitudine minima	m. 124
Altitudine massima	m. 152
Superficie territoriale	Kmq. 12,2
Densità demografica	Ab/Kmq. 927,5

Indicatori demografici		
Popolazione res. (1.1.2020)	11.321	
Elettori al 26.05.2019	8.811	77,8%
Coniugati (1.1.2019)	4.945	45,1%
Divorziati (1.1.2019)	337	3,0%
Vedovi (1.1.2019)	748	6,8%
Celibi e nubili (1.1.2019)	4.913	44,8%

Popolazione	2011	2012	2013	2014	2015	2016	2017	2018	2019
<b>Residente al 31 dicembre</b>	<b>10.700</b>	<b>10.696</b>	<b>10.957</b>	<b>10.932</b>	<b>10.927</b>	<b>10.947</b>	<b>10.949</b>	<b>10.943</b>	<b>11.321</b>
Serie storica movimento demografico									
<i>Nati</i>	102	113	86	89	109	86	90	86	76
<i>Morti</i>	95	85	85	117	98	105	123	119	107
Saldo movimento naturale	7	28	1	-28	11	-19	-33	-33	-31
<i>Iscritti</i>	428	553	498	390	313	86	347	373	404
<i>Cancellati</i>	276	444	238	387	329	270	312	346	314
Saldo movimento migratorio	152	109	260	3	-16	39	35	27	90
Saldo totale	159	137	261	-25	-5	20	2	-6	59

Stranieri residenti	2011	2012	2013	2014	2015	2016	2017	2018	2019
<b>Residenti al 31 dicembre</b>	<b>882</b>	<b>910</b>	<b>1.018</b>	<b>966</b>	<b>873</b>	<b>876</b>	<b>896</b>	<b>889</b>	<b>1.003</b>
Serie storica movimento demografico									
<i>Nati</i>	15	13	18	14	13	14	14	20	14
<i>Morti</i>	2	1	0	0	0	1	1	0	1
<i>Iscritti</i>	126	170	180	121	104	104	113	100	126
<i>Cancellati</i>	86	90	72	173	197	114	106	127	123

## La tendenza del Mercato del lavoro nel comune di Inzago

Nella tabella, qui sotto rappresentata, è illustrata la tendenza mensile per l'anno 2019 del mercato del lavoro in questo comune attraverso i flussi relativi agli avviamenti, ai lavoratori avviati e ai datori di lavoro. Mentre il grafico, successivo, evidenzia la variazione dei tre indicatori tra il 2018 e il 2019.

<i>mese</i>	<i>avviamenti</i>	<i>lavoratori avviati</i>	<i>datori di lavoro</i>
gennaio	111	92	35
febbraio	91	87	36
marzo	64	61	28
aprile	67	60	34
maggio	68	62	29
giugno	92	88	42
luglio	88	86	38
agosto	38	34	20
settembre	182	175	38
ottobre	102	99	51
novembre	82	78	37
dicembre	72	71	33
<b>anno</b>	<b>1.057</b>	<b>844</b>	<b>164</b>

**Incidenza contratti "flessibili": 20,2**

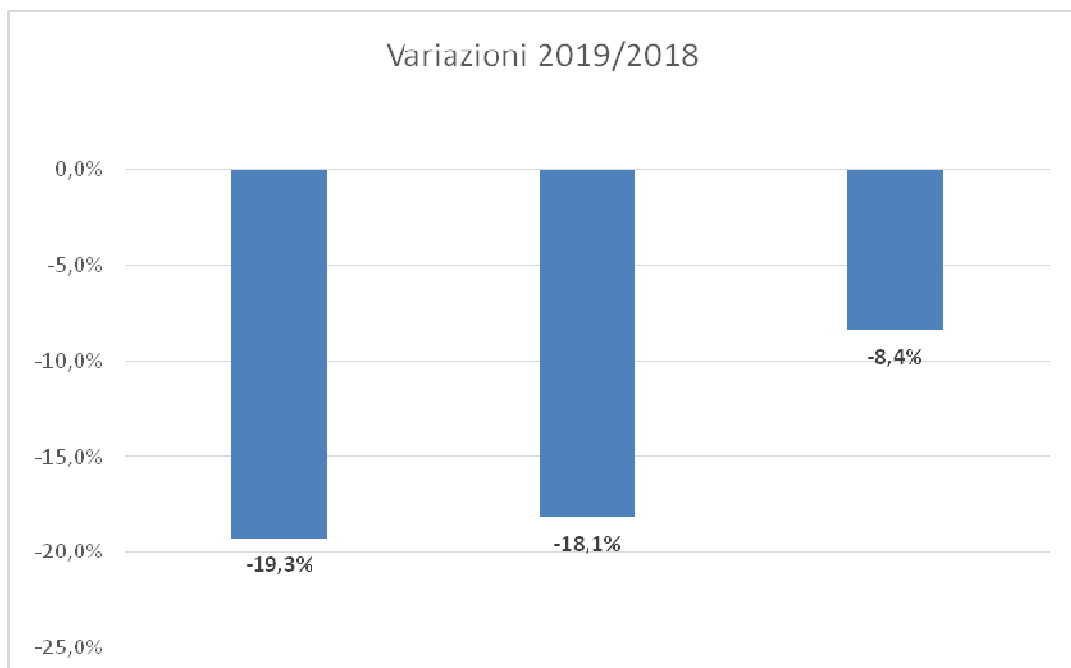



# Liscate

Borgo situato fra l'Adda e Milano, sulla strada Rivoltana lambito dal Molgora, al confine con la provincia di Lodi. Il piccolo Comune è rimasto stazionario fino agli anni ottanta quando ha raddoppiato i suoi abitanti, cresciuto progressivamente nei decenni successivi, ha un andamento oscillante nell'ultimo decennio, con un incremento dell'1,8%. Negli ultimi anni ha mantenuto un saldo del movimento naturale, ad eccezione del 2017, sempre positivo, mentre appare ondivago il flusso migratorio che porta al saldo complessivo in "rosso" negli ultimi quattro anni su sei. L'indice di vecchiaia si attesta a 117,3, mettendo in risalto una popolazione meno "matura" del resto del territorio milanese.



Indicatori territoriali 2020	
Altitudine mediana	m. 112
Altitudine minima	m. 104
Altitudine massima	m. 119
Superficie territoriale	Kmq. 9,4
Densità demografica	Ab/Kmq. 439,5

Indicatori demografici		
Popolazione res. (1.1.2020)	4.134	
Elettori al 26.05.2019	3.169	76,7%
Coniugati (1.1.2019)	1.968	48,1%
Divorziati (1.1.2019)	144	3,5%
Vedovi (1.1.2019)	207	5,0%
Celibi e nubili (1.1.2019)	1.770	43,2%

Popolazione	2011	2012	2013	2014	2015	2016	2017	2018	2019
<b>Residente al 31 dicembre</b>	<b>4.139</b>	<b>4.090</b>	<b>4.142</b>	<b>4.121</b>	<b>4.095</b>	<b>4.085</b>	<b>4.090</b>	<b>4.089</b>	<b>4.134</b>
Serie storica movimento demografico									
<i>Nati</i>	46	48	48	31	40	42	30	28	32
<i>Morti</i>	26	26	19	21	32	25	31	26	21
Saldo movimento naturale	20	22	29	10	8	17	-1	2	11
<i>Iscritti</i>	204	184	211	147	149	153	174	164	189
<i>Cancellati</i>	145	175	188	178	183	180	168	167	175
Saldo movimento migratorio	59	9	23	-31	-34	-27	6	-3	14
Saldo totale	79	31	52	-21	-26	-10	5	-1	25

Stranieri residenti	2011	2012	2013	2014	2015	2016	2017	2018	2019
<b>Residenti al 31 dicembre</b>	<b>419</b>	<b>392</b>	<b>434</b>	<b>431</b>	<b>423</b>	<b>395</b>	<b>412</b>	<b>414</b>	<b>422</b>
Serie storica movimento demografico									
<i>Nati</i>	7	2	6	10	11	4	9	3	6
<i>Morti</i>	0	0	0	1	1	0	1	0	1
<i>Iscritti</i>	50	56	92	63	41	41	50	49	48
<i>Cancellati</i>	19	49	50	66	49	73	41	50	46

## La tendenza del Mercato del lavoro nel comune di Liscate

Nella tabella, qui sotto rappresentata, è illustrata la tendenza mensile per l'anno 2019 del mercato del lavoro in questo comune attraverso i flussi relativi agli avviamenti, ai lavoratori avviati e ai datori di lavoro. Mentre il grafico, successivo, evidenzia la variazione dei tre indicatori tra il 2018 e il 2019.

<i>mese</i>	<i>avviamenti</i>	<i>lavoratori avviati</i>	<i>datori di lavoro</i>
gennaio	271	271	41
febbraio	323	319	43
marzo	66	65	32
aprile	117	117	38
maggio	75	73	45
giugno	77	73	40
luglio	87	73	37
agosto	85	67	29
settembre	165	160	48
ottobre	78	74	41
novembre	63	59	34
dicembre	48	45	28
<b>anno</b>	<b>1.455</b>	<b>1.097</b>	<b>161</b>

**Incidenza contratti "flessibili": 24,6**

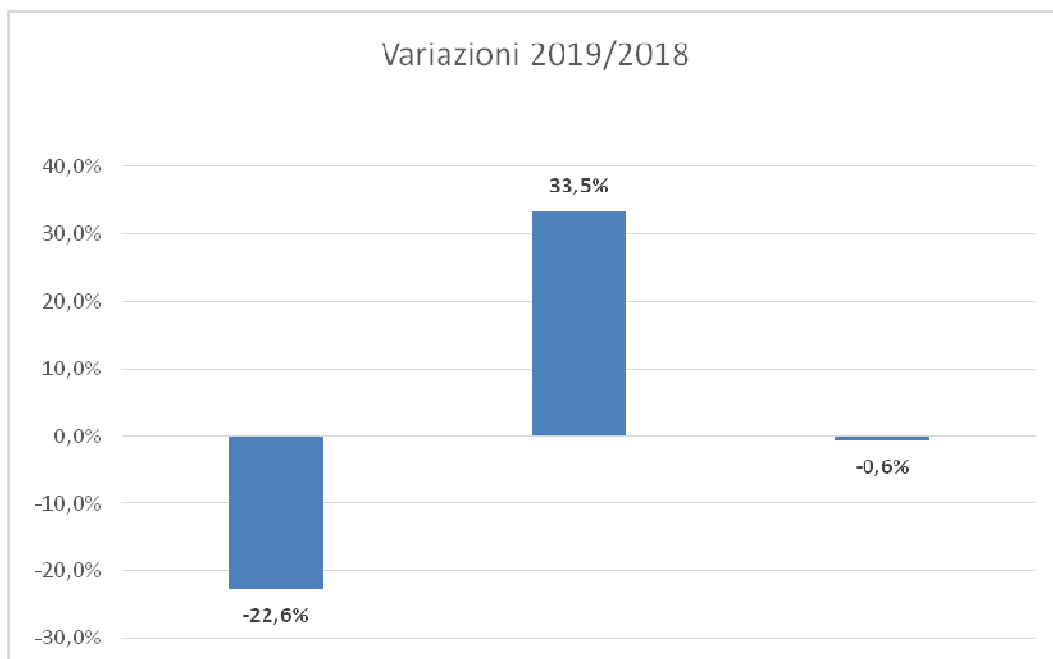

# Masate

Situato lungo l'asse Milano-Bergamo lambito dall'autostrada A4 per Venezia è attraversato dal canale Villoresi, ha una superficie territoriale ridotta kmq. 4,4. Masate cresce demograficamente poco dal dopoguerra fino ai primi anni ottanta, dopo ha un incremento più deciso. Nell'ultimo decennio aumenta la sua popolazione dell'8,1%, in virtù di un buon flusso migratorio, che si sta mantenendo costante come d'altronde la natalità. Si può osservare, infatti, come in questo stesso periodo, il saldo del movimento naturale (eccetto che nel 2016) appare sempre positivo. Mentre, l'indice di vecchiaia è progressivamente più maturo attestandosi al 129,4.



Indicatori territoriali 2020	
Altitudine mediana	m. 151
Altitudine minima	m. 143
Altitudine massima	m. 172
Superficie territoriale	Kmq. 4,4
Densità demografica	Ab/Kmq. 828,7

Indicatori demografici		
Popolazione res. (1.1.2020)	3.634	
Elettori al 26.05.2019	2.714	74,7%
Coniugati (1.1.2019)	1.713	47,9%
Divorziati (1.1.2019)	99	2,7%
Vedovi (1.1.2019)	193	5,4%
Celibi e nubili (1.1.2019)	1.565	43,8%

Popolazione	2011	2012	2013	2014	2015	2016	2017	2018	2019
<b>Residente al 31 dicembre</b>	<b>3.430</b>	<b>3.494</b>	<b>3.455</b>	<b>3.508</b>	<b>3.530</b>	<b>3.477</b>	<b>3.514</b>	<b>3.570</b>	<b>3.634</b>
Serie storica movimento demografico									
<i>Nati</i>	41	48	37	28	35	19	21	39	29
<i>Morti</i>	25	22	23	18	25	20	17	22	13
Saldo movimento naturale	16	26	14	10	10	-1	4	17	16
<i>Iscritti</i>	192	323	221	172	160	102	213	228	200
<i>Cancellati</i>	141	172	274	129	148	154	180	189	152
Saldo movimento migratorio	51	151	-53	43	12	-52	33	39	48
Saldo totale	67	177	-39	53	22	-53	37	56	64

Stranieri residenti	2011	2012	2013	2014	2015	2016	2017	2018	2019
<b>Residenti al 31 dicembre</b>	<b>325</b>	<b>343</b>	<b>312</b>	<b>325</b>	<b>350</b>	<b>351</b>	<b>361</b>	<b>387</b>	<b>369</b>
Serie storica movimento demografico									
<i>Nati</i>	2	7	5	4	5	7	1	9	4
<i>Morti</i>	1	1	0	1	0	0	0	0	0
<i>Iscritti</i>	46	193	107	48	63	24	60	69	60
<i>Cancellati</i>	21	84	138	35	38	30	51	52	64

## La tendenza del Mercato del lavoro nel comune di Masate

Nella tabella, qui sotto rappresentata, è illustrata la tendenza mensile per l'anno 2019 del mercato del lavoro in questo comune attraverso i flussi relativi agli avviamenti, ai lavoratori avviati e ai datori di lavoro. Mentre il grafico, successivo, evidenzia la variazione dei tre indicatori tra il 2018 e il 2019.

<i>mese</i>	<i>avviamenti</i>	<i>lavoratori avviati</i>	<i>datori di lavoro</i>
gennaio	37	37	13
febbraio	43	42	18
marzo	24	23	9
aprile	27	27	12
maggio	27	25	16
giugno	28	28	16
luglio	24	24	10
agosto	11	11	4
settembre	69	68	13
ottobre	50	50	18
novembre	19	19	11
dicembre	17	17	8
<b>anno</b>	<b>376</b>	<b>347</b>	<b>55</b>

**Incidenza contratti "flessibili": 7,7**

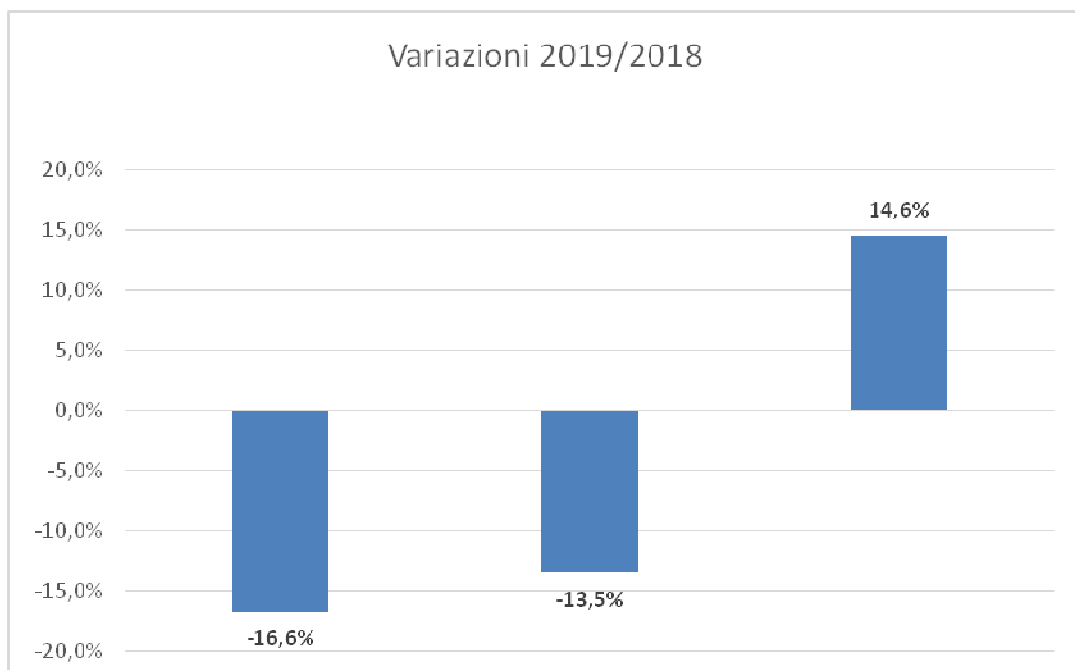

# Melzo

Antico Borgo medievale situato lungo l'asse ferroviario Milano-Treviglio, lambito dal torrente Molgora. Comune che si è sviluppato negli anni cinquanta e sessanta, quando ha raddoppiato i residenti. Decisamente stabile dall'inizio degli anni novanta ad oggi (18.430 nel 1991, attestandosi nel 2019 a 18.670). Melzo mostra nell'ultimo decennio un tasso di natalità abbastanza negativo (nel penultimo anno anche il saldo migratorio con il segno meno), quest'anno compensato dal movimento migratorio che porta la parità, con il saldo totale a zero. La struttura della popolazione è decisamente "matura" con la fascia degli ultra sessantacinquenni che hanno quasi raddoppiato la fascia da 0-14 anni, portando l'indice di vecchiaia a 195,4.



Indicatori territoriali 2019	
Altitudine mediana	m. 117
Altitudine minima	m. 111
Altitudine massima	m. 125
Superficie territoriale	Kmq. 9,8
Densità demografica	Ab/Kmq. 1.858,7

Indicatori demografici		
Popolazione res. (1.1.2020)	18.253	
Elettori al 26.05.2019	14.213	77,8%
Coniugati (1.1.2019)	8.571	46,9%
Divorziati (1.1.2019)	609	3,3%
Vedovi (1.1.2019)	1.487	8,1%
Celibi e nubili (1.1.2019)	7.586	41,5%

Popolazione	2011	2012	2013	2014	2015	2016	2017	2018	2019
<b>Residente al 31 dicembre</b>	<b>18.593</b>	<b>18.224</b>	<b>18.519</b>	<b>18.523</b>	<b>18.710</b>	<b>18.518</b>	<b>18.493</b>	<b>18.253</b>	<b>18.670</b>
Serie storica movimento demografico									
<i>Nati</i>	144	151	141	132	152	142	135	138	141
<i>Morti</i>	173	204	198	196	175	213	214	200	212
Saldo movimento naturale	-29	-53	-57	-64	-23	-71	-79	-62	-71
<i>Iscritti</i>	600	726	910	543	641	463	605	451	713
<i>Cancellati</i>	491	592	558	475	431	584	551	629	642
Saldo movimento migratorio	109	134	352	68	210	-121	54	-178	71
Saldo totale	80	81	295	4	187	-192	-25	-240	0

Stranieri residenti	2011	2012	2013	2014	2015	2016	2017	2018	2019
<b>Residenti al 31 dicembre</b>	<b>1.809</b>	<b>1.746</b>	<b>1.972</b>	<b>2.068</b>	<b>2.180</b>	<b>2.102</b>	<b>2.111</b>	<b>2.081</b>	<b>2.345</b>
Serie storica movimento demografico									
<i>Nati</i>	22	41	31	44	38	45	46	43	43
<i>Morti</i>	0	2	3	1	1	3	0	5	3
<i>Iscritti</i>	238	352	430	270	315	158	238	173	283
<i>Cancellati</i>	91	147	204	174	203	278	275	241	263

## La tendenza del Mercato del lavoro nel comune di Melzo

Nella tabella, qui sotto rappresentata, è illustrata la tendenza mensile per l'anno 2019 del mercato del lavoro in questo comune attraverso i flussi relativi agli avviamenti, ai lavoratori avviati e ai datori di lavoro. Mentre il grafico, successivo, evidenzia la variazione dei tre indicatori tra il 2018 e il 2019.

<i>mese</i>	<i>avviamenti</i>	<i>lavoratori avviati</i>	<i>datori di lavoro</i>
gennaio	308	271	86
febbraio	246	227	85
marzo	244	214	93
aprile	220	184	81
maggio	262	241	70
giugno	262	236	84
luglio	257	226	77
agosto	189	160	48
settembre	527	470	109
ottobre	317	297	97
novembre	317	288	88
dicembre	247	222	72
<b>anno</b>	<b>3.396</b>	<b>2.449</b>	<b>396</b>

**Incidenza contratti "flessibili": 27,9**

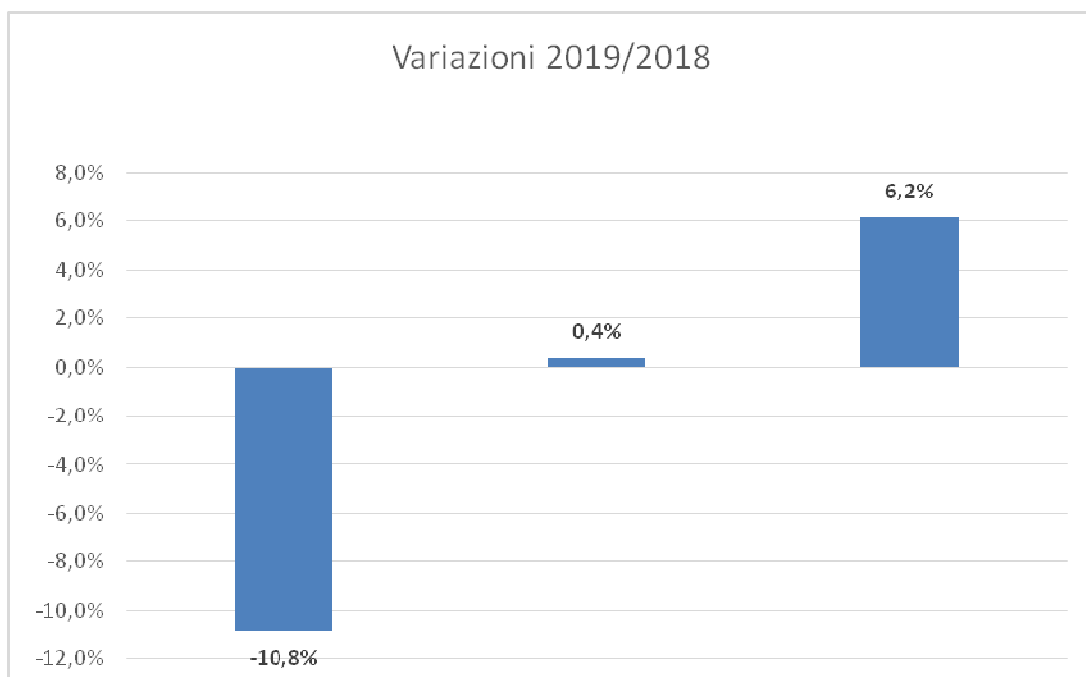

## Pessano con Bornago

Situato nella seconda cintura intorno al Capoluogo, verso est, nelle vicinanze dell'autostrada A4 per Venezia, lambito dal canale Villoresi è ben collegato con Milano. Ha quasi raddoppiato la sua popolazione dal 1981 ad oggi, mentre nel decennio in corso ha incrementato la sua popolazione sino al 2011, per poi scendere ed attestarsi agli attuali 9.087. Negli ultimi anni si sono riscontrati spesso saldi naturali negativi, che, non sempre supportati da flussi migratori positivi, hanno portato a situazioni o di decrescita demografica o di stasi come nel 2018. L'indice di vecchiaia al 159,4 denota una popolazione meno "matura" della media della città metropolitana, anche se in rapida e costante crescita.



Indicatori territoriali 2020	
Altitudine mediana	m. 149
Altitudine minima	m. 141
Altitudine massima	m. 154
Superficie territoriale	Kmq. 6,7
Densità demografica	Ab/Kmq. 1.363,9

Indicatori demografici		
Popolazione res. (1.1.2020)	9.087	
Elettori al 26.05.2019	7.263	79,9%
Coniugati (1.1.2019)	4.447	49,1%
Divorziati (1.1.2019)	254	2,8%
Vedovi (1.1.2019)	530	5,8%
Celibi e nubili (1.1.2019)	3.822	42,2%

Popolazione	2011	2012	2013	2014	2015	2016	2017	2018	2019
<b>Residente al 31 dicembre</b>	<b>9.204</b>	<b>9.057</b>	<b>9.119</b>	<b>9.125</b>	<b>9.109</b>	<b>9.073</b>	<b>9.053</b>	<b>9.053</b>	<b>9.087</b>
Serie storica movimento demografico									
<i>Nati</i>	92	76	69	72	53	60	48	54	74
<i>Morti</i>	56	59	76	59	54	59	76	65	78
Saldo movimento naturale	36	17	-7	13	-1	1	-28	-11	-4
<i>Iscritti</i>	305	249	307	286	267	238	315	333	323
<i>Cancellati</i>	258	288	238	293	282	275	307	322	332
Saldo movimento migratorio	47	-39	69	-7	-15	-37	8	11	-9
Saldo totale	83	-22	62	6	-16	-36	-20	0	-13

Stranieri residenti	2011	2012	2013	2014	2015	2016	2017	2018	2019
<b>Residenti al 31 dicembre</b>	<b>621</b>	<b>555</b>	<b>620</b>	<b>635</b>	<b>633</b>	<b>651</b>	<b>651</b>	<b>703</b>	<b>756</b>
Serie storica movimento demografico									
<i>Nati</i>	9	8	7	16	8	6	8	11	16
<i>Morti</i>	0	1	0	0	0	0	0	0	0
<i>Iscritti</i>	90	74	124	106	79	62	93	122	107
<i>Cancellati</i>	44	75	59	91	81	50	101	81	76

## La tendenza del Mercato del lavoro nel comune di Pessano con Bornago

Nella tabella, qui sotto rappresentata, è illustrata la tendenza mensile per l'anno 2019 del mercato del lavoro in questo comune attraverso i flussi relativi agli avviamenti, ai lavoratori avviati e ai datori di lavoro. Mentre il grafico, successivo, evidenzia la variazione dei tre indicatori tra il 2018 e il 2019.

<i>mese</i>	<i>avviamenti</i>	<i>lavoratori avviati</i>	<i>datori di lavoro</i>
gennaio	166	165	57
febbraio	80	75	38
marzo	104	98	51
aprile	109	106	48
maggio	81	78	40
giugno	113	111	43
luglio	84	82	38
agosto	67	66	20
settembre	145	142	52
ottobre	127	125	50
novembre	124	118	56
dicembre	117	106	38
<b>anno</b>	<b>1.317</b>	<b>1.152</b>	<b>215</b>

**Incidenza contratti "flessibili": 12,5**

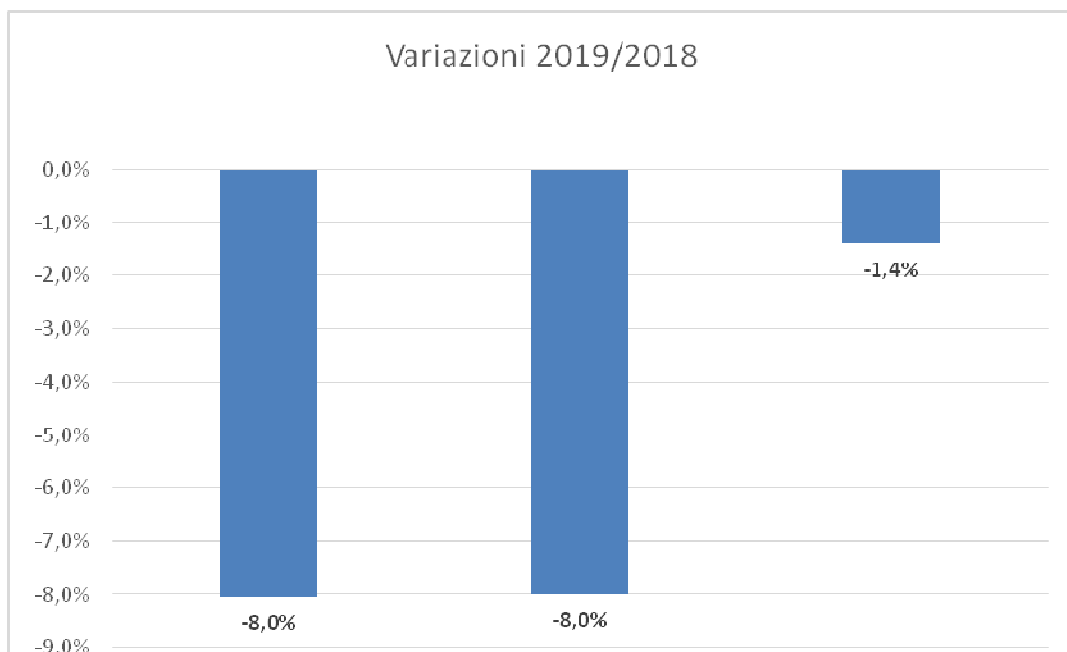



# Pioltello

Importante Centro vicino al capoluogo, sulla direttrice est e la ferrovia Milano-Treviglio. Dal dopoguerra agli anni ottanta il Comune ha quintuplicato la popolazione. Agli inizi degli anni novanta vi è stato un assestamento al ribasso sino al 2001, in seguito costante e continua crescita che porta a superare i 37 mila abitanti nel 2018, con un aumento nel decennio di oltre 1.500 unità (+4,2%). Il movimento demografico risulta in costante calo, con il saldo del movimento naturale in flessione, ma ancora positivo, non sempre supportato da flussi migratori (fa eccezione l'ultimo anno) sempre più esigui e con saldi totali negli ultimi anni oscillanti. Pioltello risulta in percentuale, sul totale dei residenti, il secondo Comune come presenza di cittadini stranieri (25,4%).

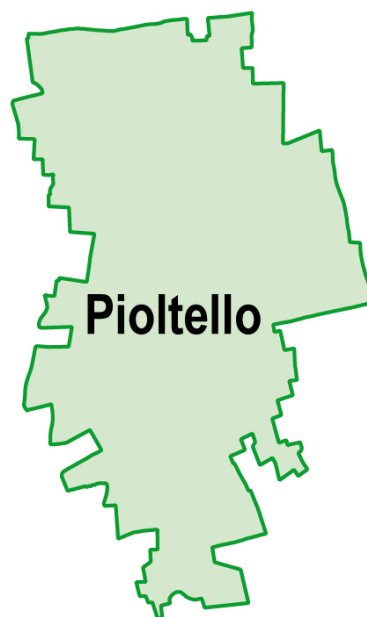

Indicatori territoriali 2020	
Altitudine mediana	m. 120
Altitudine minima	m. 108
Altitudine massima	m. 129
Superficie territoriale	Kmq. 13,1
Densità demografica	Ab/Kmq. 2.843,0

Indicatori demografici		
Popolazione res. (1.1.2020)	37.226	
Elettori al 26.05.2019	23.804	63,9%
Coniugati (1.1.2019)	17.533	47,3%
Divorziati (1.1.2019)	1.097	2,9%
Vedovi (1.1.2019)	2.087	5,6%
Celibi e nubili (1.1.2019)	16.281	44,0%

Popolazione	2011	2012	2013	2014	2015	2016	2017	2018	2019
<b>Residente al 31 dicembre</b>	<b>36.930</b>	<b>35.770</b>	<b>36.782</b>	<b>36.912</b>	<b>36.912</b>	<b>37.045</b>	<b>36.920</b>	<b>37.002</b>	<b>37.226</b>
Serie storica movimento demografico									
<i>Nati</i>	405	407	350	396	342	326	341	313	310
<i>Morti</i>	240	250	240	263	239	239	282	282	279
Saldo movimento naturale	165	157	110	133	103	87	59	31	31
<i>Iscritti</i>	1.581	1.852	2.666	1.384	1.212	1.270	1.240	1.436	1.787
<i>Cancellati</i>	1.185	1.303	1.764	1.387	1.315	1.224	1.424	1.385	1.761
Saldo movimento migratorio	396	549	902	-3	-103	46	-184	51	26
Saldo totale	561	706	1.012	130	0	133	-125	82	57

Stranieri residenti	2011	2012	2013	2014	2015	2016	2017	2018	2019
<b>Residenti al 31 dicembre</b>	<b>8.854</b>	<b>8.347</b>	<b>9.156</b>	<b>9.231</b>	<b>9.098</b>	<b>9.009</b>	<b>8.947</b>	<b>9.059</b>	<b>9.445</b>
Serie storica movimento demografico									
<i>Nati</i>	147	193	181	201	159	141	173	147	153
<i>Morti</i>	7	9	10	11	5	4	10	7	6
<i>Iscritti</i>	928	1.296	1.699	956	811	646	694	810	1.007
<i>Cancellati</i>	366	592	890	881	944	872	919	838	964

## La tendenza del Mercato del lavoro nel comune di Pioltello

Nella tabella, qui sotto rappresentata, è illustrata la tendenza mensile per l'anno 2019 del mercato del lavoro in questo comune attraverso i flussi relativi agli avviamenti, ai lavoratori avviati e ai datori di lavoro. Mentre il grafico, successivo, evidenzia la variazione dei tre indicatori tra il 2018 e il 2019.

<i>mese</i>	<i>avviamenti</i>	<i>lavoratori avviati</i>	<i>datori di lavoro</i>
gennaio	419	390	143
febbraio	377	342	124
marzo	309	280	121
aprile	300	274	133
maggio	304	255	112
giugno	245	224	95
luglio	236	225	110
agosto	147	138	73
settembre	489	464	143
ottobre	420	382	153
novembre	301	269	112
dicembre	550	499	88
<b>anno</b>	<b>4.097</b>	<b>3.327</b>	<b>578</b>

**Incidenza contratti "flessibili": 18,8**

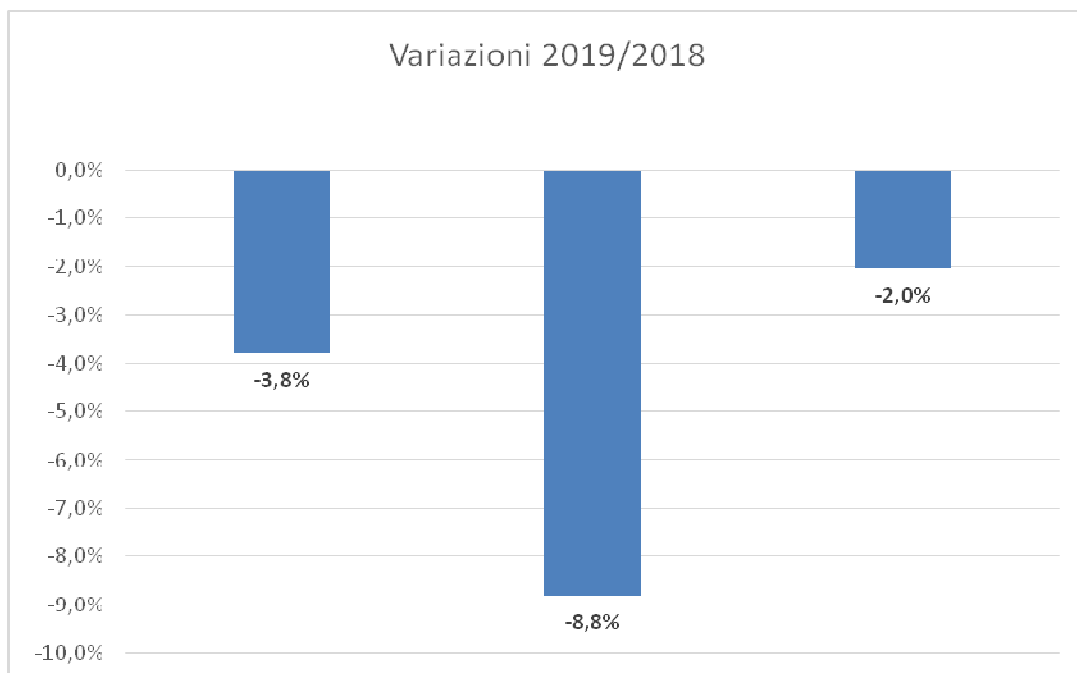

# Pozzo d'Adda

Situato a metà strada fra Milano e Bergamo, a ridosso del fiume Adda, nelle vicinanze dell'autostrada A4 per Venezia. Il Comune ha subito un primo incremento demografico nei primi anni ottanta, ma è cresciuto notevolmente dal 3.515 abitanti del 2001, agli oltre 6.200 di oggi, con un incremento del 77,2%. Il movimento demografico risulta positivo con le nascite ben superiori ai decessi e anche il flusso migratorio vede più entrate di uscite, escluso il 2017, chiuso con un saldo negativo. Pozzo mostra una struttura per età relativamente "giovane" con un indice di vecchiaia che si attesta 106,3, denotando come la fascia d'età 0-14 è di poco inferiore agli ultra sessantacinquenni.



Indicatori territoriali 2020	
Altitudine mediana	m. 159
Altitudine minima	m. 150
Altitudine massima	m. 173
Superficie territoriale	Kmq. 4,2
Densità demografica	Ab/Kmq 1.495,6

Indicatori demografici		
Popolazione res. (1.1.2020)	6.229	
Elettori al 26.05.2019	4.605	73,9%
Coniugati (1.1.2019)	2.957	48,0%
Divorziati (1.1.2019)	222	3,6%
Vedovi (1.1.2019)	273	4,4%
Celibi e nubili (1.1.2019)	2.707	43,9%

Popolazione	2011	2012	2013	2014	2015	2016	2017	2018	2019
<b>Residente al 31 dicembre</b>	<b>5.788</b>	<b>5.831</b>	<b>5.942</b>	<b>5.950</b>	<b>6.032</b>	<b>6.068</b>	<b>6.063</b>	<b>6.159</b>	<b>6.229</b>
Serie storica movimento demografico									
<i>Nati</i>	94	82	72	77	71	65	72	69	62
<i>Morti</i>	21	35	34	34	37	31	35	44	40
Saldo movimento naturale	73	47	38	43	34	34	37	25	22
<i>Iscritti</i>	402	342	345	294	340	327	333	351	383
<i>Cancellati</i>	210	234	272	329	292	325	375	280	378
Saldo movimento migratorio	192	108	73	-35	48	2	-42	71	5
Saldo totale	265	155	111	8	82	36	-5	96	27

Stranieri residenti	2011	2012	2013	2014	2015	2016	2017	2018	2019
<b>Residenti al 31 dicembre</b>	<b>647</b>	<b>647</b>	<b>678</b>	<b>694</b>	<b>687</b>	<b>702</b>	<b>745</b>	<b>767</b>	<b>776</b>
Serie storica movimento demografico									
<i>Nati</i>	11	8	5	14	13	12	12	11	13
<i>Morti</i>	0	4	0	1	0	1	0	1	2
<i>Iscritti</i>	75	100	104	110	111	139	135	97	116
<i>Cancellati</i>	39	60	73	94	118	135	104	85	109

## La tendenza del Mercato del lavoro nel comune di Pozzo d'Adda

Nella tabella, qui sotto rappresentata, è illustrata la tendenza mensile per l'anno 2019 del mercato del lavoro in questo comune attraverso i flussi relativi agli avviamenti, ai lavoratori avviati e ai datori di lavoro. Mentre il grafico, successivo, evidenzia la variazione dei tre indicatori tra il 2018 e il 2019.

<i>mese</i>	<i>avviamenti</i>	<i>lavoratori avviati</i>	<i>datori di lavoro</i>
gennaio	89	88	39
febbraio	45	45	30
marzo	54	54	30
aprile	26	26	20
maggio	38	38	19
giugno	64	62	29
luglio	42	42	24
agosto	12	12	8
settembre	72	72	37
ottobre	49	49	25
novembre	22	22	15
dicembre	25	25	20
<b>anno</b>	<b>538</b>	<b>497</b>	<b>115</b>

**Incidenza contratti "flessibili": 7,6**

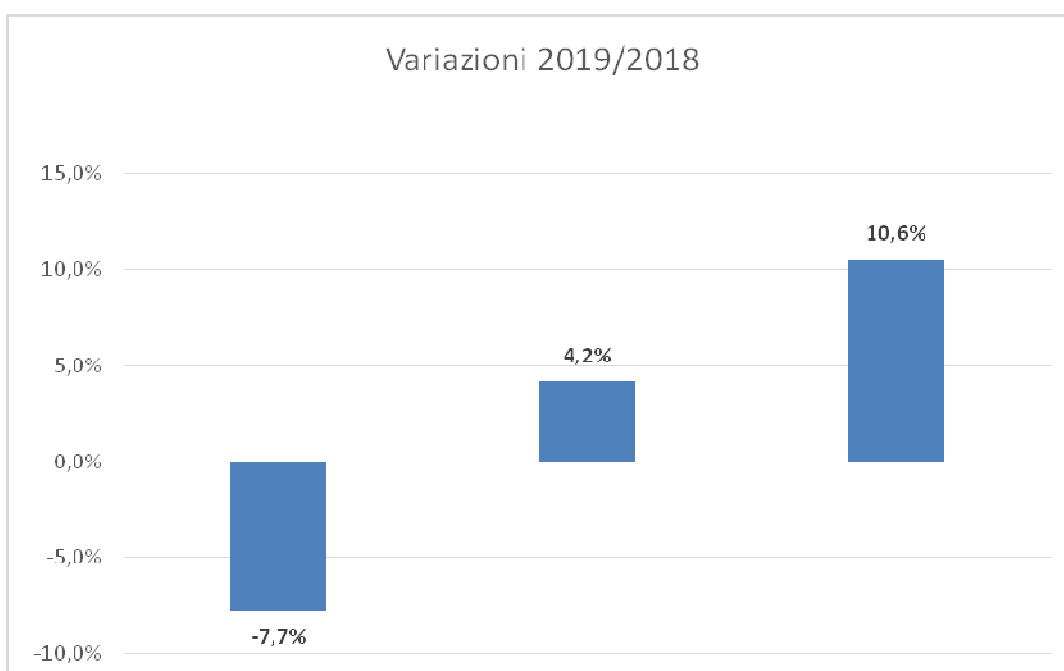

# Pozzuolo Martesana

Situato lungo la direttrice est, attraversato dalla ferrovia Milano-Treviglio, è composto da tre centri storicamente rilevanti: Pozzuolo, Trecella e Bisetrate. La popolazione è rimasta praticamente stabile sino agli anni settanta, ma, solo negli anni novanta, ha fatto un balzo avanti. La crescita demografica è proseguita costante anche nell'ultimo decennio con un incremento di oltre 600 unità pari al 7,6%. Nell'ultimo anno il saldo totale risulta positivo (+60 unità), non a causa della natalità inferiore ai decessi, ma per l'incremento del movimento migratorio in entrata (+ 65 unità).



Indicatori territoriali 2020	
Altitudine mediana	m. 120
Altitudine minima	m. 109
Altitudine massima	m. 129
Superficie territoriale	Kmq. 12,1
Densità demografica	Ab/Kmq. 708,3

Indicatori demografici		
Popolazione res. (1.1.2020)	8.598	
Elettori al 26.05.2019	6.613	76,9%
Coniugati (1.1.2019)	4.091	47,6%
Divorziati (1.1.2019)	242	2,8%
Vedovi (1.1.2019)	585	6,8%
Celibi e nubili (1.1.2019)	3.666	42,7%

Popolazione	2011	2012	2013	2014	2015	2016	2017	2018	2019
<b>Residente al 31 dicembre</b>	<b>8.167</b>	<b>8.190</b>	<b>8.289</b>	<b>8.384</b>	<b>8.458</b>	<b>8.471</b>	<b>8.439</b>	<b>8.584</b>	<b>8.598</b>
Serie storica movimento demografico									
<i>Nati</i>	82	76	66	82	81	81	65	73	63
<i>Morti</i>	62	71	56	64	62	62	71	61	68
Saldo movimento naturale	20	5	10	18	19	19	-6	12	-5
<i>Iscritti</i>	368	484	365	335	301	291	302	384	375
<i>Cancellati</i>	212	320	276	258	246	297	328	251	310
Saldo movimento migratorio	156	164	89	77	55	-6	-26	133	65
Saldo totale	176	169	99	95	74	13	-32	145	60

Stranieri residenti	2011	2012	2013	2014	2015	2016	2017	2018	2019
<b>Residenti al 31 dicembre</b>	<b>610</b>	<b>628</b>	<b>689</b>	<b>738</b>	<b>759</b>	<b>749</b>	<b>762</b>	<b>810</b>	<b>786</b>
Serie storica movimento demografico									
<i>Nati</i>	8	16	13	11	12	14	14	13	9
<i>Morti</i>	0	1	0	0	2	0	0	0	1
<i>Iscritti</i>	79	171	136	130	107	70	93	130	77
<i>Cancellati</i>	54	80	75	81	86	94	94	95	101

## La tendenza del Mercato del lavoro nel comune di Pozzuolo Martesana

Nella tabella, qui sotto rappresentata, è illustrata la tendenza mensile per l'anno 2019 del mercato del lavoro in questo comune attraverso i flussi relativi agli avviamenti, ai lavoratori avviati e ai datori di lavoro. Mentre il grafico, successivo, evidenzia la variazione dei tre indicatori tra il 2018 e il 2019.

<i>mese</i>	<i>avviamenti</i>	<i>lavoratori avviati</i>	<i>datori di lavoro</i>
gennaio	140	130	34
febbraio	49	42	23
marzo	54	43	17
aprile	46	42	18
maggio	87	73	21
giugno	39	33	16
luglio	112	112	21
agosto	17	17	10
settembre	109	107	28
ottobre	103	102	33
novembre	38	34	13
dicembre	30	29	15
<b>anno</b>	<b>824</b>	<b>601</b>	<b>119</b>

**Incidenza contratti "flessibili": 27,1**

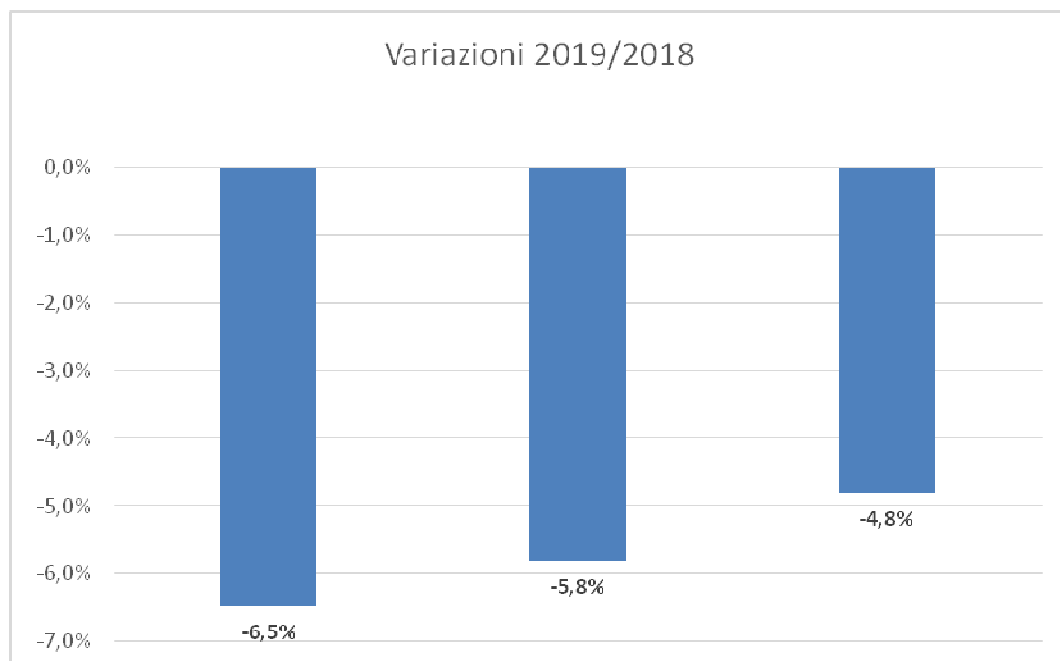

# Rodano

Situato nella seconda cintura intorno al Capoluogo, verso est, è attraversato dalla linea ferroviaria per Treviglio. Rispetto al 1951 il Comune ha triplicato i suoi residenti ma, dai primi anni novanta, si è assestato sopra i 4.500 abitanti. Ha ripreso a crescere con costanza dopo il duemila, nell'ultimo decennio ha conosciuto un incremento del 2,9%, pari a poco più di 100 unità. Anche se, flussi migratori in uscita hanno portato ad un leggero decremento demografico dell'ultimo biennio. Rodano ha una densità piuttosto bassa pari al 350,8 ab./kmq., nettamente inferiore sia a quella della città metropolitana che della zona omogenea. Questo piccolo centro, denota, infine, una costante "maturità" della popolazione con l'indice di vecchiaia (147,7), comunque al di sotto della media della zona omogenea d'appartenenza.



Indicatori territoriali 2020	
Altitudine mediana	m. 112
Altitudine minima	m. 106
Altitudine massima	m. 124
Superficie territoriale	Kmq. 13,1
Densità demografica	Ab/Kmq. 350,8

Indicatori demografici		
Popolazione res. (1.1.2020)	4.586	
Elettori al 26.05.2019	3.600	78,5%
Coniugati (1.1.2019)	2.205	48,2%
Divorziati (1.1.2019)	145	3,1%
Vedovi (1.1.2019)	250	5,4%
Celibi e nubili (1.1.2019)	1.971	43,1%

Popolazione	2011	2012	2013	2014	2015	2016	2017	2018	2019
<b>Residente al 31 dicembre</b>	<b>4.556</b>	<b>4.677</b>	<b>4.650</b>	<b>4.638</b>	<b>4.646</b>	<b>4.651</b>	<b>4.631</b>	<b>4.571</b>	<b>4.586</b>
Serie storica movimento demografico									
<i>Nati</i>	58	45	27	40	38	36	25	34	26
<i>Morti</i>	27	28	31	31	30	37	26	32	32
Saldo movimento naturale	31	17	-4	9	8	-1	-1	2	-6
<i>Iscritti</i>	233	315	150	141	147	153	161	146	149
<i>Cancellati</i>	165	194	173	162	147	147	180	208	137
Saldo movimento migratorio	68	121	-23	-21	0	6	-19	-62	12
Saldo totale	99	138	-27	-12	8	5	-20	-60	6

Stranieri residenti	2011	2012	2013	2014	2015	2016	2017	2018	2019
<b>Residenti al 31 dicembre</b>	<b>254</b>	<b>300</b>	<b>295</b>	<b>270</b>	<b>281</b>	<b>287</b>	<b>278</b>	<b>244</b>	<b>244</b>
Serie storica movimento demografico									
<i>Nati</i>	4	4	1	4	5	5	2	1	2
<i>Morti</i>	1	0	0	0	0	1	0	0	1
<i>Iscritti</i>	29	93	39	30	28	32	24	27	39
<i>Cancellati</i>	8	55	44	55	17	30	35	62	40

## La tendenza del Mercato del lavoro nel comune di Rodano

Nella tabella, qui sotto rappresentata, è illustrata la tendenza mensile per l'anno 2019 del mercato del lavoro in questo comune attraverso i flussi relativi agli avviamenti, ai lavoratori avviati e ai datori di lavoro. Mentre il grafico, successivo, evidenzia la variazione dei tre indicatori tra il 2018 e il 2019.

<i>mese</i>	<i>avviamenti</i>	<i>lavoratori avviati</i>	<i>datori di lavoro</i>
gennaio	65	64	37
febbraio	53	51	32
marzo	34	34	19
aprile	45	45	30
maggio	222	222	32
giugno	54	54	28
luglio	56	56	30
agosto	28	28	12
settembre	77	76	38
ottobre	69	67	33
novembre	66	65	28
dicembre	42	42	19
<b>anno</b>	<b>811</b>	<b>745</b>	<b>338</b>

**Incidenza contratti "flessibili": 8,1**

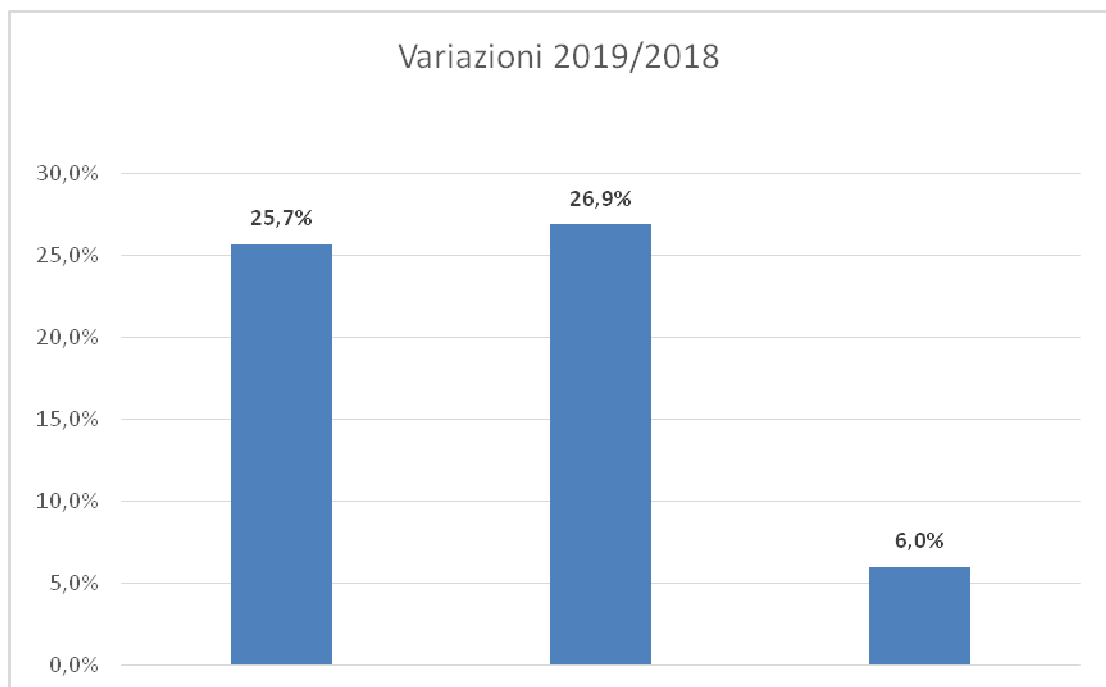



# Segrate

Grosso Centro situato nella prima cintura attorno al Capoluogo in direzione est, lambito dal fiume Lambro e dalla tangenziale est, accoglie nel suo territorio l'Idroscalo e parte dell'aeroporto di Linate. Il trend demografico è quello tipico dei comuni della prima cintura attorno a Milano presentando una crescita molto intensa fino al 1981, assestandosi poi, nei decenni successivi al di sopra dei 30.000 abitanti con tassi di crescita contenuti. L'incremento dell'ultimo decennio avvalorato quanto appena detto e si attesta al 6,5%. L'indice di vecchiaia appena inferiore alla media della città metropolitana si attesta al 168,2.



Indicatori territoriali 2020	
Altitudine mediana	m. 115
Altitudine minima	m. 108
Altitudine massima	m. 125
Superficie territoriale	Kmq. 17,5
Densità demografica	Ab/Kmq. 2.091,6

Indicatori demografici		
Popolazione res. (1.1.2020)	36.579	
Elettori al 26.05.2019	27.802	76,0%
Coniugati (1.1.2019)	17.355	48,2%
Divorziati (1.1.2019)	1.355	3,7%
Vedovi (1.1.2019)	2.398	6,6%
Celibi e nubili (1.1.2019)	14.812	41,2%

Popolazione	2011	2012	2013	2014	2015	2016	2017	2018	2019
<b>Residente al 31 dicembre</b>	<b>34.620</b>	<b>33.636</b>	<b>34.611</b>	<b>34.908</b>	<b>35.037</b>	<b>35.234</b>	<b>35.492</b>	<b>35.935</b>	<b>36.579</b>
Serie storica movimento demografico									
<i>Nati</i>	308	270	246	287	268	277	242	254	259
<i>Morti</i>	238	257	223	260	274	266	283	314	288
Saldo movimento naturale	70	13	23	27	-6	11	-41	-60	-29
<i>Iscritti</i>	1.255	1.587	2.185	1.533	1.246	1.353	1.423	1.508	1.603
<i>Cancellati</i>	1.057	1.422	1.233	1.263	1.111	1.167	1.124	1.005	1.258
Saldo movimento migratorio	198	165	952	270	135	186	299	503	345
Saldo totale	268	178	975	297	129	197	258	443	316

Stranieri residenti	2011	2012	2013	2014	2015	2016	2017	2018	2019
<b>Residenti al 31 dicembre</b>	<b>3.371</b>	<b>2.914</b>	<b>3.345</b>	<b>3.507</b>	<b>3.612</b>	<b>3.642</b>	<b>3.706</b>	<b>3.865</b>	<b>3.997</b>
Serie storica movimento demografico									
<i>Nati</i>	31	25	34	45	41	45	37	35	44
<i>Morti</i>	0	5	6	0	2	5	5	1	3
<i>Iscritti</i>	377	648	809	564	476	422	391	413	391
<i>Cancellati</i>	228	445	378	402	371	432	359	288	362

## La tendenza del Mercato del lavoro nel comune di Segrate

Nella tabella, qui sotto rappresentata, è illustrata la tendenza mensile per l'anno 2019 del mercato del lavoro in questo comune attraverso i flussi relativi agli avviamenti, ai lavoratori avviati e ai datori di lavoro. Mentre il grafico, successivo, evidenzia la variazione dei tre indicatori tra il 2018 e il 2019.

<i>mese</i>	<i>avviamenti</i>	<i>lavoratori avviati</i>	<i>datori di lavoro</i>
gennaio	642	630	251
febbraio	498	486	238
marzo	790	763	259
aprile	614	579	245
maggio	670	624	253
giugno	683	648	255
luglio	777	756	260
agosto	282	279	149
settembre	889	859	265
ottobre	909	889	300
novembre	644	623	271
dicembre	522	510	205
<b>anno</b>	<b>7.920</b>	<b>6.884</b>	<b>1.185</b>

**Incidenza contratti "flessibili": 13,1**

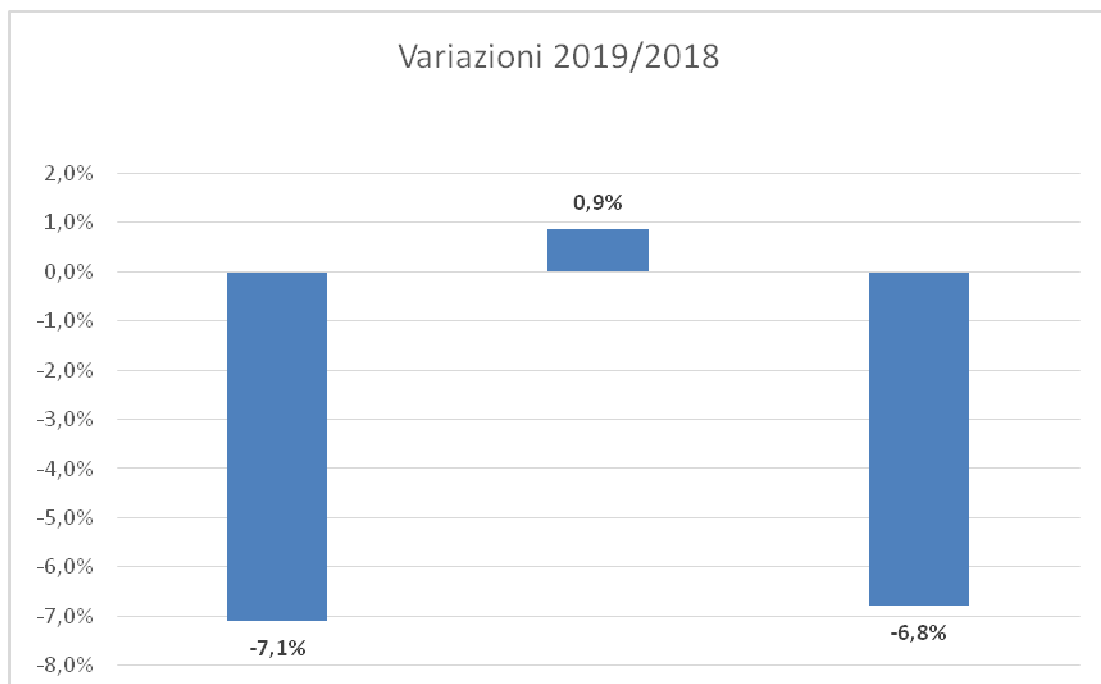

# Settala

Posto nella seconda fascia intorno a Milano, verso il fiume Adda, sfiorato da due assi stradali radiali, confina con la provincia di Lodi. Il Comune è molto esteso territorialmente, 17,4 kmq. con una densità abitativa molto bassa pari a 426,9 abitanti/kmq. Ha iniziato a crescere demograficamente in modo sostenuto dai primi anni settanta, in seguito ha rafforzato l'incremento tra i censimenti del 2001 e del 2011 con un +26,6%. Nell'ultimo anno (dopo il triennio precedente di decremento), si può osservare addirittura una crescita dovuta in particolare a flussi migratori in entrata, superiori di quelli in uscita. L'indice di vecchiaia, pur se in crescita, è inferiore alla media della città metropolitana, attestandosi al 123,0.



Indicatori territoriali 2020	
Altitudine mediana	m. 105
Altitudine minima	m. 97
Altitudine massima	m. 117
Superficie territoriale	Kmq. 17,4
Densità demografica	Ab/Kmq. 426,9

Indicatori demografici		
Popolazione res. (1.1.2020)	7.439	
Elettori al 26.05.2019	5.366	72,1%
Coniugati (1.1.2019)	3.506	47,8%
Divorziati (1.1.2019)	248	3,3%
Vedovi (1.1.2019)	396	5,4%
Celibi e nubili (1.1.2019)	3.176	43,3%

Popolazione	2011	2012	2013	2014	2015	2016	2017	2018	2019
<b>Residente al 31 dicembre</b>	<b>7.526</b>	<b>7.355</b>	<b>7.411</b>	<b>7.436</b>	<b>7.430</b>	<b>7.399</b>	<b>7.343</b>	<b>7.326</b>	<b>7.439</b>
Serie storica movimento demografico									
<i>Nati</i>	86	72	62	73	67	60	56	50	44
<i>Morti</i>	40	41	49	51	54	46	41	48	40
Saldo movimento naturale	46	31	13	22	13	14	15	2	4
<i>Iscritti</i>	336	275	402	222	267	200	244	293	346
<i>Cancellati</i>	321	319	359	219	286	245	315	312	281
Saldo movimento migratorio	15	-44	43	3	-19	-45	-71	-19	65
Saldo totale	61	-13	56	25	-6	-31	-56	-17	69

Stranieri residenti	2011	2012	2013	2014	2015	2016	2017	2018	2019
<b>Residenti al 31 dicembre</b>	<b>736</b>	<b>678</b>	<b>780</b>	<b>806</b>	<b>803</b>	<b>819</b>	<b>810</b>	<b>824</b>	<b>871</b>
Serie storica movimento demografico									
<i>Nati</i>	12	11	11	14	11	13	10	7	13
<i>Morti</i>	0	0	1	1	2	1	0	0	0
<i>Iscritti</i>	103	119	216	98	106	64	102	100	121
<i>Cancellati</i>	58	84	114	72	109	60	121	93	88

## La tendenza del Mercato del lavoro nel comune di Settala

Nella tabella, qui sotto rappresentata, è illustrata la tendenza mensile per l'anno 2019 del mercato del lavoro in questo comune attraverso i flussi relativi agli avviamenti, ai lavoratori avviati e ai datori di lavoro. Mentre il grafico, successivo, evidenzia la variazione dei tre indicatori tra il 2018 e il 2019.

<i>mese</i>	<i>avviamenti</i>	<i>lavoratori avviati</i>	<i>datori di lavoro</i>
gennaio	202	196	58
febbraio	103	97	45
marzo	93	89	47
aprile	136	133	47
maggio	85	85	49
giugno	83	81	40
luglio	81	80	42
agosto	119	118	29
settembre	225	225	58
ottobre	141	139	59
novembre	96	94	46
dicembre	316	314	34
<b>anno</b>	<b>1.680</b>	<b>1.558</b>	<b>174</b>

**Incidenza contratti "flessibili": 7,3**

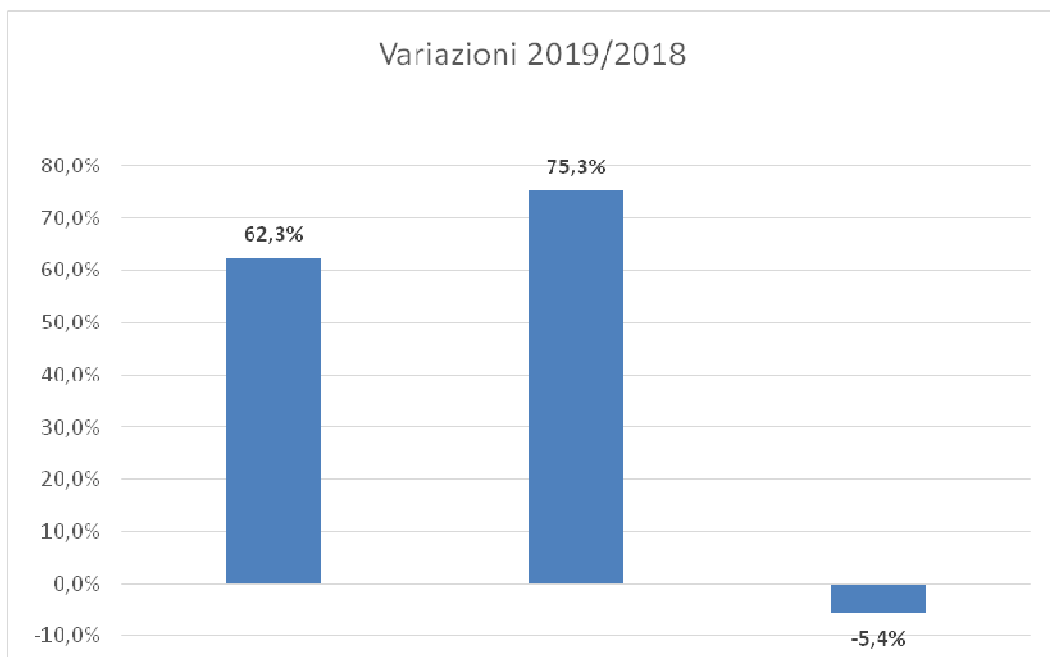

# Trezzano Rosa

Antico Borgo, attraversato dall'autostrada A4 per Venezia, situato lungo la direttrice Milano-Bergamo. Ha un territorio poco esteso kmq 3,4, ma una densità 1.532,4 ab./kmq., superiore alla media della zona omogenea. Trezzano, dopo un lungo periodo di stazionarietà, ha iniziato a svilupparsi demograficamente dagli anni ottanta, passando da poco più di 1.000 abitanti a sfiorare i 4.000. Nell'ultimo decennio continua a crescere con un aumento della popolazione del 9,6%. Nell'ultimo anno, malgrado il saldo naturale sia a zero, grazie ad un'inversione di tendenza del saldo migratorio, positivo abbiamo un discreto incremento della popolazione residente rispetto ai precedenti anni. L'indice di vecchiaia si attesta a 116,1, appalesando la minore "maturità" della popolazione rispetto al contesto milanese.



Indicatori territoriali 2020	
Altitudine mediana	m. 171
Altitudine minima	m. 159
Altitudine massima	m. 188
Superficie territoriale	Kmq. 3,4
Densità demografica	Ab/Kmq. 1.532,4

Indicatori demografici		
Popolazione res. (1.1.2020)	5.265	
Elettori al 26.05.2019	3.957	75,2%
Coniugati (1.1.2019)	2.528	48,8%
Divorziati (1.1.2019)	165	3,1%
Vedovi (1.1.2019)	257	4,9%
Celibi e nubili (1.1.2019)	2.224	42,9%

Popolazione	2011	2012	2013	2014	2015	2016	2017	2018	2019
<b>Residente al 31 dicembre</b>	<b>4.925</b>	<b>4.988</b>	<b>5.077</b>	<b>5.115</b>	<b>5.141</b>	<b>5.166</b>	<b>5.183</b>	<b>5.174</b>	<b>5.265</b>
Serie storica movimento demografico									
<i>Nati</i>	55	57	77	57	49	42	64	41	36
<i>Morti</i>	23	33	31	30	18	23	39	25	36
Saldo movimento naturale	32	24	46	27	31	19	25	16	0
<i>Iscritti</i>	288	331	289	216	256	201	234	204	291
<i>Cancellati</i>	199	211	246	205	261	195	242	229	212
Saldo movimento migratorio	89	120	43	11	-5	6	-8	-25	79
Saldo totale	121	144	89	38	26	25	17	-9	79

Stranieri residenti	2011	2012	2013	2014	2015	2016	2017	2018	2019
<b>Residenti al 31 dicembre</b>	<b>412</b>	<b>414</b>	<b>437</b>	<b>428</b>	<b>418</b>	<b>407</b>	<b>426</b>	<b>446</b>	<b>495</b>
Serie storica movimento demografico									
<i>Nati</i>	8	8	8	14	7	4	11	8	8
<i>Morti</i>	0	2	1	1	0	2	1	1	2
<i>Iscritti</i>	66	98	101	60	86	46	77	71	93
<i>Cancellati</i>	40	55	78	69	96	59	68	58	43

## La tendenza del Mercato del lavoro nel comune di Trezzano Rosa

Nella tabella, qui sotto rappresentata, è illustrata la tendenza mensile per l'anno 2019 del mercato del lavoro in questo comune attraverso i flussi relativi agli avviamenti, ai lavoratori avviati e ai datori di lavoro. Mentre il grafico, successivo, evidenzia la variazione dei tre indicatori tra il 2018 e il 2019.

<i>mese</i>	<i>avviamenti</i>	<i>lavoratori avviati</i>	<i>datori di lavoro</i>
gennaio	72	72	24
febbraio	50	50	20
marzo	81	80	35
aprile	56	56	21
maggio	62	62	21
giugno	48	48	21
luglio	60	60	20
agosto	65	65	15
settembre	76	76	23
ottobre	71	71	22
novembre	63	63	22
dicembre	41	41	16
<b>anno</b>	<b>745</b>	<b>667</b>	<b>91</b>

**Incidenza contratti "flessibili": 10,5**

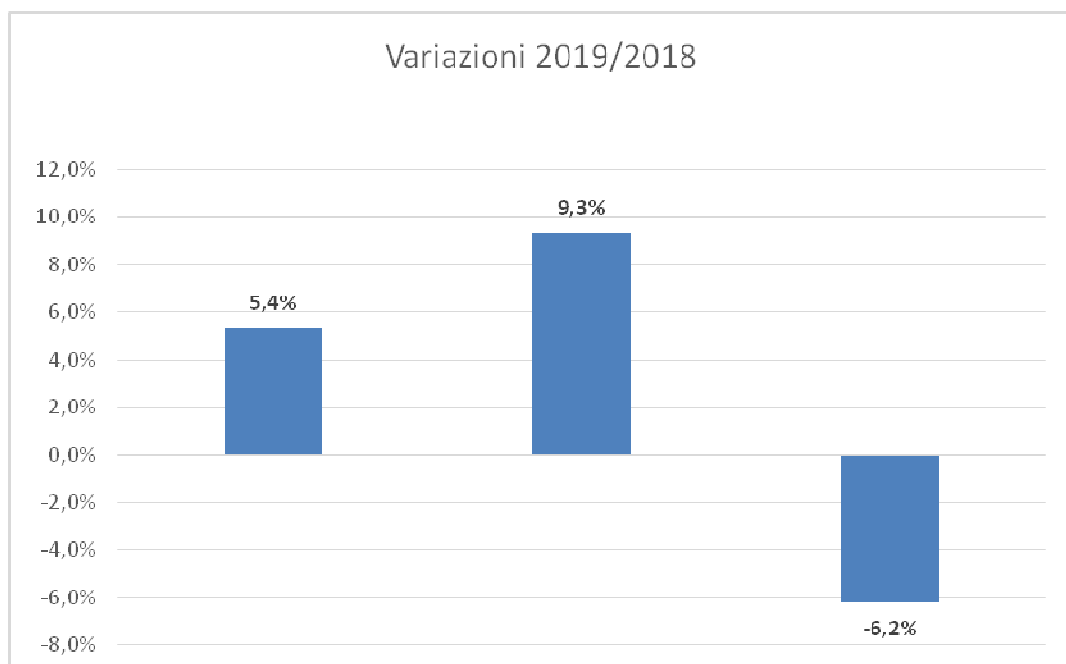

# Trezzo sull'Adda

Antico Borgo attraversato dall'autostrada A4 per Venezia, situato al confine est della provincia lungo il fiume Adda. Dal dopoguerra ad oggi il Comune ha mantenuto una linea di sviluppo molto contenuta, dagli 8.468 abitanti nel 1951 agli attuali 12.171, con un incremento pari al 43,7%, addirittura in decremento nell'ultimo decennio (-0,6%). Il saldo naturale negativo, negli ultimi sei anni, denota la conclamata denatalità che non è attenuata dalla presenza di etnie straniere, con i flussi migratori in ingresso che superano quasi sempre le uscite. La struttura per età (198,7) supera quella dell'area metropolitana ed è la più "matura" della zona omogenea dell'Adda Martesana.



Indicatori territoriali 2020	
Altitudine mediana	m. 187
Altitudine minima	m. 128
Altitudine massima	m. 234
Superficie territoriale	Kmq. 13,1
Densità demografica	Ab/Kmq. 932,4

Indicatori demografici		
Popolazione res. (1.1.2020)	12.171	
Elettori al 26.05.2019	9.316	76,5%
Coniugati (1.1.2019)	5.822	47,8%
Divorziati (1.1.2019)	383	3,1%
Vedovi (1.1.2019)	935	7,6%
Celibi e nubili (1.1.2019)	5.031	41,3%

Popolazione	2011	2012	2013	2014	2015	2016	2017	2018	2019
<b>Residente al 31 dicembre</b>	<b>12.242</b>	<b>11.989</b>	<b>12.130</b>	<b>12.157</b>	<b>12.063</b>	<b>12.102</b>	<b>12.090</b>	<b>12.171</b>	<b>12.171</b>
Serie storica movimento demografico									
<i>Nati</i>	87	98	104	84	72	73	85	85	82
<i>Morti</i>	114	104	102	102	143	115	140	112	115
Saldo movimento naturale	-27	-6	2	-18	-71	-42	-55	-27	-33
<i>Iscritti</i>	465	540	598	387	411	482	432	486	485
<i>Cancellati</i>	445	398	459	342	434	401	389	378	408
Saldo movimento migratorio	20	142	139	45	-23	81	43	108	77
Saldo totale	-7	136	141	27	-94	39	-12	81	44

Stranieri residenti	2011	2012	2013	2014	2015	2016	2017	2018	2019
<b>Residenti al 31 dicembre</b>	<b>1.407</b>	<b>1.332</b>	<b>1.411</b>	<b>1.404</b>	<b>1.407</b>	<b>1.432</b>	<b>1.435</b>	<b>1.534</b>	<b>1.625</b>
Serie storica movimento demografico									
<i>Nati</i>	17	25	24	21	23	22	30	28	29
<i>Morti</i>	0	1	2	0	1	1	1	0	1
<i>Iscritti</i>	193	295	287	172	191	212	161	209	203
<i>Cancellati</i>	100	143	208	179	188	208	187	138	122

## La tendenza del Mercato del lavoro nel comune di Trezzo sull'Adda

Nella tabella, qui sotto rappresentata, è illustrata la tendenza mensile per l'anno 2019 del mercato del lavoro in questo comune attraverso i flussi relativi agli avviamenti, ai lavoratori avviati e ai datori di lavoro. Mentre il grafico, successivo, evidenzia la variazione dei tre indicatori tra il 2018 e il 2019.

<i>mese</i>	<i>avviamenti</i>	<i>lavoratori avviati</i>	<i>datori di lavoro</i>
gennaio	295	278	90
febbraio	145	127	62
marzo	216	194	78
aprile	173	158	72
maggio	187	166	76
giugno	284	274	76
luglio	158	153	71
agosto	107	104	42
settembre	315	307	87
ottobre	198	182	69
novembre	176	160	68
dicembre	168	146	50
<b>anno</b>	<b>2.422</b>	<b>1.970</b>	<b>309</b>

**Incidenza contratti "flessibili": 18,7**

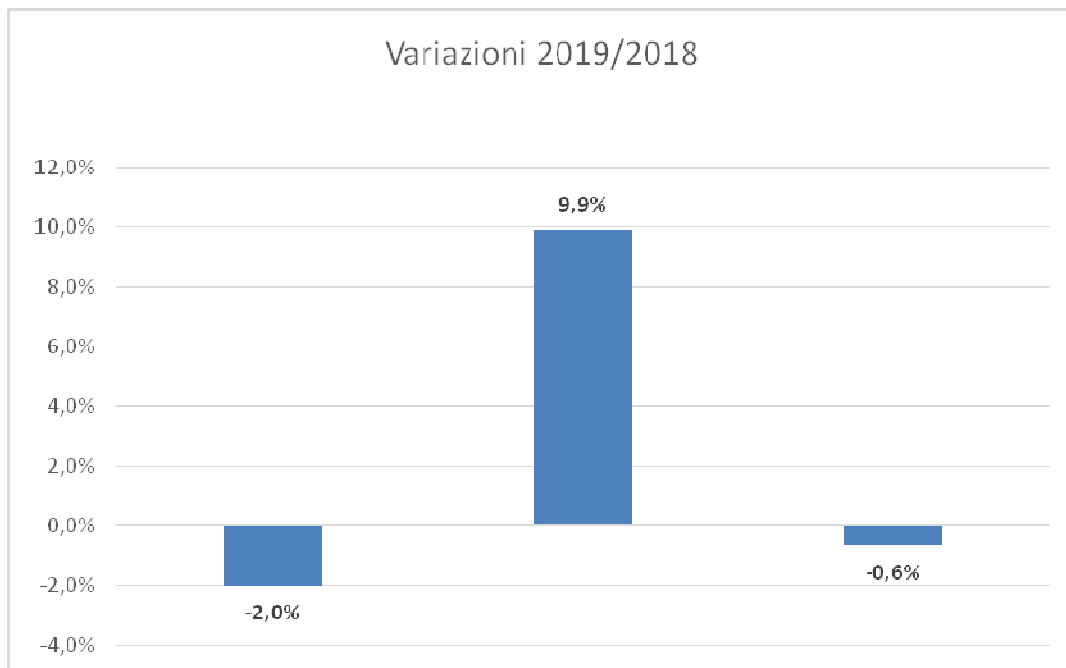



# Truccazzano

Esteso Comune, il più vasto di questa zona omogenea, situato lungo il fiume Adda, al confine con la provincia di Cremona e Lodi sulla direttrice per Rivolta d'Adda. Dal dopoguerra fino agli anni ottanta la popolazione è rimasta sostanzialmente stabile poi, vi è stata una crescita dovuta ai flussi migratori. Ha un incremento pari al 37,1% nel confronto tra i censimenti 2001- 2011. Più del saldo del movimento naturale, negativo solo quello del 2017, sono i flussi migratori in entrata sopravanzati dalle uscite, negativi gli ultimi sette anni, ad individuare le cause della decrescita attuale. L'indice di vecchiaia a 129,4, in costante aumento, mostra la modesta "maturità", rispetto al contesto metropolitano, di questo Comune.



Indicatori territoriali 2020	
Altitudine mediana	m. 107
Altitudine minima	m. 90
Altitudine massima	m. 120
Superficie territoriale	Kmq. 22,0
Densità demografica	Ab/Kmq. 266,4

Indicatori demografici		
Popolazione res. (1.1.2020)	5.856	
Elettori al 26.05.2019	4.444	75,9%
Coniugati (1.1.2019)	2.697	45,7%
Divorziati (1.1.2019)	213	3,6%
Vedovi (1.1.2019)	352	5,9%
Celibi e nubili (1.1.2019)	2.633	44,6%

Popolazione	2011	2012	2013	2014	2015	2016	2017	2018	2019
<b>Residente al 31 dicembre</b>	<b>6.006</b>	<b>6.026</b>	<b>6.029</b>	<b>6.041</b>	<b>6.000</b>	<b>5.934</b>	<b>5.913</b>	<b>5.895</b>	<b>5.856</b>
Serie storica movimento demografico									
<i>Nati</i>	63	73	65	69	54	49	38	56	42
<i>Morti</i>	39	36	36	37	47	44	46	53	41
Saldo movimento naturale	24	37	29	32	7	5	-8	3	1
<i>Iscritti</i>	256	320	212	274	212	242	277	265	303
<i>Cancellati</i>	256	285	238	294	260	313	290	286	327
Saldo movimento migratorio	0	35	-26	-20	-48	-71	-13	-21	-24
Saldo totale	24	72	3	12	-41	-66	-21	-18	-23

Stranieri residenti	2011	2012	2013	2014	2015	2016	2017	2018	2019
<b>Residenti al 31 dicembre</b>	<b>623</b>	<b>602</b>	<b>605</b>	<b>591</b>	<b>583</b>	<b>573</b>	<b>606</b>	<b>611</b>	<b>618</b>
Serie storica movimento demografico									
<i>Nati</i>	14	10	11	10	5	5	10	14	8
<i>Morti</i>	0	2	0	0	0	1	0	0	0
<i>Iscritti</i>	85	87	70	79	77	89	100	92	98
<i>Cancellati</i>	52	75	67	93	85	103	77	101	105

## La tendenza del Mercato del lavoro nel comune di Truccazzano

Nella tabella, qui sotto rappresentata, è illustrata la tendenza mensile per l'anno 2019 del mercato del lavoro in questo comune attraverso i flussi relativi agli avviamenti, ai lavoratori avviati e ai datori di lavoro. Mentre il grafico, successivo, evidenzia la variazione dei tre indicatori tra il 2018 e il 2019.

<i>mese</i>	<i>avviamenti</i>	<i>lavoratori avviati</i>	<i>datori di lavoro</i>
gennaio	73	73	36
febbraio	203	202	29
marzo	53	53	29
aprile	58	58	24
maggio	58	58	29
giugno	82	82	28
luglio	58	58	28
agosto	35	35	13
settembre	66	66	28
ottobre	76	73	31
novembre	66	66	29
dicembre	45	45	13
<b>anno</b>	<b>873</b>	<b>810</b>	<b>129</b>

**Incidenza contratti "flessibili": 7,2**

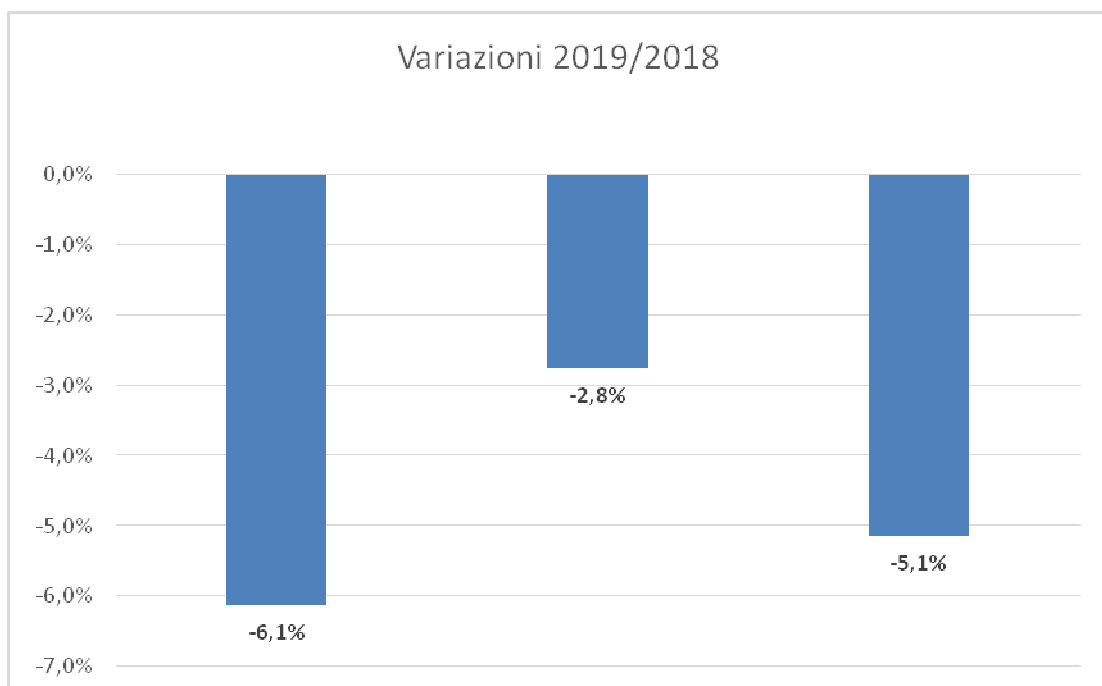

# Vaprio d'Adda

Questo comune è situato appena dopo la confluenza del Brembo con l'Adda, al confine con la provincia di Bergamo, appena sotto l'autostrada A4 per Venezia. Dal dopoguerra fino agli anni ottanta la popolazione è rimasta sostanzialmente stabile poi, vi è stata una crescita dovuta ai flussi migratori. In seguito denota un aumento anagrafico più deciso negli anni novanta, ma soprattutto dopo il duemila (+22,5%), tra il 2001 e il 2011. Il movimento demografico è positivo, nell'ultimo decennio, sia il saldo naturale che il flusso migratorio. Di poco sopra quota 100 l'indice di vecchiaia, risulta moderatamente "maturo" (121,3).



Indicatori territoriali 2020	
Altitudine mediana	m. 156
Altitudine minima	m. 133
Altitudine massima	m. 173
Superficie territoriale	Kmq. 7,2
Densità demografica	Ab/Kmq. 1.299,0

Indicatori demografici		
Popolazione res. (1.1.2020)	9.294	
Elettori al 26.05.2019	6.749	72,6%
Coniugati (1.1.2019)	4.285	46,8%
Divorziati (1.1.2019)	300	3,2%
Vedovi (1.1.2019)	528	5,7%
Celibi e nubili (1.1.2019)	4.041	44,1%

Popolazione	2011	2012	2013	2014	2015	2016	2017	2018	2019
<b>Residente al 31 dicembre</b>	<b>8.293</b>	<b>8.407</b>	<b>8.598</b>	<b>8.715</b>	<b>8.808</b>	<b>8.972</b>	<b>9.114</b>	<b>9.154</b>	<b>9.294</b>
Serie storica movimento demografico									
<i>Nati</i>	99	87	97	94	98	83	96	108	79
<i>Morti</i>	72	69	69	63	72	67	76	66	58
Saldo movimento naturale	27	18	28	31	26	16	20	42	21
<i>Iscritti</i>	494	589	435	427	429	486	500	366	493
<i>Cancellati</i>	273	334	272	341	362	338	378	368	389
Saldo movimento migratorio	221	255	163	86	67	148	122	-2	104
Saldo totale	248	273	191	117	93	164	142	40	125

Stranieri residenti	2011	2012	2013	2014	2015	2016	2017	2018	2019
<b>Residenti al 31 dicembre</b>	<b>1.280</b>	<b>1.315</b>	<b>1.397</b>	<b>1.366</b>	<b>1.314</b>	<b>1.305</b>	<b>1.341</b>	<b>1.319</b>	<b>1.309</b>
Serie storica movimento demografico									
<i>Nati</i>	22	24	23	27	28	16	26	19	20
<i>Morti</i>	1	1	2	1	6	1	0	0	0
<i>Iscritti</i>	172	283	221	177	168	188	186	136	182
<i>Cancellati</i>	107	166	139	208	220	212	176	177	201

## La tendenza del Mercato del lavoro nel comune di Vaprio d'Adda

Nella tabella, qui sotto rappresentata, è illustrata la tendenza mensile per l'anno 2019 del mercato del lavoro in questo comune attraverso i flussi relativi agli avviamenti, ai lavoratori avviati e ai datori di lavoro. Mentre il grafico, successivo, evidenzia la variazione dei tre indicatori tra il 2018 e il 2019.

<i>mese</i>	<i>avviamenti</i>	<i>lavoratori avviati</i>	<i>datori di lavoro</i>
gennaio	43	38	23
febbraio	44	42	23
marzo	47	47	25
aprile	44	43	26
maggio	58	57	22
giugno	31	31	16
luglio	50	50	29
agosto	51	47	18
settembre	128	125	31
ottobre	62	60	27
novembre	47	45	26
dicembre	32	30	17
<b>anno</b>	<b>637</b>	<b>556</b>	<b>120</b>

**Incidenza contratti "flessibili": 12,7**

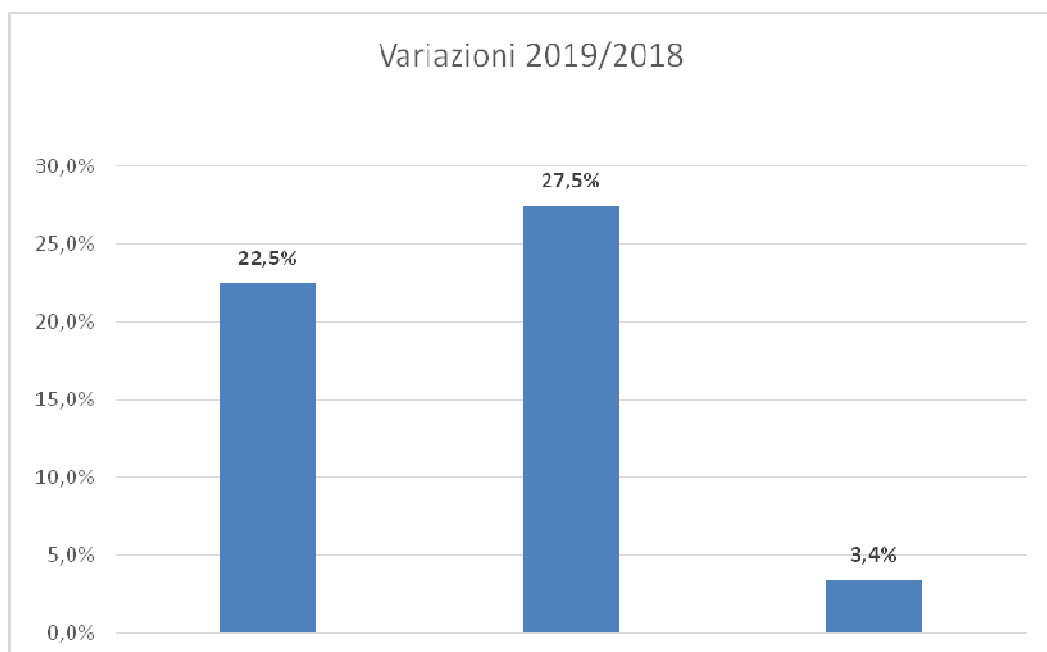

# Vignate

Situato nella seconda fascia rispetto a Milano, fra Pioltello e Melzo, lungo l'asse ferroviario per Treviglio. Il Comune dal dopoguerra ad oggi, ha quasi quintuplicato i suoi residenti arrivando agli attuali 9.286. Nell'ultimo decennio ha subito un aumento della popolazione di 222 unità pari al 2,45%. L'indice di vecchiaia moderatamente "maturo" a 139,5, si denota in costante crescita. Il saldo del movimento naturale, invece, appare per la prima volta, nel decennio, negativo, così come si mostrano in flessione il saldo del movimento migratorio e di conseguenza il totale.



Indicatori territoriali 2020	
Altitudine mediana	m. 121
Altitudine minima	m. 113
Altitudine massima	m. 128
Superficie territoriale	Kmq. 8,6
Densità demografica	Ab/Kmq. 1.085,7

Indicatori demografici		
Popolazione res. (1.1.2020)	9.286	
Elettori al 26.05.2019	7.052	75,9%
Coniugati (1.1.2019)	4.593	49,3%
Divorziati (1.1.2019)	288	3,0%
Vedovi (1.1.2019)	527	5,6%
Celibi e nubili (1.1.2019)	3.903	41,9%

Popolazione	2011	2012	2013	2014	2015	2016	2017	2018	2019
<b>Residente al 31 dicembre</b>	<b>9.127</b>	<b>9.138</b>	<b>9.201</b>	<b>9.249</b>	<b>9.310</b>	<b>9.309</b>	<b>9.269</b>	<b>9.311</b>	<b>9.286</b>
Serie storica movimento demografico									
<i>Nati</i>	110	89	94	92	91	81	69	71	70
<i>Morti</i>	56	64	65	65	56	51	52	63	73
Saldo movimento naturale	54	25	29	27	35	30	17	8	-3
<i>Iscritti</i>	315	409	334	291	291	284	253	315	298
<i>Cancellati</i>	306	357	300	270	265	315	310	281	320
Saldo movimento migratorio	9	52	34	21	26	-31	-57	34	-22
Saldo totale	63	77	63	48	61	-1	-40	42	-25

Stranieri residenti	2011	2012	2013	2014	2015	2016	2017	2018	2019
<b>Residenti al 31 dicembre</b>	<b>721</b>	<b>731</b>	<b>746</b>	<b>762</b>	<b>778</b>	<b>785</b>	<b>777</b>	<b>803</b>	<b>814</b>
Serie storica movimento demografico									
<i>Nati</i>	15	18	8	12	14	14	11	11	11
<i>Morti</i>	0	1	1	2	1	2	0	2	1
<i>Iscritti</i>	85	179	107	125	106	95	111	83	88
<i>Cancellati</i>	65	117	92	109	90	100	130	66	91

## La tendenza del Mercato del lavoro nel comune di Vignate

Nella tabella, qui sotto rappresentata, è illustrata la tendenza mensile per l'anno 2019 del mercato del lavoro in questo comune attraverso i flussi relativi agli avviamenti, ai lavoratori avviati e ai datori di lavoro. Mentre il grafico, successivo, evidenzia la variazione dei tre indicatori tra il 2018 e il 2019.

<i>mese</i>	<i>avviamenti</i>	<i>lavoratori avviati</i>	<i>datori di lavoro</i>
gennaio	131	130	69
febbraio	80	77	48
marzo	88	88	56
aprile	79	79	57
maggio	77	75	56
giugno	96	96	65
luglio	103	103	61
agosto	59	59	33
settembre	155	149	63
ottobre	107	104	66
novembre	124	123	60
dicembre	76	76	47
<b>anno</b>	<b>1.175</b>	<b>1.058</b>	<b>243</b>

**Incidenza contratti "flessibili": 10,0**

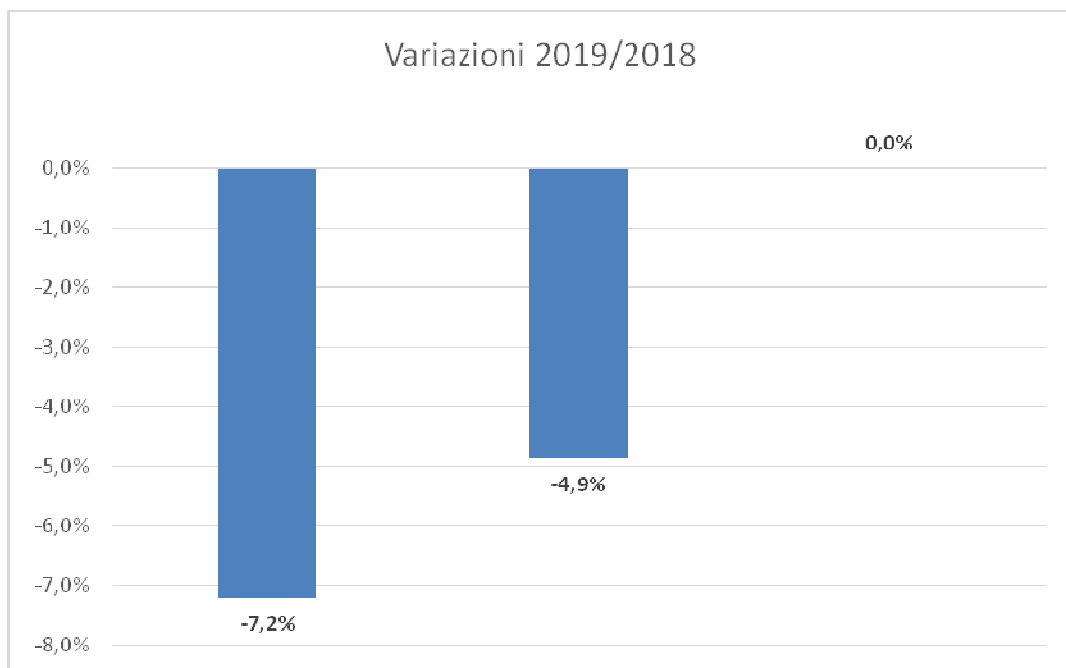

# Vimodrone

Situato nella prima cintura intorno al Capoluogo, in direzione nord est verso Bergamo, è attraversato dal Naviglio Martesana e lambito dalla tangenziale est. Dopo un lungo periodo di crescita terminato negli anni novanta e che ha portato a più che triplicare i residenti rispetto al 1951, Vimodrone ha avuto una fase di flessione, nello specifico tra il 1991 e il 2001, ove la popolazione è diminuita del 5,7%. In seguito una nuova fase espansiva che ha portato all'attuale dato di 17.153 con un incremento dal Censimento del 2001 di quasi 3.300 unità pari a 23,7%. Questo Centro, infine, presenta una densità demografica piuttosto elevata 3.616,9 ab./kmq, a fronte di un superficie territoriale molto ridotta.



Indicatori territoriali 2020	
Altitudine mediana	m. 129
Altitudine minima	m. 124
Altitudine massima	m. 134
Superficie territoriale	Kmq. 4,7
Densità demografica	Ab/Kmq. 3.616,9

Indicatori demografici		
Popolazione res. (1.1.2020)	17.153	
Elettori al 26.05.2019	12.997	75,8%
Coniugati (1.1.2019)	7.944	46,7%
Divorziati (1.1.2019)	545	3,2%
Vedovi (1.1.2019)	1.129	6,6%
Celibi e nubili (1.1.2019)	7.379	43,4%

Popolazione	2011	2012	2013	2014	2015	2016	2017	2018	2019
<b>Residente al 31 dicembre</b>	<b>16.879</b>	<b>16.766</b>	<b>17.126</b>	<b>17.063</b>	<b>17.028</b>	<b>17.004</b>	<b>17.016</b>	<b>16.997</b>	<b>17.153</b>
Serie storica movimento demografico									
<i>Nati</i>	181	196	180	164	177	167	142	124	151
<i>Morti</i>	127	146	135	148	162	121	141	171	154
Saldo movimento naturale	54	50	45	16	15	46	1	-47	-3
<i>Iscritti</i>	788	945	1.183	662	707	654	651	647	687
<i>Cancellati</i>	575	684	868	741	757	724	640	619	670
Saldo movimento migratorio	213	261	315	-79	-50	-70	11	28	17
Saldo totale	267	311	360	-63	-35	-24	12	-19	14

Stranieri residenti	2011	2012	2013	2014	2015	2016	2017	2018	2019
<b>Residenti al 31 dicembre</b>	<b>1.637</b>	<b>1.586</b>	<b>1.761</b>	<b>1.751</b>	<b>1.700</b>	<b>1.669</b>	<b>1.672</b>	<b>1.695</b>	<b>1.764</b>
Serie storica movimento demografico									
<i>Nati</i>	14	28	29	26	28	26	21	22	29
<i>Morti</i>	1	2	2	1	3	2	3	2	2
<i>Iscritti</i>	197	360	435	268	258	216	164	169	182
<i>Cancellati</i>	133	160	260	278	309	271	179	166	172

## La tendenza del Mercato del lavoro nel comune di Vimodrone

Nella tabella, qui sotto rappresentata, è illustrata la tendenza mensile per l'anno 2019 del mercato del lavoro in questo comune attraverso i flussi relativi agli avviamenti, ai lavoratori avviati e ai datori di lavoro. Mentre il grafico, successivo, evidenzia la variazione dei tre indicatori tra il 2018 e il 2019.

<i>mese</i>	<i>avviamenti</i>	<i>lavoratori avviati</i>	<i>datori di lavoro</i>
gennaio	237	222	91
febbraio	415	401	85
marzo	245	231	79
aprile	158	145	73
maggio	177	163	72
giugno	208	205	89
luglio	157	155	69
agosto	121	121	43
settembre	305	300	77
ottobre	264	250	94
novembre	210	201	84
dicembre	135	129	53
<b>anno</b>	<b>2.632</b>	<b>1.991</b>	<b>371</b>

**Incidenza contratti "flessibili": 24,4**

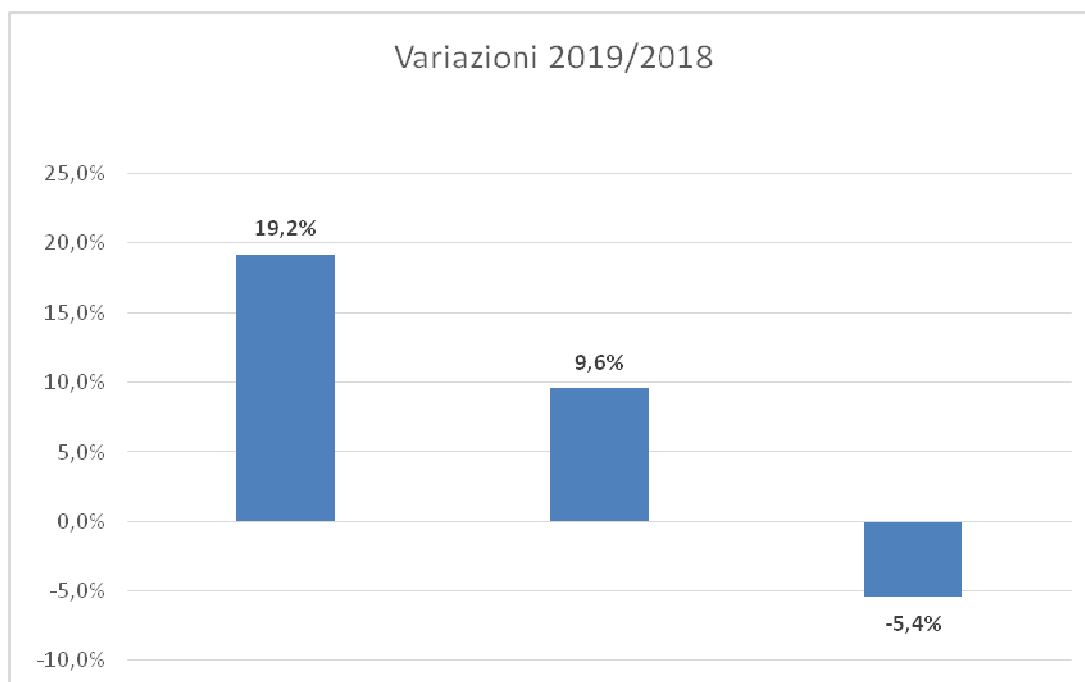



# Alto Milanese

La zona omogenea dell'Alto Milanese è composta da 22 Comuni, presenta una percentuale di superficie che è inferiore al 14% del totale, mentre la popolazione è quasi dell'8%, rispetto al complessivo della area metropolitana. Piuttosto bassa al confronto con il totale della popolazione della zona omogenea è anche la presenza di cittadini stranieri, intorno 8,9%, ma lo è ancora di più se la si confronta con il complessivo della città metropolitana sotto al 5% del totale. L'indice di vecchiaia dell'Alto Milanese è 173,99, risulta tra i più "maturi", il dato differisce non di molto da quello della città metropolitana nel suo complessivo.



Indicatori territoriali 2020		
Altitudine mediana		m. 179
Altitudine minima		m. 164
Altitudine massima		m. 195
Superficie territoriale	Kmq.	215,2
Densità demografica	Ab/Kmq.	1.203,6

Indicatori demografici		
Popolazione res. (1.1.2020)		259.061
Elettori al 26.05.2019	204.293	78,9%
Coniugati (1.1.2019)	124.902	48,2%
Divorziati (1.1.2019)	7.705	2,9%
Vedovi (1.1.2019)	19.452	7,5%
Celibi e nubili (1.1.2019)	106.791	41,2%

Popolazione	2011	2012	2013	2014	2015	2016	2017	2018	2019
<b>Residente al 31 dicembre</b>	<b>257.216</b>	<b>254.415</b>	<b>258.743</b>	<b>259.427</b>	<b>259.076</b>	<b>258.920</b>	<b>258.585</b>	<b>258.885</b>	<b>259.061</b>
Serie storica movimento demografico									
<i>Nati</i>	2.446	2.381	2.306	2.265	2.074	2.062	1.945	1.896	1.836
<i>Morti</i>	2.135	2.324	2.214	2.286	2.460	2.476	2.553	2.545	2.590
Saldo movimento naturale	311	57	92	-21	-386	-414	-608	-649	-754
<i>Iscritti</i>	9.069	10.613	12.621	8.692	8.235	8.824	8.873	9.815	10.095
<i>Cancellati</i>	7.475	8.637	8.385	7.987	8.200	8.566	8.600	8.866	9.335
Saldo movimento migratorio	1.594	1.976	4.236	705	35	258	273	949	760
Saldo totale	1.905	2.033	4.328	684	-351	-156	-335	300	6

Stranieri residenti	2011	2012	2013	2014	2015	2016	2017	2018	2019
<b>Residenti al 31 dicembre</b>	<b>20.674</b>	<b>19.791</b>	<b>22.165</b>	<b>22.571</b>	<b>22.270</b>	<b>21.861</b>	<b>21.970</b>	<b>22.597</b>	<b>23.153</b>
Serie storica movimento demografico									
<i>Nati</i>	318	461	425	423	402	340	350	350	348
<i>Morti</i>	13	21	21	18	16	23	34	25	23
<i>Iscritti</i>	2.670	3.462	4.622	3.342	2.867	2.630	2.778	2.967	2.949
<i>Cancellati</i>	1.463	1.992	2.652	2.936	3.168	3.356	3.002	2.665	2.820

## La tendenza del Mercato del lavoro nella zona omogenea Alto Milanese

Nella tabella, qui sotto rappresentata, è illustrata la tendenza mensile per l'anno 2019 del mercato del lavoro in questa zona omogenea, attraverso i flussi relativi agli avviamenti<sup>1</sup>, ai lavoratori avviati<sup>2</sup> e ai datori di lavoro<sup>3</sup>. Mentre il grafico, successivo, evidenzia la variazione dei tre indicatori tra il 2018 e il 2019.

<i>mese</i>	<i>avviamenti</i>	<i>lavoratori avviati</i>	<i>datori di lavoro</i>
gennaio	2.773	2.685	1.160
febbraio	1.887	1.817	1.027
marzo	1.923	1.859	1.047
aprile	1.888	1.808	971
maggio	1.925	1.842	987
giugno	2.019	1.937	1.016
luglio	1.976	1.944	1.018
agosto	915	889	505
settembre	3.313	3.178	1.155
ottobre	2.487	2.394	1.175
novembre	2.081	1.989	1.031
dicembre	1.379	1.308	731
<b>anno</b>	<b>24.566</b>	<b>20.210</b>	<b>5.070</b>

**Incidenza contratti "flessibili"<sup>4</sup>: 17,7**

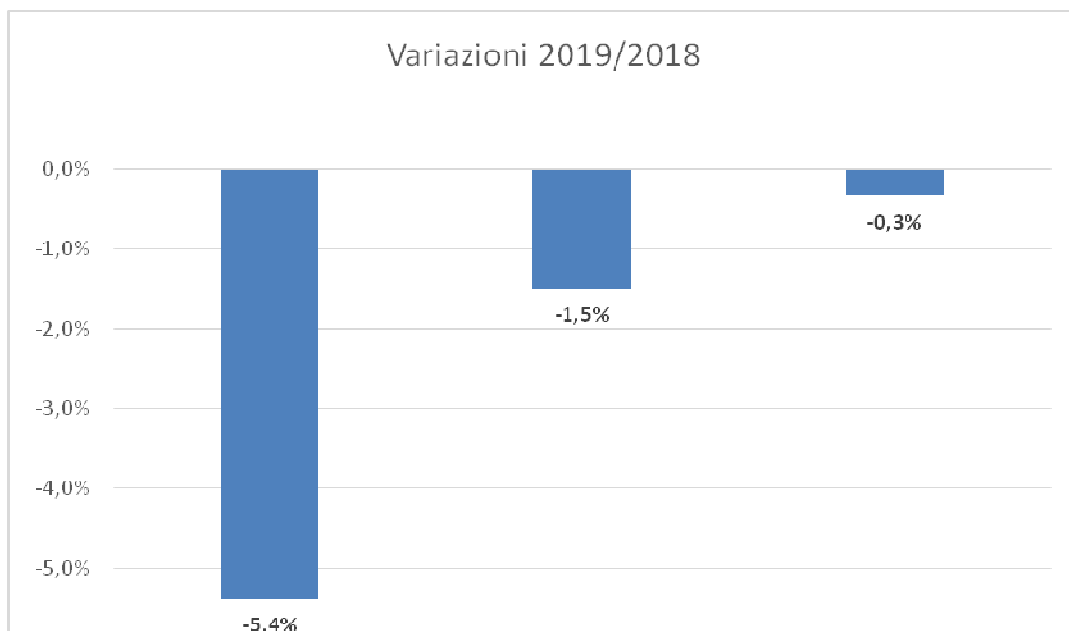

<sup>1</sup> Si veda la voce "il flusso degli avviamenti al lavoro a pag. 339 del glossario.

<sup>2</sup> Si veda la voce "il flusso dei lavoratori avviati" a pag. 339 del glossario.

<sup>3</sup> Si veda la voce "il flusso dei datori di lavoro" a pag. 339 del glossario.

<sup>4</sup> Si veda la voce "l'incidenza dei contratti "flessibili" " a pag. 339 del glossario.

# Arconate

Attraversato dal canale Villoresi, che proviene dal Ticino, situato nel nord-ovest del milanese, verso la Malpensa. Rispetto alla zona omogenea d'appartenenza, la densità abitativa è inferiore, circa 794,9 ab./kmq. Dal dopoguerra ad oggi ha avuto un costante trend di crescita che l'ha portato a più che raddoppiare la sua popolazione, in particolare nell'ultimo decennio, con un aumento pari al 3,0%. I dati dell'andamento demografico risultano positivi tranne che nel biennio 2017-2018. Nel 2019 il saldo naturale è appena negativo, mentre il flusso migratorio, dopo due anni negativi, mostra un maggiore flusso in ingresso che in uscita. La presenza dei cittadini stranieri al 4,6% sui residenti risulta una delle più basse del milanese e la penultima della zona omogenea.



Indicatori territoriali 2020	
Altitudine mediana	m. 177
Altitudine minima	m. 167
Altitudine massima	m. 191
Superficie territoriale	Kmq. 8,4
Densità demografica	Ab/Kmq. 794,9

Indicatori demografici		
Popolazione res. (1.1.2020)	6.694	
Elettori al 26.05.2019	5.331	79,6%
Coniugati (1.1.2019)	3.208	48,4%
Divorziati (1.1.2019)	187	2,8%
Vedovi (1.1.2019)	429	6,4%
Celibi e nubili (1.1.2019)	2.804	42,3%

Popolazione	2011	2012	2013	2014	2015	2016	2017	2018	2019
<b>Residente al 31 dicembre</b>	<b>6.570</b>	<b>6.585</b>	<b>6.607</b>	<b>6.634</b>	<b>6.671</b>	<b>6.700</b>	<b>6.645</b>	<b>6.628</b>	<b>6.694</b>
Serie storica movimento demografico									
<i>Nati</i>	68	62	66	72	62	52	36	59	53
<i>Morti</i>	45	45	51	41	54	39	59	55	55
Saldo movimento naturale	23	17	15	31	8	13	-23	4	-2
<i>Iscritti</i>	227	219	182	172	182	202	180	184	237
<i>Cancellati</i>	179	179	175	176	153	186	212	205	196
Saldo movimento migratorio	48	40	7	-4	29	16	-32	-21	41
Saldo totale	71	57	22	27	37	29	-55	-17	39

Stranieri residenti	2011	2012	2013	2014	2015	2016	2017	2018	2019
<b>Residenti al 31 dicembre</b>	<b>301</b>	<b>303</b>	<b>307</b>	<b>305</b>	<b>310</b>	<b>307</b>	<b>303</b>	<b>291</b>	<b>308</b>
Serie storica movimento demografico									
<i>Nati</i>	3	6	5	3	4	5	2	4	5
<i>Morti</i>	0	0	0	0	0	2	0	1	0
<i>Iscritti</i>	35	47	37	41	45	57	43	31	44
<i>Cancellati</i>	27	31	33	43	40	63	49	46	30

## La tendenza del Mercato del lavoro nel comune di Arconate

Nella tabella, qui sotto rappresentata, è illustrata la tendenza mensile per l'anno 2019 del mercato del lavoro in questo comune attraverso i flussi relativi agli avviamenti, ai lavoratori avviati e ai datori di lavoro. Mentre il grafico, successivo, evidenzia la variazione dei tre indicatori tra il 2018 e il 2019.

<i>mese</i>	<i>avviamenti</i>	<i>lavoratori avviati</i>	<i>datori di lavoro</i>
gennaio	53	49	29
febbraio	53	52	26
marzo	46	42	23
aprile	40	39	26
maggio	34	34	17
giugno	39	38	26
luglio	42	42	27
agosto	9	9	8
settembre	96	93	28
ottobre	38	36	19
novembre	32	28	20
dicembre	30	29	17
<b>anno</b>	<b>512</b>	<b>436</b>	<b>110</b>

### Incidenza contratti "flessibili": 14,8

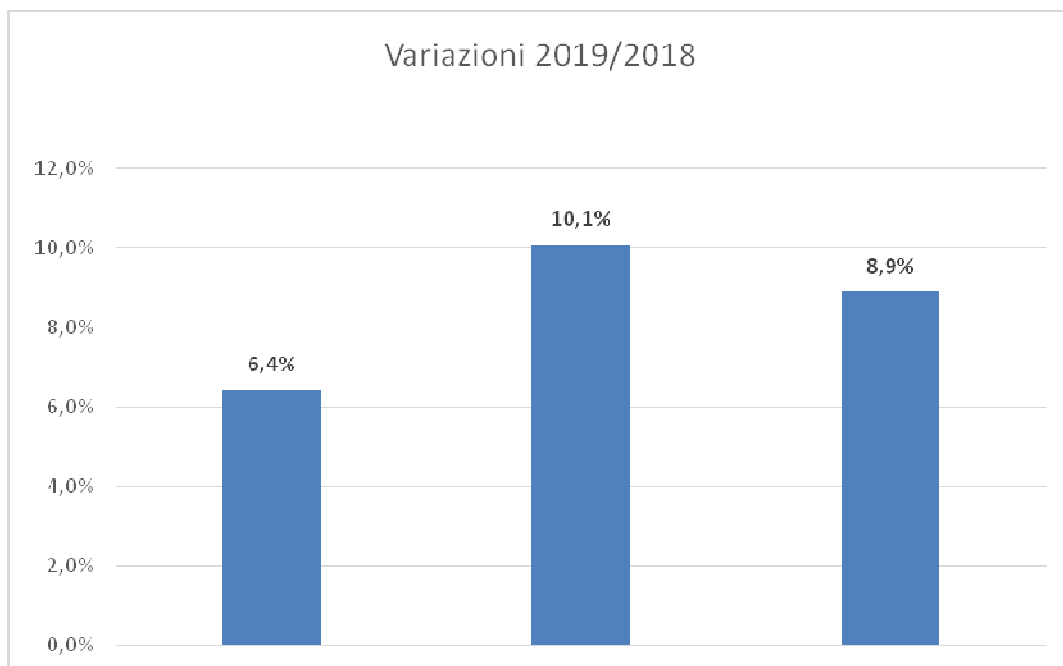

# Bernate Ticino

Comune situato al confine con la provincia di Novara, lungo il Ticino, attraversato dall'autostrada A4. Nel corso degli ultimi vent'anni, ha lentamente progredito fino agli attuali 3.059 abitanti. E' uno dei comuni con la più bassa densità abitativa, 251,5 abitanti/kmq., di tutta l'area metropolitana ed il penultimo dell'Alto Milanese. La struttura per età, non essendo influenzata da movimenti migratori consistenti, è molto simile a quella della città metropolitana, infatti il saldo naturale si alterna intorno allo zero, con bassi livelli di natalità. L'indice di vecchiaia, tipico di una popolazione "matura" con 184,9, è superiore alla media dell'area milanese.



Indicatori territoriali 2020	
Altitudine mediana	m. 129
Altitudine minima	m. 112
Altitudine massima	m. 155
Superficie territoriale	Kmq. 12,2
Densità demografica	Ab/Kmq. 251,5

Indicatori demografici		
Popolazione res. (1.1.2020)	3.059	
Elettori al 26.05.2019	2.525	82,5%
Coniugati (1.1.2019)	1.474	48,5%
Divorziati (1.1.2019)	81	2,6%
Vedovi (1.1.2019)	263	8,6%
Celibi e nubili (1.1.2019)	1.215	40,0%

Popolazione	2011	2012	2013	2014	2015	2016	2017	2018	2019
<b>Residente al 31 dicembre</b>	<b>3.106</b>	<b>3.077</b>	<b>3.092</b>	<b>3.077</b>	<b>3.076</b>	<b>3.076</b>	<b>3.054</b>	<b>3.033</b>	<b>3.059</b>
Serie storica movimento demografico									
<i>Nati</i>	23	35	28	27	21	24	26	15	25
<i>Morti</i>	33	41	31	27	46	33	31	22	28
Saldo movimento naturale	-10	-6	-3	0	-25	-9	-5	-7	-3
<i>Iscritti</i>	95	142	93	78	127	96	77	93	116
<i>Cancellati</i>	96	125	75	93	103	87	94	107	88
Saldo movimento migratorio	-1	17	18	-15	24	9	-17	-14	28
Saldo totale	-11	11	15	-15	-1	0	-22	-21	25

Stranieri residenti	2011	2012	2013	2014	2015	2016	2017	2018	2019
<b>Residenti al 31 dicembre</b>	<b>204</b>	<b>178</b>	<b>182</b>	<b>184</b>	<b>178</b>	<b>171</b>	<b>161</b>	<b>147</b>	<b>157</b>
Serie storica movimento demografico									
<i>Nati</i>	4	5	6	4	2	4	4	2	4
<i>Morti</i>	0	0	0	0	0	0	1	2	0
<i>Iscritti</i>	37	37	41	34	24	21	18	18	28
<i>Cancellati</i>	22	38	37	32	30	32	31	32	22

## La tendenza del Mercato del lavoro nel comune di Bernate Ticino

Nella tabella, qui sotto rappresentata, è illustrata la tendenza mensile per l'anno 2019 del mercato del lavoro in questo comune attraverso i flussi relativi agli avviamenti, ai lavoratori avviati e ai datori di lavoro. Mentre il grafico, successivo, evidenzia la variazione dei tre indicatori tra il 2018 e il 2019.

<i>mese</i>	<i>avviamenti</i>	<i>lavoratori avviati</i>	<i>datori di lavoro</i>
gennaio	59	59	19
febbraio	49	49	22
marzo	46	46	23
aprile	39	38	20
maggio	27	27	17
giugno	40	40	20
luglio	29	27	15
agosto	22	22	11
settembre	38	38	23
ottobre	19	19	11
novembre	24	23	13
dicembre	19	19	11
<b>anno</b>	<b>411</b>	<b>360</b>	<b>74</b>

**Incidenza contratti "flessibili": 12,4**

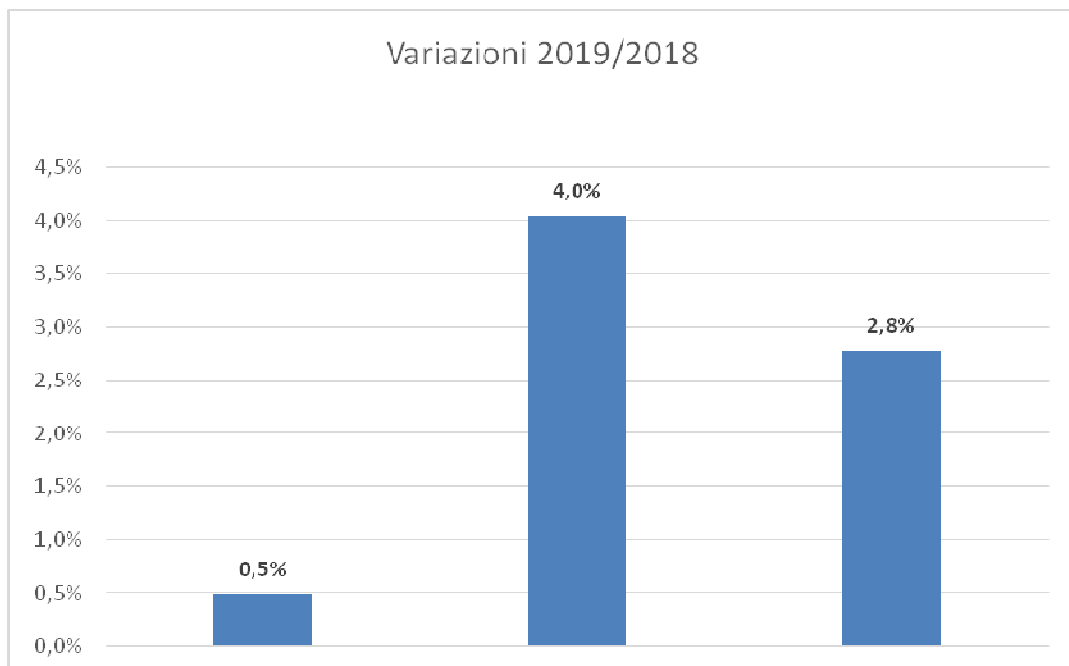

# Buscate

Situato lungo il canale Villoresi e con una superficie territoriale di Km<sup>2</sup> 7,8 questo piccolo Centro è rimasto decisamente stabile nel corso del ventennio che ha preceduto la fine del secolo scorso. In seguito, dai primi anni duemila, ha ripreso a aumentare, fino all'ultimo decennio che lo vede invece decrescere con una flessione di 145 unità (-3,0%). Il saldo e il movimento naturale sono negli ultimi anni negativi, neppure corroborati da flussi migratori in entrata che nello stesso periodo sono inferiori alle cancellazioni. L'indice di vecchiaia in continua e costante crescita denota la connotazione "matura" di questo Comune attestandosi a 169,0.

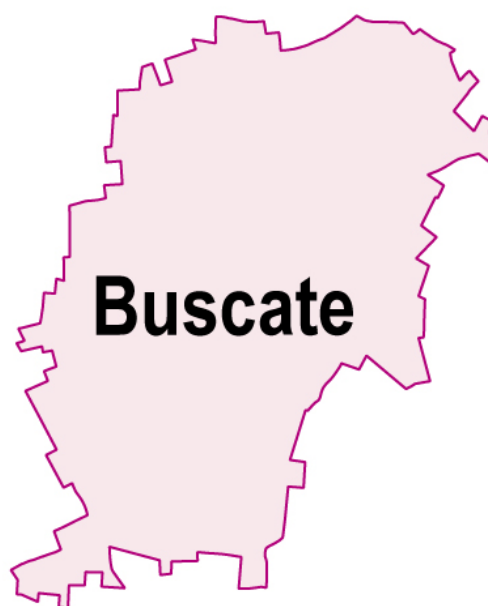

Indicatori territoriali 2020	
Altitudine mediana	m. 179
Altitudine minima	m. 166
Altitudine massima	m. 189
Superficie territoriale	Kmq. 7,8
Densità demografica	Ab/Kmq. 593,4

Indicatori demografici		
Popolazione res. (1.1.2020)	4.648	
Elettori al 26.05.2019	3.780	81,3%
Coniugati (1.1.2019)	2.280	48,5%
Divorziati (1.1.2019)	124	2,6%
Vedovi (1.1.2019)	367	7,8%
Celibi e nubili (1.1.2019)	1.926	41,0%

Popolazione	2011	2012	2013	2014	2015	2016	2017	2018	2019
<b>Residente al 31 dicembre</b>	<b>4.813</b>	<b>4.758</b>	<b>4.822</b>	<b>4.786</b>	<b>4.777</b>	<b>4.760</b>	<b>4.750</b>	<b>4.697</b>	<b>4.648</b>
Serie storica movimento demografico									
<i>Nati</i>	55	48	52	49	38	37	35	26	27
<i>Morti</i>	44	44	34	40	45	47	48	48	54
Saldo movimento naturale	11	4	18	9	-7	-10	-13	-22	-27
<i>Iscritti</i>	161	202	185	149	140	136	139	159	152
<i>Cancellati</i>	152	200	139	194	142	143	136	190	173
Saldo movimento migratorio	9	2	46	-45	-2	-7	3	-31	-21
Saldo totale	20	6	64	-36	-9	-17	-10	-53	-48

Stranieri residenti	2011	2012	2013	2014	2015	2016	2017	2018	2019
<b>Residenti al 31 dicembre</b>	<b>382</b>	<b>386</b>	<b>391</b>	<b>370</b>	<b>359</b>	<b>329</b>	<b>327</b>	<b>319</b>	<b>325</b>
Serie storica movimento demografico									
<i>Nati</i>	11	5	4	8	4	5	3	5	4
<i>Morti</i>	1	1	0	1	0	0	1	0	1
<i>Iscritti</i>	69	86	73	59	40	34	45	40	54
<i>Cancellati</i>	37	53	68	80	51	69	49	53	55

## La tendenza del Mercato del lavoro nel comune di Buscate

Nella tabella, qui sotto rappresentata, è illustrata la tendenza mensile per l'anno 2019 del mercato del lavoro in questo comune attraverso i flussi relativi agli avviamenti, ai lavoratori avviati e ai datori di lavoro. Mentre il grafico, successivo, evidenzia la variazione dei tre indicatori tra il 2018 e il 2019.

<i>mese</i>	<i>avviamenti</i>	<i>lavoratori avviati</i>	<i>datori di lavoro</i>
gennaio	56	56	23
febbraio	25	25	15
marzo	27	27	17
aprile	25	25	14
maggio	23	23	12
giugno	18	18	12
luglio	32	32	18
agosto	11	11	6
settembre	32	32	21
ottobre	21	21	19
novembre	16	16	14
dicembre	7	7	6
<b>anno</b>	<b>293</b>	<b>265</b>	<b>80</b>

**Incidenza contratti "flessibili": 9,6**

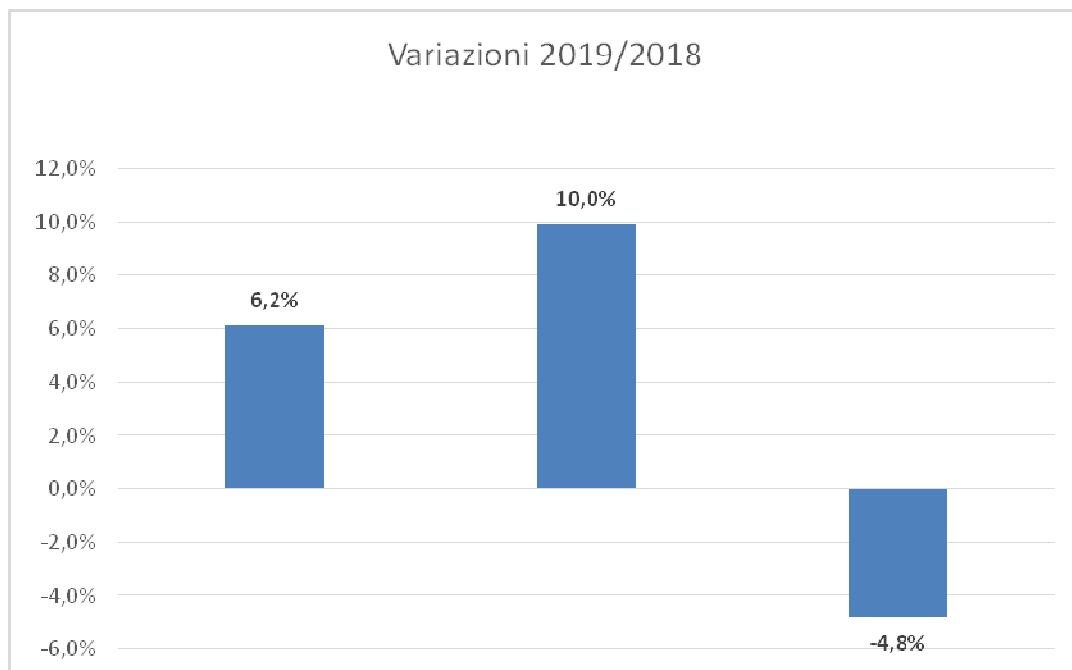



# Busto Garolfo

Già chiamato "Busto Piccolo" in contrapposizione al vicino Busto Arsizio, detto "Busto Grande", è attraversato dal canale Villoresi. Cresciuto gradatamente dal dopoguerra alla fine del secolo scorso, ha nell'ultimo decennio conseguito un incremento della popolazione pari al 3,4%. La serie storica del movimento demografico, vede il movimento naturale negativo per quasi tutto il decennio, al contrario il saldo totale risulta quasi sempre positivo per i risultati favorevoli del flusso migratorio in entrata, fa eccezione il 2019, con un saldo totale di -5 unità. L'indice di vecchiaia 171,3 mette in evidenza una popolazione simile al contesto metropolitano generale, pertanto "matura".



Indicatori territoriali 2020	
Altitudine mediana	m. 180
Altitudine minima	m. 166
Altitudine massima	m. 189
Superficie territoriale	Kmq. 13,0
Densità demografica	Ab/Kmq. 1.076,3

Indicatori demografici		
Popolazione res. (1.1.2020)	13.978	
Elettori al 26.05.2019	11.137	79,7%
Coniugati (1.1.2019)	6.800	48,9%
Divorziati (1.1.2019)	309	2,2%
Vedovi (1.1.2019)	1.130	8,1%
Celibi e nubili (1.1.2019)	5.652	40,6%

Popolazione	2011	2012	2013	2014	2015	2016	2017	2018	2019
<b>Residente al 31 dicembre</b>	<b>13.640</b>	<b>13.494</b>	<b>13.727</b>	<b>13.785</b>	<b>13.838</b>	<b>13.850</b>	<b>13.851</b>	<b>13.891</b>	<b>13.978</b>
Serie storica movimento demografico									
<i>Nati</i>	115	128	133	115	110	103	108	95	91
<i>Morti</i>	117	153	127	121	154	118	141	154	151
Saldo movimento naturale	-2	-25	6	-6	-44	-15	-33	-59	-60
<i>Iscritti</i>	422	534	600	436	479	432	463	506	544
<i>Cancellati</i>	293	493	373	372	382	405	429	407	489
Saldo movimento migratorio	129	41	227	64	97	27	34	99	55
Saldo totale	127	16	233	58	53	12	1	40	-5

Stranieri residenti	2011	2012	2013	2014	2015	2016	2017	2018	2019
<b>Residenti al 31 dicembre</b>	<b>878</b>	<b>862</b>	<b>978</b>	<b>991</b>	<b>994</b>	<b>982</b>	<b>967</b>	<b>1.030</b>	<b>1.045</b>
Serie storica movimento demografico									
<i>Nati</i>	19	20	26	25	19	16	12	10	24
<i>Morti</i>	0	1	0	1	1	0	2	0	1
<i>Iscritti</i>	111	166	233	135	147	98	127	147	130
<i>Cancellati</i>	69	83	117	122	144	126	152	94	131

## La tendenza del Mercato del lavoro nel comune di Busto Garolfo

Nella tabella, qui sotto rappresentata, è illustrata la tendenza mensile per l'anno 2019 del mercato del lavoro in questo comune attraverso i flussi relativi agli avviamenti, ai lavoratori avviati e ai datori di lavoro. Mentre il grafico, successivo, evidenzia la variazione dei tre indicatori tra il 2018 e il 2019.

<i>mese</i>	<i>avviamenti</i>	<i>lavoratori avviati</i>	<i>datori di lavoro</i>
gennaio	107	102	55
febbraio	79	74	53
marzo	83	78	48
aprile	84	83	47
maggio	91	85	44
giugno	81	81	47
luglio	66	66	47
agosto	23	23	19
settembre	118	118	55
ottobre	95	93	50
novembre	66	65	44
dicembre	54	53	32
<b>anno</b>	<b>947</b>	<b>833</b>	<b>248</b>

**Incidenza contratti "flessibili": 12,0**

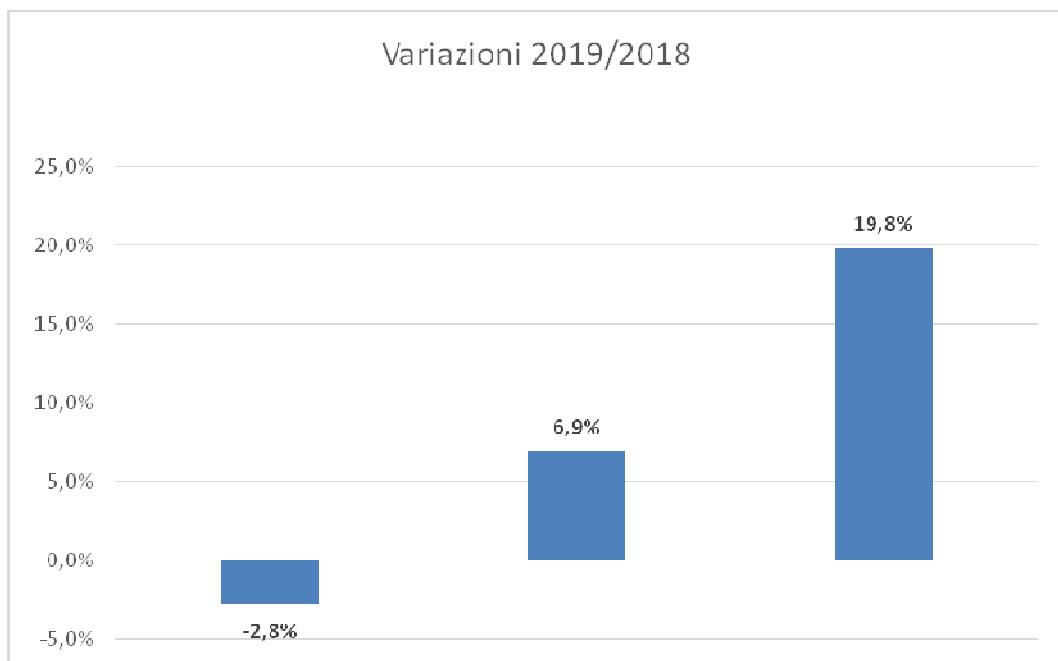

# Canegrate

Medio Borgo alle porte di Legnano situato lungo la ferrovia Milano-Gallarate. Canegrate cresce costantemente fino ai primi anni ottanta, quindi rimane stabile sino all'inizio del 2000. Nell'ultimo decennio dopo un periodo d'incremento si stabilizza dal 2011 (con un +1,7 dal 2010 al 2019). Il movimento demografico mantiene la stabilità, grazie ai flussi migratori in entrata che compensano il saldo naturale spesso negativo. La densità demografica è a 2.405,3 ab./kmq decisamente superiore alla media della zona omogenea. Mentre l'indice di vecchiaia è alto a 186,3, superiore al dato della città metropolitana.



Indicatori territoriali 2020	
Altitudine mediana	m. 188
Altitudine minima	m. 181
Altitudine massima	m. 196
Superficie territoriale	Kmq. 5,3
Densità demografica	Ab/Kmq. 2.405,3

Indicatori demografici		
Popolazione res. (1.1.2020)	12.637	
Elettori al 26.05.2019	10.002	79,1%
Coniugati (1.1.2019)	6.335	49,9%
Divorziati (1.1.2019)	383	3,0%
Vedovi (1.1.2019)	930	7,3%
Celibi e nubili (1.1.2019)	5.031	39,6%

Popolazione	2011	2012	2013	2014	2015	2016	2017	2018	2019
<b>Residente al 31 dicembre</b>	<b>12.542</b>	<b>12.512</b>	<b>12.593</b>	<b>12.529</b>	<b>12.511</b>	<b>12.523</b>	<b>12.574</b>	<b>12.679</b>	<b>12.637</b>
Serie storica movimento demografico									
<i>Nati</i>	101	115	96	95	79	92	101	97	72
<i>Morti</i>	84	110	111	119	128	119	99	106	126
Saldo movimento naturale	17	5	-15	-24	-49	-27	2	-9	-54
<i>Iscritti</i>	462	550	469	367	450	475	481	536	515
<i>Cancellati</i>	368	484	373	407	419	436	432	422	484
Saldo movimento migratorio	94	66	96	-40	31	39	49	114	31
Saldo totale	111	71	81	-64	-18	12	51	105	-23

Stranieri residenti	2011	2012	2013	2014	2015	2016	2017	2018	2019
<b>Residenti al 31 dicembre</b>	<b>768</b>	<b>816</b>	<b>872</b>	<b>860</b>	<b>912</b>	<b>879</b>	<b>926</b>	<b>1.012</b>	<b>1.054</b>
Serie storica movimento demografico									
<i>Nati</i>	8	17	16	15	13	9	14	13	12
<i>Morti</i>	0	0	3	2	0	0	0	1	2
<i>Iscritti</i>	110	196	164	136	167	116	167	164	167
<i>Cancellati</i>	58	84	108	148	115	158	134	90	137

## La tendenza del Mercato del lavoro nel comune di Canegrate

Nella tabella, qui sotto rappresentata, è illustrata la tendenza mensile per l'anno 2019 del mercato del lavoro in questo comune attraverso i flussi relativi agli avviamenti, ai lavoratori avviati e ai datori di lavoro. Mentre il grafico, successivo, evidenzia la variazione dei tre indicatori tra il 2018 e il 2019.

<i>mese</i>	<i>avviamenti</i>	<i>lavoratori avviati</i>	<i>datori di lavoro</i>
gennaio	115	113	50
febbraio	98	98	44
marzo	115	112	47
aprile	98	98	42
maggio	78	75	40
giugno	73	73	34
luglio	84	84	34
agosto	37	35	23
settembre	158	157	52
ottobre	128	127	48
novembre	56	56	37
dicembre	50	50	26
<b>anno</b>	<b>1.090</b>	<b>971</b>	<b>198</b>

**Incidenza contratti "flessibili": 10,9**

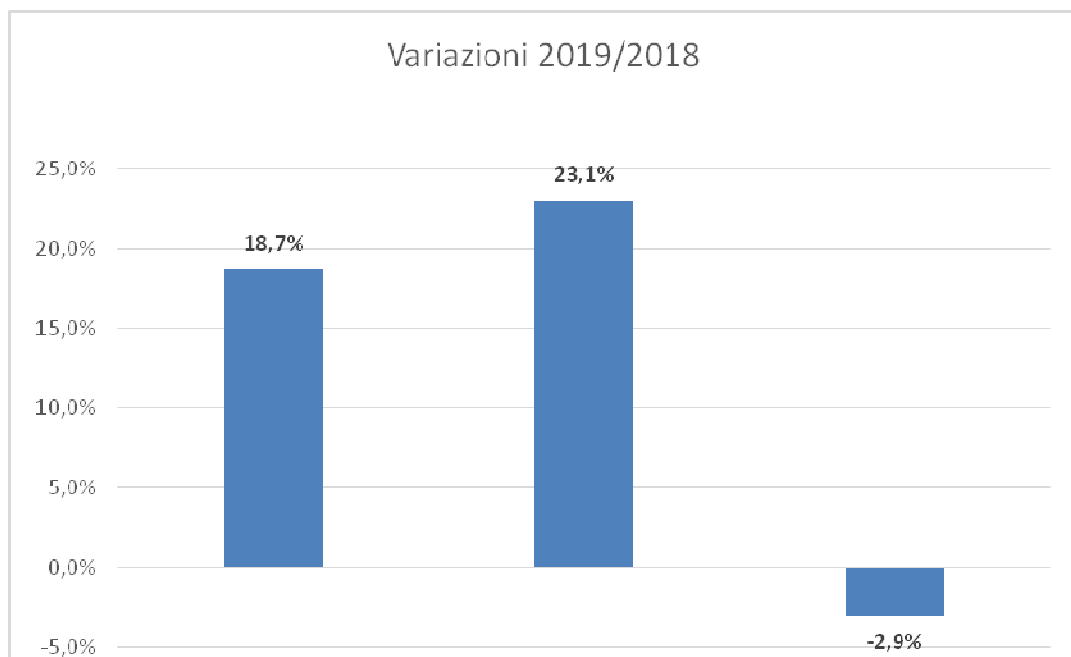

# Castano Primo

Vasto Comune all'estremo nord ovest della città metropolitana al confine con le province di Varese e Novara, attraversato dal canale Villoresi, adiacente al fiume Ticino. Castano ha avuto un andamento di crescita costante e dall'osservazione della serie storica del movimento demografico, risulta evidente la struttura più che "matura" della comunità con una costante prevalenza dei decessi rispetto alle nascite. I flussi migratori hanno spesso coperto le perdite anzi dette e sostenuto lo sviluppo, anche se negli ultimi quattro anni, causa l' aumento delle cancellazioni rispetto alle iscrizioni, il saldo totale risulta negativo. Si segnala l'indice di vecchiaia che, pur attestandosi a 168,4, risulta tra i meno "maturi" dell'Alto Milanese.



Indicatori territoriali 2020	
Altitudine mediana	m. 179
Altitudine minima	m. 136
Altitudine massima	m. 193
Superficie territoriale	Kmq. 19,2
Densità demografica	Ab/Kmq. 584,9

Indicatori demografici		
Popolazione res. (1.1.2020)	11.215	
Elettori al 26.05.2019	8.769	78,2%
Coniugati (1.1.2019)	5.088	45,4%
Divorziati (1.1.2019)	302	2,6%
Vedovi (1.1.2019)	891	7,9%
Celibi e nubili (1.1.2019)	4.926	43,2%

Popolazione	2011	2012	2013	2014	2015	2016	2017	2018	2019
<b>Residente al 31 dicembre</b>	<b>11.153</b>	<b>11.071</b>	<b>11.208</b>	<b>11.252</b>	<b>11.305</b>	<b>11.249</b>	<b>11.228</b>	<b>11.207</b>	<b>11.215</b>
Serie storica movimento demografico									
<i>Nati</i>	111	98	88	114	106	77	95	87	70
<i>Morti</i>	106	120	114	108	119	110	133	141	113
Saldo movimento naturale	5	-22	-26	6	-13	-33	-38	-54	-43
<i>Iscritti</i>	417	480	502	372	370	387	377	437	413
<i>Cancellati</i>	295	364	339	334	304	410	360	404	385
Saldo movimento migratorio	122	116	163	38	66	-23	17	33	28
Saldo totale	127	94	137	44	53	-56	-21	-21	-15

Stranieri residenti	2011	2012	2013	2014	2015	2016	2017	2018	2019
<b>Residenti al 31 dicembre</b>	<b>1.102</b>	<b>1.075</b>	<b>1.233</b>	<b>1.250</b>	<b>1.293</b>	<b>1.248</b>	<b>1.244</b>	<b>1.307</b>	<b>1.343</b>
Serie storica movimento demografico									
<i>Nati</i>	19	26	22	27	27	21	27	20	19
<i>Morti</i>	1	2	2	1	2	1	0	3	2
<i>Iscritti</i>	204	224	281	209	204	154	146	195	163
<i>Cancellati</i>	57	126	123	192	161	219	177	149	164

## La tendenza del Mercato del lavoro nel comune di Castano Primo

Nella tabella, qui sotto rappresentata, è illustrata la tendenza mensile per l'anno 2019 del mercato del lavoro in questo comune attraverso i flussi relativi agli avviamenti, ai lavoratori avviati e ai datori di lavoro. Mentre il grafico, successivo, evidenzia la variazione dei tre indicatori tra il 2018 e il 2019.

<i>mese</i>	<i>avviamenti</i>	<i>lavoratori avviati</i>	<i>datori di lavoro</i>
gennaio	117	112	50
febbraio	80	75	51
marzo	94	89	55
aprile	110	105	51
maggio	108	100	48
giugno	105	102	49
luglio	76	76	44
agosto	47	47	20
settembre	187	179	67
ottobre	101	96	52
novembre	133	131	69
dicembre	61	61	44
<b>anno</b>	<b>1.219</b>	<b>1.054</b>	<b>256</b>

**Incidenza contratti "flessibili": 13,5**

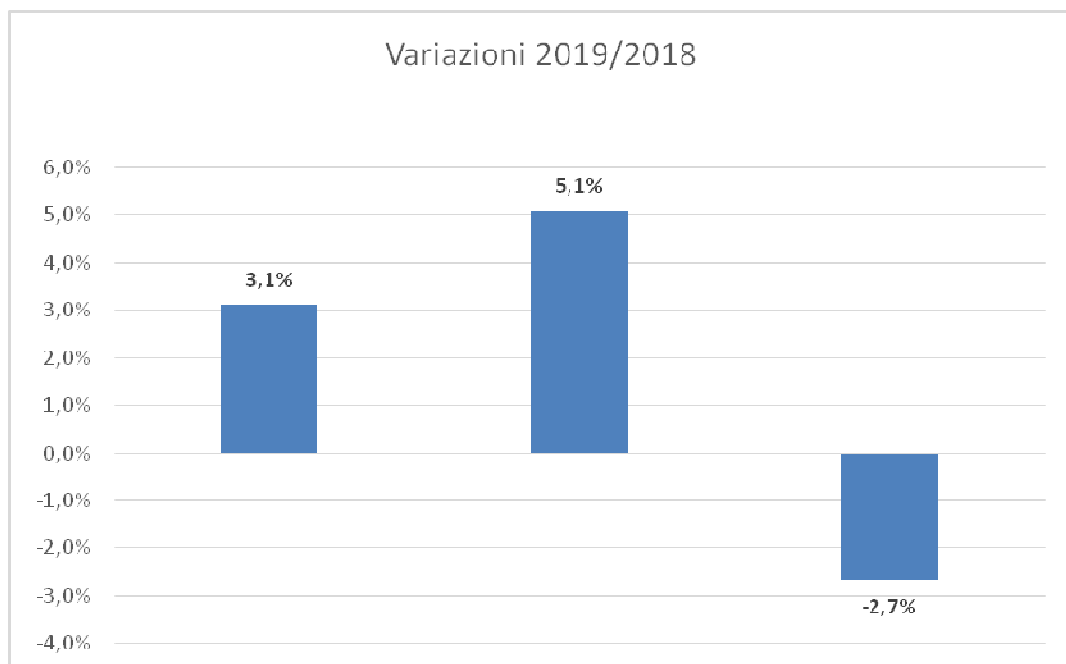

# Cerro Maggiore

Grosso Comune confinante con Legnano e la provincia di Varese, sviluppatosi dal dopoguerra fino ai primi anni novanta a ritmi sostenuti. Dal 1991 la popolazione si è stabilizzata con un lieve decremento. In particolare, dalla seconda metà degli anni novanta, i flussi migratori in uscita hanno superato quelli in ingresso. Dal saldo del movimento naturale, fra nascite e decessi, quasi sempre negativo si ha indicazione sul livello di "maturità" demografica della comunità, con un indice di vecchiaia del 175,4. Nell'ultimo decennio l'incremento demografico è stato contenuto +2,9%.



Indicatori territoriali 2020	
Altitudine mediana	m. 200
Altitudine minima	m. 182
Altitudine massima	m. 219
Superficie territoriale	Kmq. 10,1
Densità demografica	Ab/Kmq. 1.503,9

Indicatori demografici		
Popolazione res. (1.1.2020)	15.221	
Elettori al 26.05.2019	12.101	79,5%
Coniugati (1.1.2019)	7.346	48,2%
Divorziati (1.1.2019)	505	3,3%
Vedovi (1.1.2019)	1.114	7,3%
Celibi e nubili (1.1.2019)	6.272	41,1%

Popolazione	2011	2012	2013	2014	2015	2016	2017	2018	2019
<b>Residente al 31 dicembre</b>	<b>14.963</b>	<b>15.024</b>	<b>15.235</b>	<b>15.243</b>	<b>15.257</b>	<b>15.224</b>	<b>15.211</b>	<b>15.237</b>	<b>15.221</b>
Serie storica movimento demografico									
<i>Nati</i>	123	165	141	133	143	135	120	114	117
<i>Morti</i>	123	133	145	155	139	156	169	137	165
Saldo movimento naturale	0	32	-4	-22	4	-21	-49	-23	-48
<i>Iscritti</i>	585	626	700	490	490	488	551	573	611
<i>Cancellati</i>	416	388	485	460	480	500	515	524	595
Saldo movimento migratorio	169	238	215	30	10	-12	36	49	16
Saldo totale	169	270	211	8	14	-33	-13	26	-32

Stranieri residenti	2011	2012	2013	2014	2015	2016	2017	2018	2019
<b>Residenti al 31 dicembre</b>	<b>1.191</b>	<b>1.217</b>	<b>1.267</b>	<b>1.260</b>	<b>1.204</b>	<b>1.195</b>	<b>1.208</b>	<b>1.218</b>	<b>1.209</b>
Serie storica movimento demografico									
<i>Nati</i>	19	35	15	20	24	21	18	20	16
<i>Morti</i>	0	1	1	0	1	2	1	2	1
<i>Iscritti</i>	132	207	238	166	158	160	165	125	174
<i>Cancellati</i>	68	97	188	173	214	188	169	133	190

## La tendenza del Mercato del lavoro nel comune di Cerro Maggiore

Nella tabella, qui sotto rappresentata, è illustrata la tendenza mensile per l'anno 2019 del mercato del lavoro in questo comune attraverso i flussi relativi agli avviamenti, ai lavoratori avviati e ai datori di lavoro. Mentre il grafico, successivo, evidenzia la variazione dei tre indicatori tra il 2018 e il 2019.

<i>mese</i>	<i>avviamenti</i>	<i>lavoratori avviati</i>	<i>datori di lavoro</i>
gennaio	149	148	86
febbraio	109	107	69
marzo	113	110	76
aprile	116	114	70
maggio	132	132	75
giugno	126	123	80
luglio	130	129	75
agosto	81	80	40
settembre	213	209	72
ottobre	183	176	83
novembre	142	121	69
dicembre	131	115	55
<b>anno</b>	<b>1.625</b>	<b>1.421</b>	<b>338</b>

**Incidenza contratti "flessibili": 12,6**

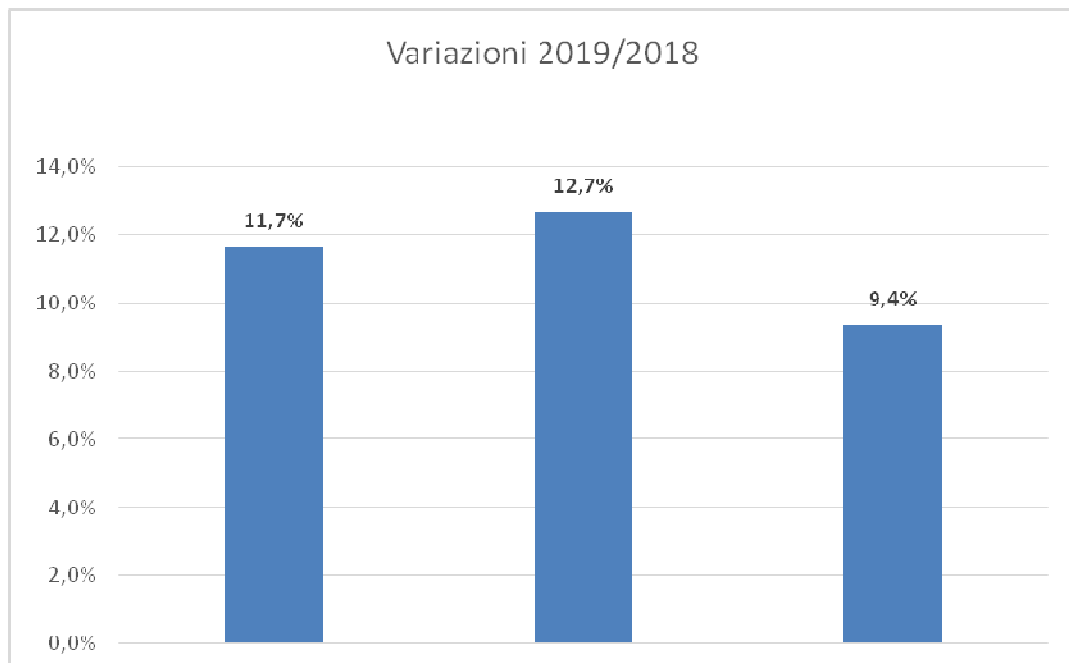



# Cuggiono

Antico Borgo sopra il Ticino attraversato dal Naviglio Grande. Non essendo inserito direttamente nella rete della grande mobilità e trovandosi al confine della provincia, verso Novara, senza collegamenti diretti con quest'ultima, ha mantenuto una propria stabilità nel tempo del nucleo originario. Nel 1951 contava 5.292 abitanti, oggi ne conta 8.260. Nella tabella sottostante si possono osservare i dati relativi al movimento demografico: il saldo fra nascite e decessi è negativo, segno evidente di una struttura per età molto "matura". Malgrado l'apporto dei movimenti migratori, quasi sempre positivi, nell'ultimo decennio, l'indice di vecchiaia è decisamente elevato pari a 173,4 in linea con l'andamento dell'area metropolitana.



Indicatori territoriali 2020	
Altitudine mediana	m. 154
Altitudine minima	m. 121
Altitudine massima	m. 168
Superficie territoriale	Kmq. 14,9
Densità demografica	Ab/Kmq. 553,4

Indicatori demografici		
Popolazione res. (1.1.2020)	8.260	
Elettori al 26.05.2019	6.657	80,6%
Coniugati (1.1.2019)	4.153	50,2%
Divorziati (1.1.2019)	127	1,5%
Vedovi (1.1.2019)	599	7,2%
Celibi e nubili (1.1.2019)	3.392	41,0%

Popolazione	2011	2012	2013	2014	2015	2016	2017	2018	2019
<b>Residente al 31 dicembre</b>	<b>8.218</b>	<b>8.196</b>	<b>8.243</b>	<b>8.280</b>	<b>8.226</b>	<b>8.266</b>	<b>8.290</b>	<b>8.271</b>	<b>8.260</b>
Serie storica movimento demografico									
<i>Nati</i>	83	78	59	73	62	64	48	56	66
<i>Morti</i>	78	90	73	74	68	78	64	74	81
Saldo movimento naturale	5	-12	-14	-1	-6	-14	-16	-18	-15
<i>Iscritti</i>	263	342	261	278	225	300	303	307	329
<i>Cancellati</i>	277	274	200	240	273	246	263	308	300
Saldo movimento migratorio	-14	68	61	38	-48	54	40	-1	29
Saldo totale	-9	56	47	37	-54	40	24	-19	14

Stranieri residenti	2011	2012	2013	2014	2015	2016	2017	2018	2019
<b>Residenti al 31 dicembre</b>	<b>751</b>	<b>762</b>	<b>788</b>	<b>800</b>	<b>757</b>	<b>782</b>	<b>788</b>	<b>787</b>	<b>828</b>
Serie storica movimento demografico									
<i>Nati</i>	18	11	11	14	11	12	9	18	13
<i>Morti</i>	0	0	1	2	1	0	1	0	1
<i>Iscritti</i>	124	139	101	121	67	116	116	97	141
<i>Cancellati</i>	74	98	75	109	110	103	118	116	110

## La tendenza del Mercato del lavoro nel comune di Cuggiono

Nella tabella, qui sotto rappresentata, è illustrata la tendenza mensile per l'anno 2019 del mercato del lavoro in questo comune attraverso i flussi relativi agli avviamenti, ai lavoratori avviati e ai datori di lavoro. Mentre il grafico, successivo, evidenzia la variazione dei tre indicatori tra il 2018 e il 2019.

<i>mese</i>	<i>avviamenti</i>	<i>lavoratori avviati</i>	<i>datori di lavoro</i>
gennaio	76	72	34
febbraio	47	42	28
marzo	53	51	30
aprile	58	52	33
maggio	44	37	20
giugno	62	62	31
luglio	65	65	30
agosto	34	33	14
settembre	87	86	28
ottobre	60	57	31
novembre	51	48	26
dicembre	39	33	25
<b>anno</b>	<b>676</b>	<b>559</b>	<b>145</b>

**Incidenza contratti "flessibili": 17,3**

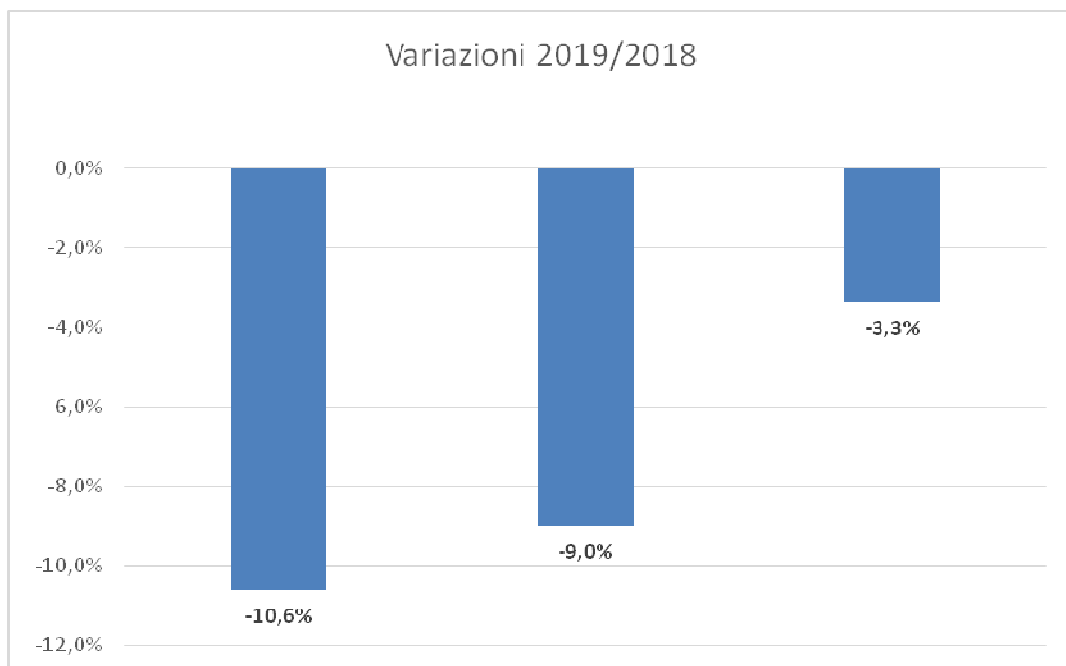

# Dairago

Posto al confine nord-ovest della città metropolitana di rimpetto a Busto Arsizio e confinante con Legnano. Dairago, dal dopoguerra all'inizio degli anni ottanta, ha quasi raddoppiato i suoi abitanti, poi, è rimasto stabile, per tornare a crescere dall'inizio del 2000. Infatti, dal Censimento 2001 al successivo del 2011 ha incrementato la sua popolazione del 28%. Se si osserva la serie storica del movimento demografico, si nota come siano positivi, sia il saldo naturale (negativo nell'ultimo biennio) che il flusso demografico, entrambi più contenuti però negli ultimi anni. L'indice di vecchiaia è a 121,0 e risulta meno "maturo" che nel resto del milanese. Si segnala infine, questo Comune, per il numero medio di componenti per famiglia che con 2,50 è uno tra i più alti dell'area metropolitana.



Indicatori territoriali 2020	
Altitudine mediana	m. 193
Altitudine minima	m. 186
Altitudine massima	m. 201
Superficie territoriale	Kmq. 5,6
Densità demografica	Ab/Kmq. 1.143,3

Indicatori demografici		
Popolazione res. (1.1.2020)	6.443	
Elettori al 26.05.2019	5.092	79,0%
Coniugati (1.1.2019)	3.107	48,2%
Divorziati (1.1.2019)	172	2,6%
Vedovi (1.1.2019)	383	5,9%
Celibi e nubili (1.1.2019)	2.779	43,1%

Popolazione	2011	2012	2013	2014	2015	2016	2017	2018	2019
<b>Residente al 31 dicembre</b>	<b>5.941</b>	<b>6.009</b>	<b>6.139</b>	<b>6.279</b>	<b>6.331</b>	<b>6.355</b>	<b>6.420</b>	<b>6.441</b>	<b>6.443</b>
Serie storica movimento demografico									
<i>Nati</i>	65	55	61	83	64	64	57	40	46
<i>Morti</i>	42	32	31	33	45	53	45	51	53
Saldo movimento naturale	23	23	30	50	19	11	12	-11	-7
<i>Iscritti</i>	256	305	271	262	209	245	271	244	221
<i>Cancellati</i>	118	202	171	172	176	232	218	212	218
Saldo movimento migratorio	138	103	100	90	33	13	53	32	3
Saldo totale	161	126	130	140	52	24	65	21	-4

Stranieri residenti	2011	2012	2013	2014	2015	2016	2017	2018	2019
<b>Residenti al 31 dicembre</b>	<b>259</b>	<b>279</b>	<b>302</b>	<b>339</b>	<b>352</b>	<b>332</b>	<b>349</b>	<b>354</b>	<b>348</b>
Serie storica movimento demografico									
<i>Nati</i>	4	4	6	3	10	7	5	2	4
<i>Morti</i>	0	0	1	0	0	1	0	1	0
<i>Iscritti</i>	40	45	60	74	60	43	54	44	42
<i>Cancellati</i>	21	18	37	37	47	69	42	40	47

## La tendenza del Mercato del lavoro nel comune di Dairago

Nella tabella, qui sotto rappresentata, è illustrata la tendenza mensile per l'anno 2019 del mercato del lavoro in questo comune attraverso i flussi relativi agli avviamenti, ai lavoratori avviati e ai datori di lavoro. Mentre il grafico, successivo, evidenzia la variazione dei tre indicatori tra il 2018 e il 2019.

<i>mese</i>	<i>avviamenti</i>	<i>lavoratori avviati</i>	<i>datori di lavoro</i>
gennaio	32	32	21
febbraio	7	7	7
marzo	16	16	16
aprile	23	23	17
maggio	25	24	13
giugno	26	25	14
luglio	21	21	19
agosto	10	10	8
settembre	19	19	18
ottobre	26	26	19
novembre	18	18	14
dicembre	14	14	10
<b>anno</b>	<b>237</b>	<b>221</b>	<b>99</b>

**Incidenza contratti "flessibili": 6,8**

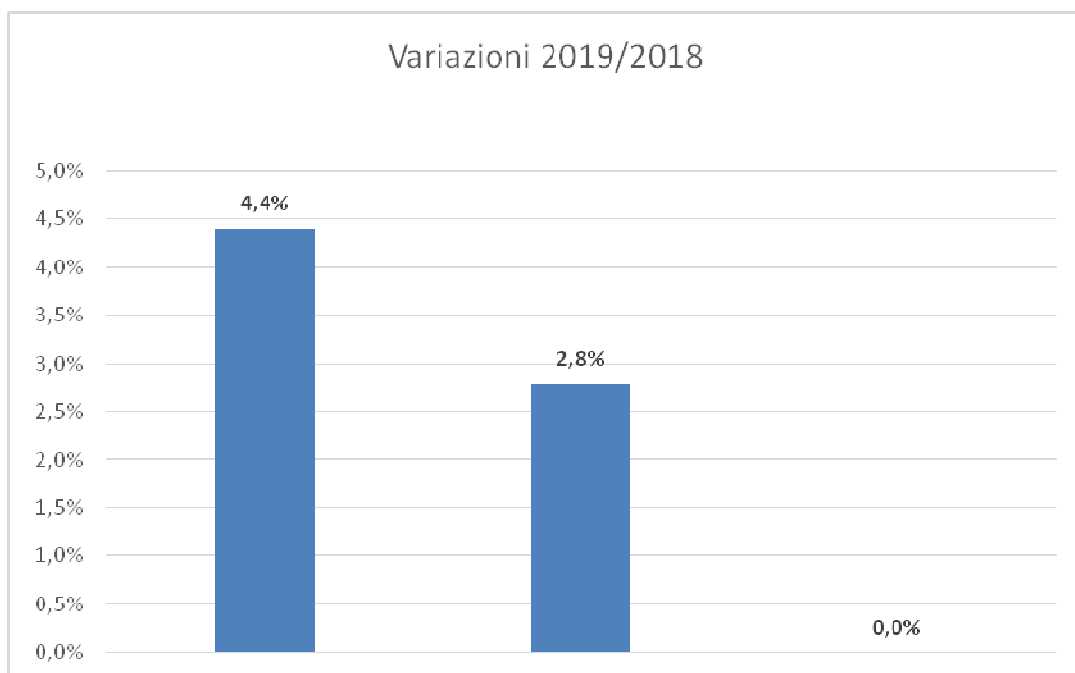

# Inveruno

Posto a nord-ovest appena sopra l'autostrada A4 Torino-Milano, vicino a Magenta. Il Comune ha vissuto una fase di assestamento negli ultimi anni del secolo scorso, per poi tornare a crescere. Dopo un a fase di stallo di tre anni è cresciuto di qualche unità raggiungendo (2019) gli 8.658 residenti. La serie storica del movimento demografico tipica di una comunità decisamente "matura" (con 216,7 risulta tra i più anziani in assoluto nell'area metropolitana), denota la chiara e costante prevalenza dei decessi sulle nascite, mentre, malgrado la tenuta del flusso migratorio in entrata, il saldo complessivo risulta spesso negativo negli ultimi anni.



Indicatori territoriali 2020	
Altitudine mediana	m. 163
Altitudine minima	m. 155
Altitudine massima	m. 173
Superficie territoriale	Kmq. 12,1
Densità demografica	Ab/Kmq. 713,5

Indicatori demografici		
Popolazione res. (1.1.2020)	8.658	
Elettori al 26.05.2019	7.222	83,4%
Coniugati (1.1.2019)	4.165	48,2%
Divorziati (1.1.2019)	276	3,1%
Vedovi (1.1.2019)	738	8,5%
Celibi e nubili (1.1.2019)	3.454	40,0%

Popolazione	2011	2012	2013	2014	2015	2016	2017	2018	2019
<b>Residente al 31 dicembre</b>	<b>8.639</b>	<b>8.577</b>	<b>8.664</b>	<b>8.612</b>	<b>8.604</b>	<b>8.608</b>	<b>8.605</b>	<b>8.633</b>	<b>8.658</b>
Serie storica movimento demografico									
<i>Nati</i>	74	66	60	62	62	49	74	58	35
<i>Morti</i>	85	99	77	83	91	86	97	87	98
Saldo movimento naturale	-11	-33	-17	-21	-29	-37	-23	-29	-63
<i>Iscritti</i>	223	257	360	217	254	272	284	305	306
<i>Cancellati</i>	259	249	256	248	233	231	264	248	239
Saldo movimento migratorio	-36	8	104	-31	21	41	20	57	67
Saldo totale	-47	-25	87	-52	-8	4	-3	28	4

Stranieri residenti	2011	2012	2013	2014	2015	2016	2017	2018	2019
<b>Residenti al 31 dicembre</b>	<b>492</b>	<b>463</b>	<b>507</b>	<b>497</b>	<b>471</b>	<b>445</b>	<b>458</b>	<b>466</b>	<b>486</b>
Serie storica movimento demografico									
<i>Nati</i>	6	9	11	8	8	7	8	11	8
<i>Morti</i>	1	1	1	1	0	0	1	0	1
<i>Iscritti</i>	59	73	127	71	64	61	71	80	61
<i>Cancellati</i>	48	63	83	81	90	94	65	83	59

## La tendenza del Mercato del lavoro nel comune di Inveruno

Nella tabella, qui sotto rappresentata, è illustrata la tendenza mensile per l'anno 2019 del mercato del lavoro in questo comune attraverso i flussi relativi agli avviamenti, ai lavoratori avviati e ai datori di lavoro. Mentre il grafico, successivo, evidenzia la variazione dei tre indicatori tra il 2018 e il 2019.

<i>mese</i>	<i>avviamenti</i>	<i>lavoratori avviati</i>	<i>datori di lavoro</i>
gennaio	48	47	29
febbraio	40	40	33
marzo	47	46	36
aprile	52	52	31
maggio	52	50	36
giugno	62	60	30
luglio	54	54	32
agosto	15	15	14
settembre	88	86	25
ottobre	85	83	41
novembre	40	39	29
dicembre	31	31	19
<b>anno</b>	<b>614</b>	<b>557</b>	<b>167</b>

**Incidenza contratti "flessibili": 9,3**

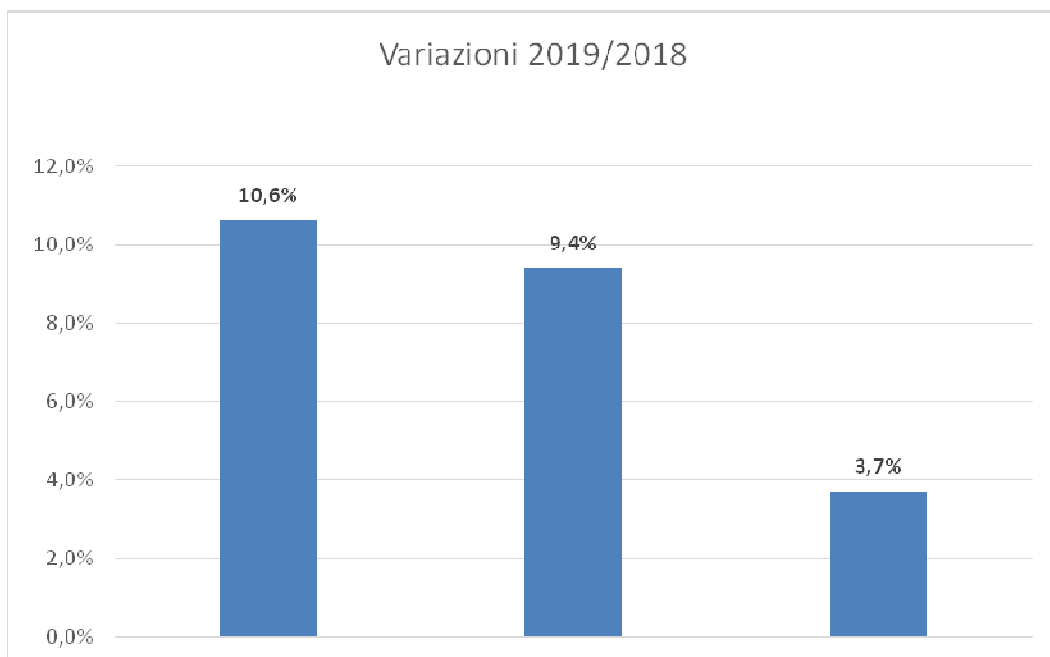

# Legnano

Importante Comune del milanese, al confine con la provincia di Varese, lungo l'asse per il Sempione attraversato dall'autostrada A8 e dal torrente Olona. Si segnala per una densità demografica (3.412,9 ab./kmq.) che è la più rilevante dell'Alto Milanese. Questa rilevante Città, è cresciuta con costanza dal dopoguerra ad oggi, nel 2018, dopo un periodo di leggera flessione che è durato per qualche anno, ha avuto un incremento di oltre 300 unità. Il movimento naturale è decisamente negativo non compensato spesso da flussi migratori in entrata, di conseguenza l'indice di vecchiaia, che è al 174,0, appare decisamente "maturo", superiore alla media della città metropolitana.



Indicatori territoriali 2020	
Altitudine mediana	m. 206
Altitudine minima	m. 190
Altitudine massima	m. 229
Superficie territoriale	Kmq. 17,7
Densità demografica	Ab/Kmq. 3.412,9

Indicatori demografici		
Popolazione res. (1.1.2020)	60.336	
Elettori al 26.05.2019	46.015	76,3%
Coniugati (1.1.2019)	28.640	47,3%
Divorziati (1.1.2019)	2.281	3,7%
Vedovi (1.1.2019)	4.502	7,4%
Celibi e nubili (1.1.2019)	25.031	41,3%

Popolazione	2011	2012	2013	2014	2015	2016	2017	2018	2019
<b>Residente al 31 dicembre</b>	<b>59.654</b>	<b>58.335</b>	<b>60.269</b>	<b>60.451</b>	<b>60.262</b>	<b>60.259</b>	<b>60.177</b>	<b>60.481</b>	<b>60.336</b>
Serie storica movimento demografico									
<i>Nati</i>	592	530	549	517	475	491	475	457	452
<i>Morti</i>	469	566	505	554	566	607	615	607	612
Saldo movimento naturale	123	-36	44	-37	-91	-116	-140	-150	-160
<i>Iscritti</i>	2.219	2.516	4.164	2.456	2.052	2.256	2.231	2.560	2.554
<i>Cancellati</i>	1.835	1.852	2.274	2.237	2.150	2.143	2.173	2.106	2.189
Saldo movimento migratorio	384	664	1.890	219	-98	113	58	454	365
Saldo totale	507	628	1.934	182	-189	-3	-82	304	205

Stranieri residenti	2011	2012	2013	2014	2015	2016	2017	2018	2019
<b>Residenti al 31 dicembre</b>	<b>6.650</b>	<b>5.949</b>	<b>7.140</b>	<b>7.236</b>	<b>7.060</b>	<b>6.925</b>	<b>6.883</b>	<b>7.106</b>	<b>7.307</b>
Serie storica movimento demografico									
<i>Nati</i>	96	124	138	132	127	102	102	111	111
<i>Morti</i>	4	7	5	5	4	8	13	9	8
<i>Iscritti</i>	814	749	1.992	1.053	845	800	839	909	863
<i>Cancellati</i>	451	466	801	957	1.021	1.029	970	788	760

## La tendenza del Mercato del lavoro nel comune di Legnano

Nella tabella, qui sotto rappresentata, è illustrata la tendenza mensile per l'anno 2019 del mercato del lavoro in questo comune attraverso i flussi relativi agli avviamenti, ai lavoratori avviati e ai datori di lavoro. Mentre il grafico, successivo, evidenzia la variazione dei tre indicatori tra il 2018 e il 2019.

<i>mese</i>	<i>avviamenti</i>	<i>lavoratori avviati</i>	<i>datori di lavoro</i>
gennaio	712	686	315
febbraio	538	513	263
marzo	559	544	297
aprile	546	508	267
maggio	555	535	269
giugno	638	603	294
luglio	591	583	286
agosto	271	265	146
settembre	961	943	337
ottobre	738	719	349
novembre	633	613	287
dicembre	405	392	210
<b>anno</b>	<b>7.147</b>	<b>6.080</b>	<b>1.528</b>

**Incidenza contratti "flessibili": 14,9**

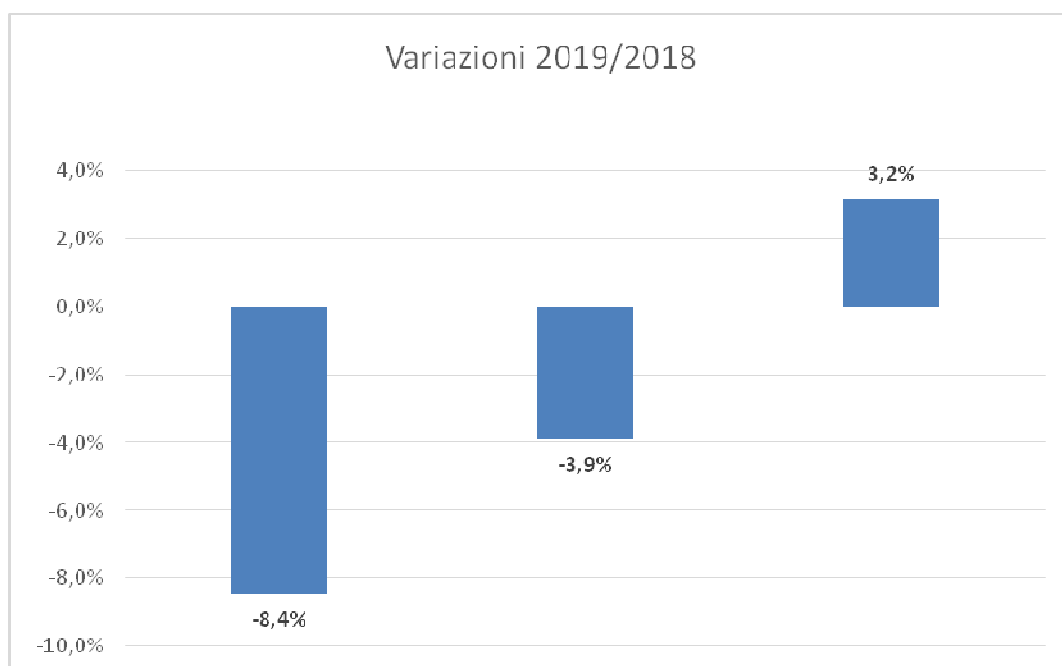



# Magnago

Situato all'estremo confine nord ovest vicino all'aeroporto Malpensa è attraversato dalla linea ferroviaria Novara-Saronno, confina con la provincia di Varese in particolare con Busto Arsizio. Magnago si è sviluppato rapidamente negli anni cinquanta e sessanta, rimanendo poi stabile fino all'inizio degli anni novanta, quando sono intervenuti flussi migratori. Nell'ultimo biennio ha avuto un saldo totale positivo dopo un triennio negativo, dovuto al flusso migratorio in incremento che ha largamente compensato il saldo naturale in flessione, connesso alla natalità in calo oramai da anni ed al costante aumento della mortalità. L'indice di vecchiaia a 155,9 non è tra i più "maturi". La presenza dei cittadini stranieri è al 5,7% è decisamente più bassa della media dell'area metropolitana.



Indicatori territoriali 2020	
Altitudine mediana	m. 195
Altitudine minima	m. 185
Altitudine massima	m. 212
Superficie territoriale	Kmq. 11,2
Densità demografica	Ab/Kmq. 826,1

Indicatori demografici		
Popolazione res. (1.1.2020)	9.277	
Elettori al 26.05.2019	7.706	83,1%
Coniugati (1.1.2019)	4.533	48,9%
Divorziati (1.1.2019)	247	2,6%
Vedovi (1.1.2019)	603	6,5%
Celibi e nubi (1.1.2019)	3.881	41,8%

Popolazione	2011	2012	2013	2014	2015	2016	2017	2018	2019
<b>Residente al 31 dicembre</b>	<b>9.145</b>	<b>9.160</b>	<b>9.249</b>	<b>9.280</b>	<b>9.278</b>	<b>9.248</b>	<b>9.167</b>	<b>9.264</b>	<b>9.277</b>
Serie storica movimento demografico									
<i>Nati</i>	94	97	92	94	75	75	63	71	68
<i>Morti</i>	68	59	50	73	74	81	75	91	74
Saldo movimento naturale	26	38	42	21	1	-6	-12	-20	-6
<i>Iscritti</i>	299	302	328	264	308	291	247	407	381
<i>Cancellati</i>	270	268	281	254	311	315	316	290	357
Saldo movimento migratorio	29	34	47	10	-3	-24	-69	117	24
Saldo totale	55	72	89	31	-2	-30	-81	97	18

Stranieri residenti	2011	2012	2013	2014	2015	2016	2017	2018	2019
<b>Residenti al 31 dicembre</b>	<b>507</b>	<b>510</b>	<b>518</b>	<b>555</b>	<b>552</b>	<b>511</b>	<b>452</b>	<b>496</b>	<b>527</b>
Serie storica movimento demografico									
<i>Nati</i>	8	15	8	9	8	11	3	12	5
<i>Morti</i>	1	2	0	0	1	0	1	1	1
<i>Iscritti</i>	67	77	73	87	73	69	47	94	79
<i>Cancellati</i>	37	55	65	50	76	121	108	61	70

## La tendenza del Mercato del lavoro nel comune di Magnago

Nella tabella, qui sotto rappresentata, è illustrata la tendenza mensile per l'anno 2019 del mercato del lavoro in questo comune attraverso i flussi relativi agli avviamenti, ai lavoratori avviati e ai datori di lavoro. Mentre il grafico, successivo, evidenzia la variazione dei tre indicatori tra il 2018 e il 2019.

<i>mese</i>	<i>avviamenti</i>	<i>lavoratori avviati</i>	<i>datori di lavoro</i>
gennaio	97	96	56
febbraio	64	64	38
marzo	68	68	37
aprile	62	61	38
maggio	79	74	49
giugno	72	61	43
luglio	73	73	39
agosto	41	41	27
settembre	104	104	49
ottobre	87	85	51
novembre	82	82	48
dicembre	34	34	21
<b>anno</b>	<b>863</b>	<b>782</b>	<b>207</b>

**Incidenza contratti "flessibili": 9,4**

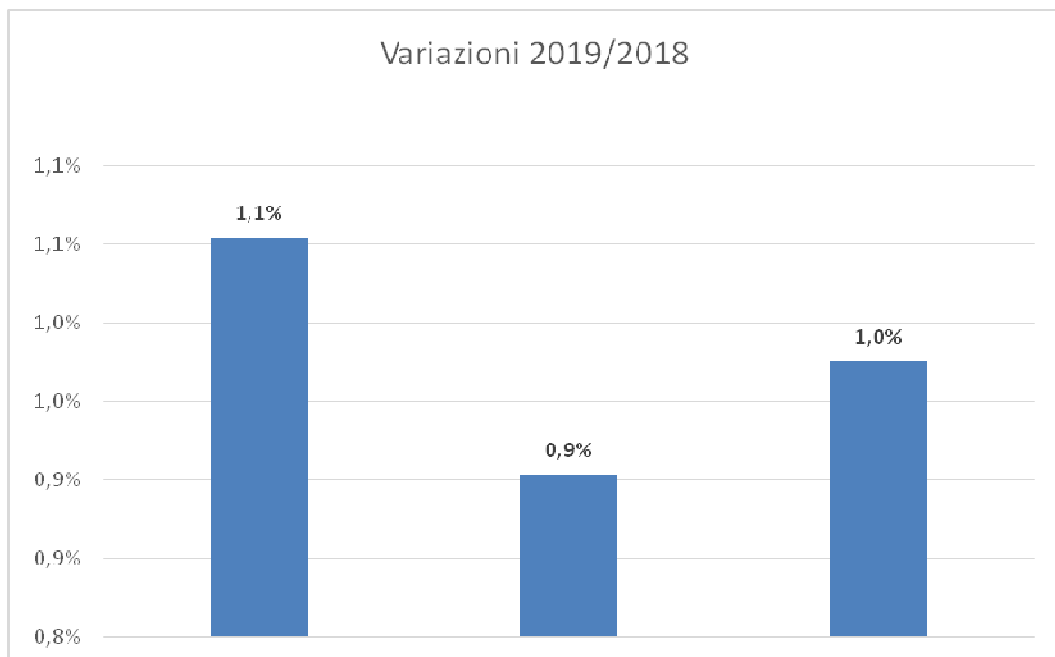

# Nerviano

Situato lungo l'asse per il Sempione, è attraversato dal canale Villoresi, dal fiume Olona e lambito dall'Autostrada A8. Dal dopoguerra ad oggi si è sviluppato con continuità, dal 2001 al 2018 ha avuto un aumento di 332 unità pari al 2,0%. Se si analizza l'ultimo periodo emerge invece, una flessione con saldi del movimento naturale via via sempre più negativi non adeguatamente compensati, dai flussi migratori in entrata. L'indice di vecchiaia, più che "maturo", è al 196,9 il che significa che per ogni persona tra i 0 e i 14 anni si abbiano quasi due ultra sessantacinquenni.



Indicatori territoriali 2020	
Altitudine mediana	m. 173
Altitudine minima	m. 162
Altitudine massima	m. 185
Superficie territoriale	Kmq. 13,3
Densità demografica	Ab/Kmq. 1.292,9

Indicatori demografici		
Popolazione res. (1.1.2020)	17.142	
Elettori al 26.05.2019	13.831	80,7%
Coniugati (1.1.2019)	8.397	49,0%
Divorziati (1.1.2019)	490	2,8%
Vedovi (1.1.2019)	1.343	7,8%
Celibi e nubili (1.1.2019)	6.891	40,2%

Popolazione	2011	2012	2013	2014	2015	2016	2017	2018	2019
<b>Residente al 31 dicembre</b>	<b>17.534</b>	<b>17.335</b>	<b>17.398</b>	<b>17.430</b>	<b>17.343</b>	<b>17.270</b>	<b>17.176</b>	<b>17.121</b>	<b>17.142</b>
Serie storica movimento demografico									
<i>Nati</i>	146	133	104	139	124	134	102	111	127
<i>Morti</i>	139	164	169	152	180	171	171	187	166
Saldo movimento naturale	7	-31	-65	-13	-56	-37	-69	-76	-39
<i>Iscritti</i>	531	832	673	566	442	512	512	640	635
<i>Cancellati</i>	503	531	545	521	473	548	537	619	604
Saldo movimento migratorio	28	301	128	45	-31	-36	-25	21	31
Saldo totale	35	270	63	32	-87	-73	-94	-55	-8

Stranieri residenti	2011	2012	2013	2014	2015	2016	2017	2018	2019
<b>Residenti al 31 dicembre</b>	<b>1.133</b>	<b>1.136</b>	<b>1.206</b>	<b>1.226</b>	<b>1.209</b>	<b>1.181</b>	<b>1.185</b>	<b>1.203</b>	<b>1.211</b>
Serie storica movimento demografico									
<i>Nati</i>	16	24	17	26	19	18	17	18	21
<i>Morti</i>	0	0	1	0	0	1	1	1	1
<i>Iscritti</i>	118	277	203	165	123	145	138	172	133
<i>Cancellati</i>	88	118	133	145	140	190	150	171	157

## La tendenza del Mercato del lavoro nel comune di Nerviano

Nella tabella, qui sotto rappresentata, è illustrata la tendenza mensile per l'anno 2019 del mercato del lavoro in questo comune attraverso i flussi relativi agli avviamenti, ai lavoratori avviati e ai datori di lavoro. Mentre il grafico, successivo, evidenzia la variazione dei tre indicatori tra il 2018 e il 2019.

<i>mese</i>	<i>avviamenti</i>	<i>lavoratori avviati</i>	<i>datori di lavoro</i>
gennaio	130	129	68
febbraio	104	102	69
marzo	127	126	83
aprile	126	121	61
maggio	147	144	72
giugno	141	138	77
luglio	151	143	73
agosto	72	67	41
settembre	191	184	78
ottobre	149	148	93
novembre	161	153	85
dicembre	110	106	60
<b>anno</b>	<b>1.609</b>	<b>1.421</b>	<b>348</b>

### Incidenza contratti "flessibili": 11,7

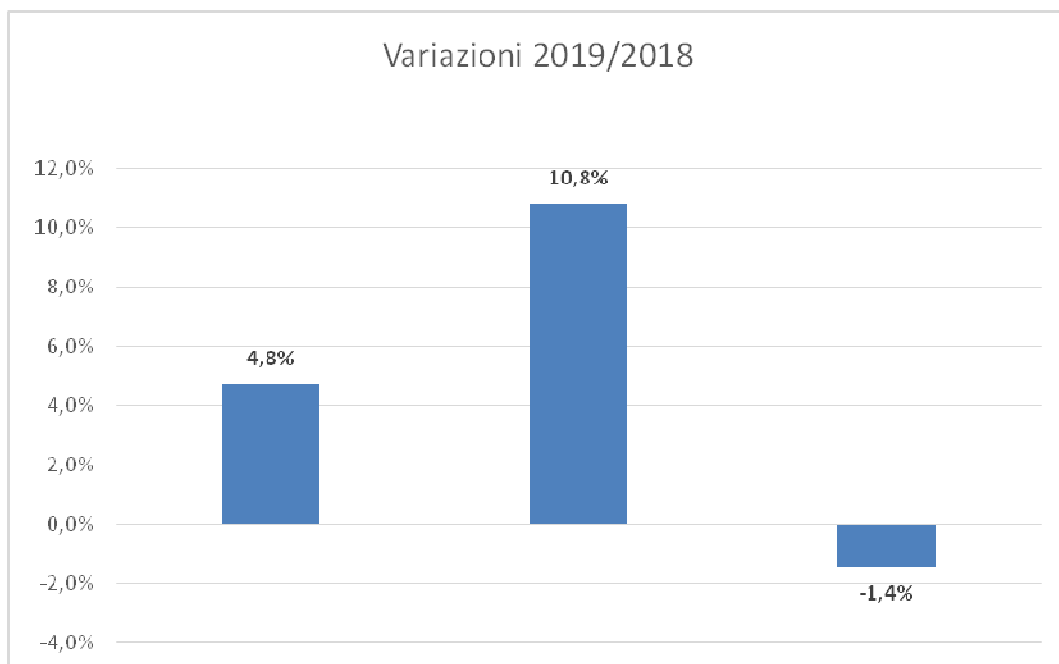

# Nosate

Posto all'estremo nord ovest, lungo il Ticino al confine con le province di Novara e Varese, è il Centro più piccolo della città metropolitana di Milano mantenendo nel corso degli ultimi cinquant'anni quasi le stesse dimensioni demografiche. Nel 1951 aveva 632 abitanti oggi ne conta 649, con una densità abitativa bassissima pari a 133,1 abitanti/kmq. Nell'ultimo decennio ha avuto una flessione di residenti pari a 40 unità (-5,8%), la natalità è bassissima, nel 2019 solo due nati. Questa situazione costante nel tempo non è compensata dai flussi in entrata quasi sempre negativi. L'indice di vecchiaia al 291,7 è nettamente il primo per "maturità" dell'area metropolitana.



Indicatori territoriali 2020	
Altitudine mediana	m. 164
Altitudine minima	m. 137
Altitudine massima	m. 189
Superficie territoriale	Kmq. 4,9
Densità demografica	Ab/Kmq. 133,1

Indicatori demografici		
Popolazione res. (1.1.2020)	649	
Elettori al 26.05.2019	568	87,5%
Coniugati (1.1.2019)	338	51,6%
Divorziati (1.1.2019)	11	1,6%
Vedovi (1.1.2019)	69	10,5%
Celibi e nubili (1.1.2019)	237	36,1%

Popolazione	2011	2012	2013	2014	2015	2016	2017	2018	2019
<b>Residente al 31 dicembre</b>	<b>686</b>	<b>703</b>	<b>696</b>	<b>684</b>	<b>685</b>	<b>682</b>	<b>667</b>	<b>655</b>	<b>649</b>
Serie storica movimento demografico									
<i>Nati</i>	3	4	3	1	6	1	0	3	2
<i>Morti</i>	9	7	8	12	8	12	9	4	9
Saldo movimento naturale	-6	-3	-5	-11	-2	-11	-9	-1	-7
<i>Iscritti</i>	15	37	14	13	15	20	18	16	17
<i>Cancellati</i>	12	19	16	14	12	12	24	27	15
Saldo movimento migratorio	3	18	-2	-1	3	8	-6	-11	2
Saldo totale	-3	15	-7	-12	1	-3	-15	-12	-5

Stranieri residenti	2011	2012	2013	2014	2015	2016	2017	2018	2019
<b>Residenti al 31 dicembre</b>	<b>27</b>	<b>37</b>	<b>28</b>	<b>26</b>	<b>23</b>	<b>28</b>	<b>26</b>	<b>19</b>	<b>22</b>
Serie storica movimento demografico									
<i>Nati</i>	0	1	0	0	0	0	0	0	0
<i>Morti</i>	0	0	0	1	0	0	0	0	0
<i>Iscritti</i>	1	7	5	2	0	5	0	2	6
<i>Cancellati</i>	5	3	14	4	3	0	2	9	4

## La tendenza del Mercato del lavoro nel comune di Nosate

Nella tabella, qui sotto rappresentata, è illustrata la tendenza mensile per l'anno 2019 del mercato del lavoro in questo comune attraverso i flussi relativi agli avviamenti, ai lavoratori avviati e ai datori di lavoro. Mentre il grafico, successivo, evidenzia la variazione dei tre indicatori tra il 2018 e il 2019.

<i>mese</i>	<i>avviamenti</i>	<i>lavoratori avviati</i>	<i>datori di lavoro</i>
gennaio	4	4	3
febbraio	3	3	3
marzo	1	1	1
aprile	6	5	2
maggio	0	0	0
giugno	1	1	1
luglio	1	1	1
agosto	1	1	1
settembre	4	4	2
ottobre	3	3	1
novembre	2	2	2
dicembre	3	3	3
<b>anno</b>	<b>29</b>	<b>25</b>	<b>11</b>

**Incidenza contratti "flessibili": 13,8**

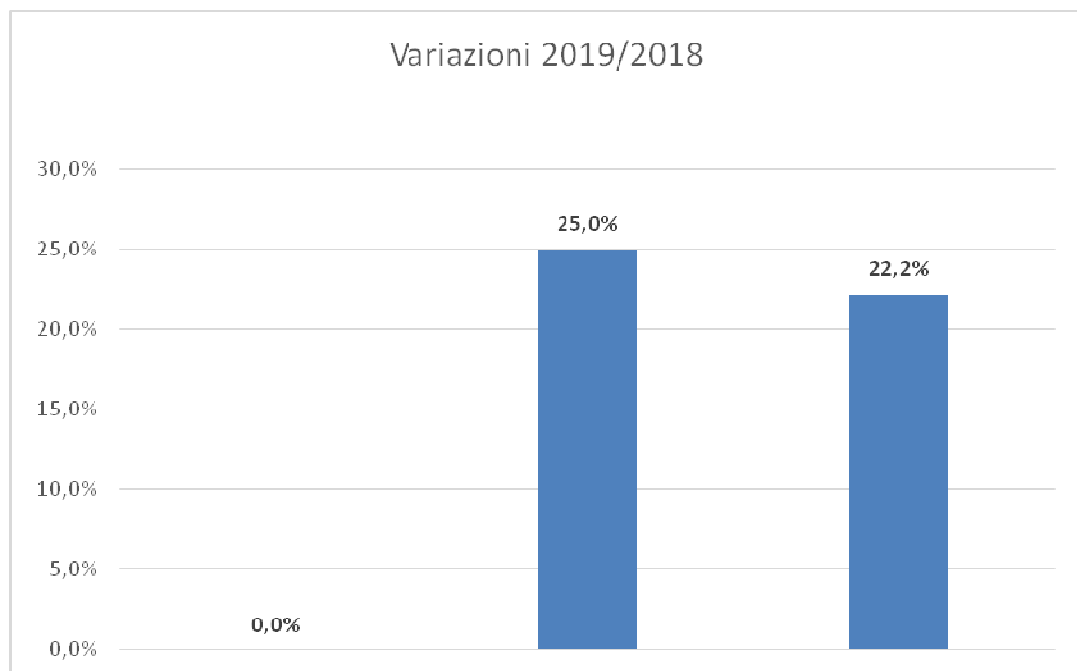

# Parabiago

Situato lungo l'asse per il Sempione, è attraversato dalla ferrovia Milano-Gallarate, dal canale Villoresi e dal fiume Olona. Questo Comune ha avuto un continuo sviluppo dal dopoguerra fino ad arrivare agli attuali 28.096 abitanti. Nel confronto tra i censimenti 2001 e 2011 si osserva un aumento consistente pari al +11,1%. Si denotano un paio di saldi negativi del movimento naturale negli ultimi quattro anni, ben compensati dai flussi migratori in entrata, escluso il 2018. Sia la densità abitativa 1.965,8 abitanti/kmq. che l'indice di vecchiaia che si attesta a 159,7 sono inferiori ai dati medi della città metropolitana di Milano.



Indicatori territoriali 2020	
Altitudine mediana	m. 179
Altitudine minima	m. 165
Altitudine massima	m. 191
Superficie territoriale	Kmq. 14,3
Densità demografica	Ab/Kmq. 1.965,8

Indicatori demografici		
Popolazione res. (1.1.2020)	28.096	
Elettori al 26.05.2019	21.834	77,7%
Coniugati (1.1.2019)	13.224	47,5%
Divorziati (1.1.2019)	726	2,6%
Vedovi (1.1.2019)	2004	7,2%
Celibi e nubili (1.1.2019)	11.863	42,6%

Popolazione	2011	2012	2013	2014	2015	2016	2017	2018	2019
<b>Residente al 31 dicembre</b>	<b>27.231</b>	<b>26.716</b>	<b>27.518</b>	<b>27.665</b>	<b>27.692</b>	<b>27.747</b>	<b>27.842</b>	<b>27.825</b>	<b>28.096</b>
Serie storica movimento demografico									
<i>Nati</i>	291	288	295	282	228	245	223	230	211
<i>Morti</i>	223	240	213	247	223	260	273	255	246
Saldo movimento naturale	68	48	82	35	5	-15	-50	-25	-35
<i>Iscritti</i>	1.013	1.146	1.587	901	875	912	987	834	1.052
<i>Cancellati</i>	802	1.033	867	789	853	842	842	826	1.016
Saldo movimento migratorio	211	113	720	112	22	70	145	8	36
Saldo totale	279	161	802	147	27	55	95	-17	1

Stranieri residenti	2011	2012	2013	2014	2015	2016	2017	2018	2019
<b>Residenti al 31 dicembre</b>	<b>1.977</b>	<b>1.766</b>	<b>2.111</b>	<b>2.210</b>	<b>2.233</b>	<b>2.250</b>	<b>2.302</b>	<b>2.319</b>	<b>2.347</b>
Serie storica movimento demografico									
<i>Nati</i>	30	45	50	40	37	23	34	31	29
<i>Morti</i>	3	1	1	0	1	5	3	2	1
<i>Iscritti</i>	276	410	604	309	264	248	248	205	241
<i>Cancellati</i>	136	243	259	210	241	249	227	217	297

## La tendenza del Mercato del lavoro nel comune di Parabiago

Nella tabella, qui sotto rappresentata, è illustrata la tendenza mensile per l'anno 2019 del mercato del lavoro in questo comune attraverso i flussi relativi agli avviamenti, ai lavoratori avviati e ai datori di lavoro. Mentre il grafico, successivo, evidenzia la variazione dei tre indicatori tra il 2018 e il 2019.

<i>mese</i>	<i>avviamenti</i>	<i>lavoratori avviati</i>	<i>datori di lavoro</i>
gennaio	241	232	106
febbraio	160	155	95
marzo	152	148	91
aprile	164	160	100
maggio	195	187	96
giugno	156	149	83
luglio	162	161	95
agosto	68	65	46
settembre	358	332	102
ottobre	248	244	108
novembre	174	166	95
dicembre	119	114	68
<b>anno</b>	<b>2.197</b>	<b>1.862</b>	<b>475</b>

**Incidenza contratti "flessibili": 15,2**

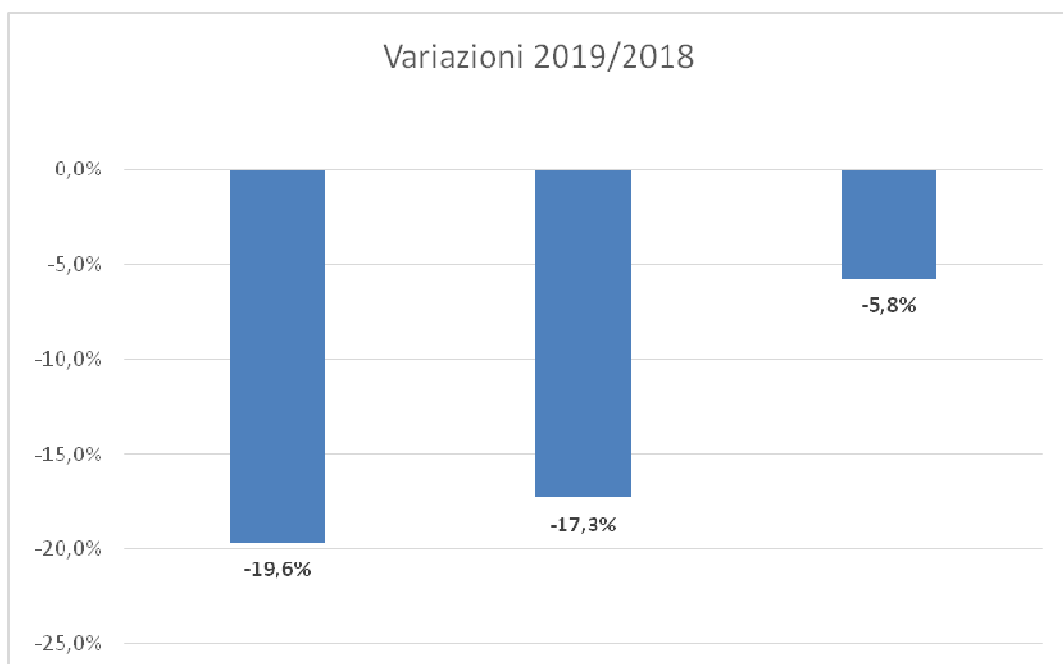



# Rescaldina

Posto lungo la direttrice a nord-ovest, rappresentata dall'autostrada A8 per i laghi, confina con la provincia di Varese e con Legnano. Dal dopoguerra ad oggi Rescaldina ha più che raddoppiato la popolazione, fino a superare di poco i 14.000 abitanti. Ha avuto un incremento di 895 residenti pari al 6,9% se si confrontano i dati del censimento 2001 con quello del 2011. Nell'ultimo quinquennio registra una progressiva diminuzione delle nascite con tutti saldi negativi del movimento naturale, compensati solo in parte dai flussi migratori in entrata, con tre dati negativi, in questo stesso periodo, del saldo totale.



Indicatori territoriali 2020	
Altitudine mediana	m. 222
Altitudine minima	m. 209
Altitudine massima	m. 239
Superficie territoriale	Kmq. 8,0
Densità demografica	Ab/Kmq. 1.770,5

Indicatori demografici		
Popolazione res. (1.1.2020)	14.217	
Elettori al 26.05.2019	11.227	79,0%
Coniugati (1.1.2019)	6.946	48,8%
Divorziati (1.1.2019)	442	3,1%
Vedovi (1.1.2019)	1.079	7,5%
Celibi e nubili (1.1.2019)	5.744	40,4%

Popolazione	2011	2012	2013	2014	2015	2016	2017	2018	2019
<b>Residente al 31 dicembre</b>	<b>14.239</b>	<b>14.012</b>	<b>14.200</b>	<b>14.236</b>	<b>14.144</b>	<b>14.132</b>	<b>14.185</b>	<b>14.211</b>	<b>14.217</b>
Serie storica movimento demografico									
<i>Nati</i>	140	125	115	113	107	114	95	114	106
<i>Morti</i>	112	103	119	109	141	127	119	145	136
Saldo movimento naturale	28	22	-4	4	-34	-13	-24	-31	-30
<i>Iscritti</i>	483	559	565	381	333	434	460	510	497
<i>Cancellati</i>	375	476	373	349	391	433	383	453	512
Saldo movimento migratorio	108	83	192	32	-58	1	77	57	-15
Saldo totale	136	105	188	36	-92	-12	53	26	-45

Stranieri residenti	2011	2012	2013	2014	2015	2016	2017	2018	2019
<b>Residenti al 31 dicembre</b>	<b>1.174</b>	<b>1.087</b>	<b>1.166</b>	<b>1.192</b>	<b>1.123</b>	<b>1.095</b>	<b>1.121</b>	<b>1.206</b>	<b>1.239</b>
Serie storica movimento demografico									
<i>Nati</i>	16	28	22	20	24	17	21	20	18
<i>Morti</i>	0	0	2	1	1	1	4	1	3
<i>Iscritti</i>	122	167	188	160	100	108	140	172	153
<i>Cancellati</i>	47	89	109	134	169	152	131	106	138

## La tendenza del Mercato del lavoro nel comune di Rescaldina

Nella tabella, qui sotto rappresentata, è illustrata la tendenza mensile per l'anno 2019 del mercato del lavoro in questo comune attraverso i flussi relativi agli avviamenti, ai lavoratori avviati e ai datori di lavoro. Mentre il grafico, successivo, evidenzia la variazione dei tre indicatori tra il 2018 e il 2019.

<i>mese</i>	<i>avviamenti</i>	<i>lavoratori avviati</i>	<i>datori di lavoro</i>
gennaio	189	187	85
febbraio	124	123	74
marzo	107	105	61
aprile	102	98	54
maggio	103	100	66
giugno	138	136	80
luglio	133	131	86
agosto	61	60	38
settembre	179	175	83
ottobre	187	186	79
novembre	162	158	85
dicembre	100	100	64
<b>anno</b>	<b>1.585</b>	<b>1.386</b>	<b>322</b>

**Incidenza contratti "flessibili": 12,6**

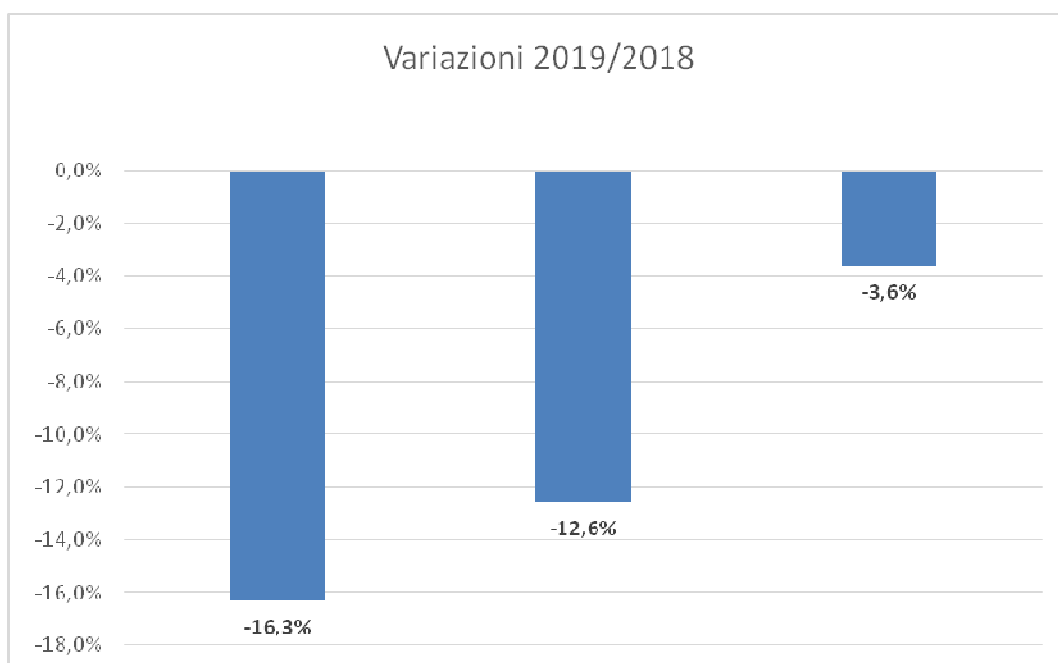

# Robecchetto con Induno

Situato a nord ovest, al confine con la provincia di Novara, lungo il Ticino e nei pressi della linea ferroviaria Novara-Busto-Saronno. Il Comune è dotato di un discreto territorio (13,9 kmq.), ma nel contempo di bassa densità demografica (348,4 ab./kmq.) e si è sviluppato con regolarità dal dopoguerra ad oggi, passando dai 2.733 abitanti nel 1951 agli attuali 4.853. Nell'ultimo decennio presenta un costante equilibrio, quasi sempre positivo (tranne l'ultimo triennio), del movimento naturale, non altrettanto supportato da flussi migratori in leggero declino che portano spesso a saldi totali negativi. L'Indice di vecchiaia in costante e rapida crescita si attesta a 183,5, dato tipico di una popolazione "matura" e superiore a quello della città metropolitana.



Indicatori territoriali 2020	
Altitudine mediana	m. 137
Altitudine minima	m. 125
Altitudine massima	m. 176
Superficie territoriale	Kmq. 13,9
Densità demografica	Ab/Kmq. 348,4

Indicatori demografici		
Popolazione res. (1.1.2020)	4.853	
Elettori al 26.05.2019	3.995	82,3%
Coniugati (1.1.2019)	2.363	48,7%
Divorziati (1.1.2019)	126	2,5%
Vedovi (1.1.2019)	330	6,8%
Celibi e nubili (1.1.2019)	2.033	41,9%

Popolazione	2011	2012	2013	2014	2015	2016	2017	2018	2019
<b>Residente al 31 dicembre</b>	<b>4.913</b>	<b>4.880</b>	<b>4.893</b>	<b>4.886</b>	<b>4.903</b>	<b>4.885</b>	<b>4.863</b>	<b>4.852</b>	<b>4.853</b>
Serie storica movimento demografico									
<i>Nati</i>	42	40	54	38	46	47	29	35	31
<i>Morti</i>	36	33	45	32	41	43	30	45	49
Saldo movimento naturale	6	7	9	6	5	4	-1	-10	-18
<i>Iscritti</i>	167	174	164	155	149	159	132	196	175
<i>Cancellati</i>	156	166	160	168	137	181	153	197	158
Saldo movimento migratorio	11	8	4	-13	12	-22	-21	-1	17
Saldo totale	17	15	13	-7	17	-18	-22	-11	-1

Stranieri residenti	2011	2012	2013	2014	2015	2016	2017	2018	2019
<b>Residenti al 31 dicembre</b>	<b>338</b>	<b>349</b>	<b>353</b>	<b>370</b>	<b>355</b>	<b>358</b>	<b>349</b>	<b>360</b>	<b>377</b>
Serie storica movimento demografico									
<i>Nati</i>	5	10	9	9	8	8	6	6	3
<i>Morti</i>	1	1	0	0	0	1	1	0	0
<i>Iscritti</i>	53	77	59	77	60	38	42	68	47
<i>Cancellati</i>	18	37	55	60	75	42	56	63	37

## La tendenza del Mercato del lavoro nel comune di Robecchetto con Induno

Nella tabella, qui sotto rappresentata, è illustrata la tendenza mensile per l'anno 2019 del mercato del lavoro in questo comune attraverso i flussi relativi agli avviamenti, ai lavoratori avviati e ai datori di lavoro. Mentre il grafico, successivo, evidenzia la variazione dei tre indicatori tra il 2018 e il 2019.

<i>mese</i>	<i>avviamenti</i>	<i>lavoratori avviati</i>	<i>datori di lavoro</i>
gennaio	24	24	14
febbraio	19	19	16
marzo	30	30	16
aprile	10	10	8
maggio	14	14	11
giugno	23	23	13
luglio	19	19	12
agosto	7	7	5
settembre	22	22	14
ottobre	25	25	16
novembre	11	11	6
dicembre	12	12	9
<b>anno</b>	<b>216</b>	<b>205</b>	<b>66</b>

**Incidenza contratti "flessibili": 5,1**

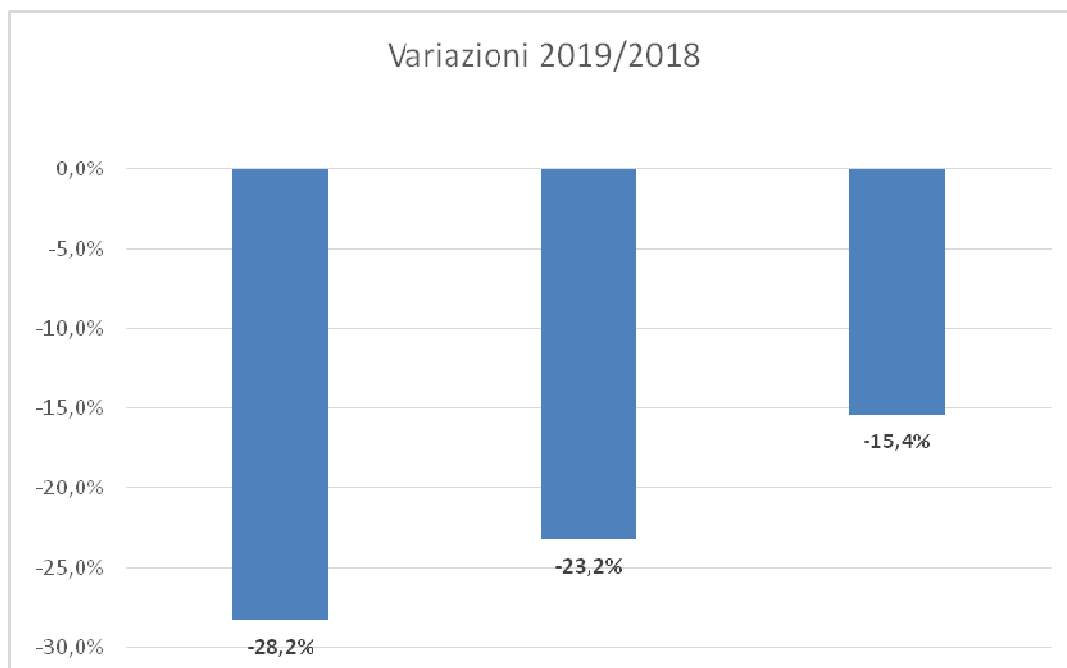

# San Giorgio su Legnano

Posto alle porte di Legnano, lungo la ferrovia Milano-Arona. E' uno dei Comuni territorialmente più piccoli dell'area metropolitana con una superficie di 2,2 kmq, ma con una densità abitativa elevata, pari a 3.098,6 abitanti/kmq, non dissimile da quella di Legnano con il quale forma un *continuum* urbanizzato. Questo Comune è cresciuto con costanza sino agli anni novanta, per poi flettere nel decennio successivo, attualmente, dopo un periodo di discreto incremento, è nuovamente stabile. I saldi naturali negativi degli ultimi anni non adeguatamente compensati dai flussi migratori, sono tipici di un contesto demografico in costante e continuo "invecchiamento" (l'indice di vecchiaia si attesta, infatti, a 199,3).



Indicatori territoriali 2020	
Altitudine mediana	m. 195
Altitudine minima	m. 188
Altitudine massima	m. 200
Superficie territoriale	Kmq. 2,2
Densità demografica	Ab/Kmq. 3.098,6

Indicatori demografici		
Popolazione res. (1.1.2020)	6.718	
Elettori al 26.05.2019	5.324	79,2%
Coniugati (1.1.2019)	3.286	48,9%
Divorziati (1.1.2019)	215	3,2%
Vedovi (1.1.2019)	495	7,3%
Celibi e nubili (1.1.2019)	2.721	40,5%

Popolazione	2011	2012	2013	2014	2015	2016	2017	2018	2019
<b>Residente al 31 dicembre</b>	<b>6.868</b>	<b>6.774</b>	<b>6.814</b>	<b>6.914</b>	<b>6.826</b>	<b>6.794</b>	<b>6.716</b>	<b>6.717</b>	<b>6.718</b>
Serie storica movimento demografico									
<i>Nati</i>	71	69	70	75	46	49	50	51	49
<i>Morti</i>	52	54	71	57	64	68	74	54	74
Saldo movimento naturale	19	15	-1	18	-18	-19	-24	-3	-25
<i>Iscritti</i>	324	276	322	270	226	274	221	292	313
<i>Cancellati</i>	251	285	281	188	296	287	275	288	295
Saldo movimento migratorio	73	-9	41	82	-70	-13	-54	4	18
Saldo totale	92	6	40	100	-88	-32	-78	1	-7

Stranieri residenti	2011	2012	2013	2014	2015	2016	2017	2018	2019
<b>Residenti al 31 dicembre</b>	<b>610</b>	<b>573</b>	<b>607</b>	<b>643</b>	<b>611</b>	<b>596</b>	<b>585</b>	<b>575</b>	<b>614</b>
Serie storica movimento demografico									
<i>Nati</i>	7	17	18	13	5	11	10	8	13
<i>Morti</i>	0	0	0	1	0	0	1	0	0
<i>Iscritti</i>	92	93	120	102	61	70	60	79	99
<i>Cancellati</i>	41	82	86	66	93	96	80	97	76

## La tendenza del Mercato del lavoro nel comune di San Giorgio su Legnano

Nella tabella, qui sotto rappresentata, è illustrata la tendenza mensile per l'anno 2019 del mercato del lavoro in questo comune attraverso i flussi relativi agli avviamenti, ai lavoratori avviati e ai datori di lavoro. Mentre il grafico, successivo, evidenzia la variazione dei tre indicatori tra il 2018 e il 2019.

<i>mese</i>	<i>avviamenti</i>	<i>lavoratori avviati</i>	<i>datori di lavoro</i>
gennaio	39	38	20
febbraio	41	41	27
marzo	32	30	20
aprile	31	31	20
maggio	25	25	16
giugno	49	48	21
luglio	36	36	18
agosto	19	19	10
settembre	42	42	28
ottobre	32	32	17
novembre	39	39	19
dicembre	16	16	12
<b>anno</b>	<b>401</b>	<b>370</b>	<b>110</b>

**Incidenza contratti "flessibili": 7,7**

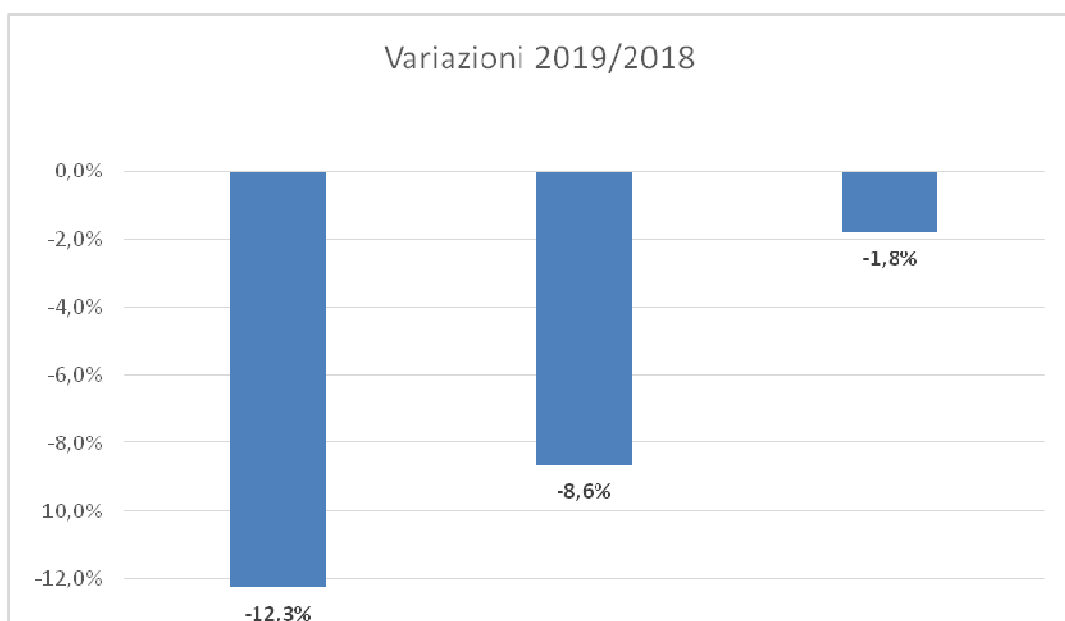

# San Vittore Olona

Posto lungo l'asse per il Sempione, alle porte di Legnano, è lambito dal fiume Olona. Si connota per una piccola superficie (kmq.3,5) e per una densità demografica (2.391,6 ab./kmq.), non molto diversa dai comuni vicini. Questo Centro è cresciuto con ritmi costanti dal dopoguerra ad oggi, passando dai 4.496 residenti del 1951 agli attuali 8.340. Nell'ultimo decennio un piccolo incremento demografico pari allo 0,7%. Si osservano nell'ultimo quinquennio i dati del movimento naturale negativi compensati, tranne che nel biennio 2017-2018, da flussi migratori positivi. L'indice di vecchiaia è "maturo" (176,7), in linea con i comuni contigui e leggermente superiore al dato medio dell'area metropolitana.



Indicatori territoriali 2020	
Altitudine mediana	m. 190
Altitudine minima	m. 182
Altitudine massima	m. 205
Superficie territoriale	Kmq. 3,5
Densità demografica	Ab/Kmq. 2.391,6

Indicatori demografici		
Popolazione res. (1.12.2020)	8.340	
Elettori al 26.05.2019	6.470	77,6%
Coniugati (1.1.2019)	4.002	48,0%
Divorziati (1.1.2019)	188	2,2%
Vedovi (1.1.2019)	656	7,8%
Celibi e nubili (1.1.2019)	3.476	41,7%

Popolazione	2011	2012	2013	2014	2015	2016	2017	2018	2019
<b>Residente al 31 dicembre</b>	<b>8.329</b>	<b>8.253</b>	<b>8.380</b>	<b>8.395</b>	<b>8.420</b>	<b>8.425</b>	<b>8.358</b>	<b>8.322</b>	<b>8.340</b>
Serie storica movimento demografico									
<i>Nati</i>	69	73	69	58	76	75	58	50	64
<i>Morti</i>	74	75	63	66	80	87	75	80	97
Saldo movimento naturale	-5	-2	6	-8	-4	-12	-17	-30	-33
<i>Iscritti</i>	314	414	423	304	324	308	308	342	402
<i>Cancellati</i>	265	389	302	281	295	291	358	348	378
Saldo movimento migratorio	49	25	121	23	29	17	-50	-6	24
Saldo totale	44	23	127	15	25	5	-67	-36	-9

Stranieri residenti	2011	2012	2013	2014	2015	2016	2017	2018	2019
<b>Residenti al 31 dicembre</b>	<b>543</b>	<b>584</b>	<b>661</b>	<b>680</b>	<b>709</b>	<b>737</b>	<b>774</b>	<b>763</b>	<b>794</b>
Serie storica movimento demografico									
<i>Nati</i>	6	15	11	12	9	18	14	14	10
<i>Morti</i>	0	1	1	1	2	1	0	0	0
<i>Iscritti</i>	56	129	141	111	120	92	82	93	124
<i>Cancellati</i>	41	59	64	92	91	81	59	118	114

## La tendenza del Mercato del lavoro nel comune di San Vittore Olona

Nella tabella, qui sotto rappresentata, è illustrata la tendenza mensile per l'anno 2019 del mercato del lavoro in questo comune attraverso i flussi relativi agli avviamenti, ai lavoratori avviati e ai datori di lavoro. Mentre il grafico, successivo, evidenzia la variazione dei tre indicatori tra il 2018 e il 2019.

<i>mese</i>	<i>avviamenti</i>	<i>lavoratori avviati</i>	<i>datori di lavoro</i>
gennaio	337	329	41
febbraio	106	97	44
marzo	99	93	39
aprile	88	82	37
maggio	82	77	42
giugno	84	83	40
luglio	96	94	35
agosto	42	41	21
settembre	134	134	42
ottobre	95	92	42
novembre	101	92	40
dicembre	56	48	26
<b>anno</b>	<b>1.320</b>	<b>1.170</b>	<b>182</b>

**Incidenza contratti "flessibili": 11,4**

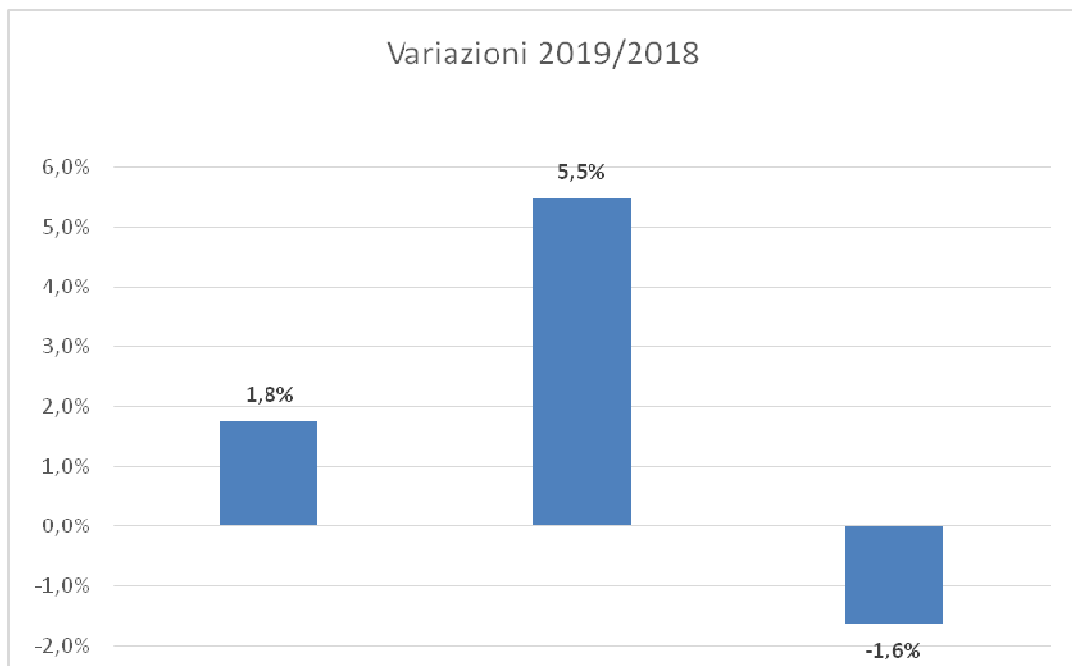



# Turbigo

Borgo situato al confine nord-ovest con la provincia di Novara, lungo il Ticino, è attraversato dal Naviglio Grande e dalla ferrovia Novara-Busto-Saronno. Per decenni, la popolazione di Turbigo è rimasta assolutamente stabile, nell'ultimo decennio si è verificato un regresso di 321 residenti pari al -4,3%. Di conseguenza il movimento demografico registra negli ultimi anni saldi totali quasi sempre negativi (eccetto il 2018), visto che gli stessi flussi migratori quasi mai positivi, non riescono a compensare l'andamento negativo del saldo naturale, ovvero decessi superiori alle nascite. La struttura per età evidenzia l'elevata "maturità" della popolazione con un indice di vecchiaia, pari a 188,0.



Indicatori territoriali 2020	
Altitudine mediana	m. 142
Altitudine minima	m. 148
Altitudine massima	m. 176
Superficie territoriale	Kmq. 8,5
Densità demografica	Ab/Kmq. 840,9

Indicatori demografici		
Popolazione res. (1.1.2020)	7.164	
Elettori al 26.05.2019	5.473	76,4%
Coniugati (1.1.2019)	3.399	46,8%
Divorziati (1.1.2019)	224	3,0%
Vedovi (1.1.2019)	654	9,0%
Celibi e nubili (1.1.2019)	2.974	41,0%

Popolazione	2011	2012	2013	2014	2015	2016	2017	2018	2019
<b>Residente al 31 dicembre</b>	<b>7.475</b>	<b>7.375</b>	<b>7.412</b>	<b>7.386</b>	<b>7.335</b>	<b>7.287</b>	<b>7.246</b>	<b>7.251</b>	<b>7.164</b>
Serie storica movimento demografico									
<i>Nati</i>	69	73	69	47	54	56	67	50	52
<i>Morti</i>	90	74	75	81	79	68	102	75	79
Saldo movimento naturale	-21	-1	-6	-34	-25	-12	-35	-25	-27
<i>Iscritti</i>	275	253	350	226	257	263	256	309	241
<i>Cancellati</i>	264	270	307	218	283	299	262	279	293
Saldo movimento migratorio	11	-17	43	8	-26	-36	-6	30	-52
Saldo totale	-10	-18	37	-26	-51	-48	-41	5	-79

Stranieri residenti	2011	2012	2013	2014	2015	2016	2017	2018	2019
<b>Residenti al 31 dicembre</b>	<b>905</b>	<b>880</b>	<b>947</b>	<b>952</b>	<b>941</b>	<b>902</b>	<b>934</b>	<b>974</b>	<b>967</b>
Serie storica movimento demografico									
<i>Nati</i>	17	30	19	21	24	12	26	18	23
<i>Morti</i>	1	2	2	0	1	0	3	1	0
<i>Iscritti</i>	106	125	209	128	155	119	125	148	111
<i>Cancellati</i>	87	104	142	123	166	170	116	125	136

## La tendenza del Mercato del lavoro nel comune di Tubigo

Nella tabella, qui sotto rappresentata, è illustrata la tendenza mensile per l'anno 2019 del mercato del lavoro in questo comune attraverso i flussi relativi agli avviamenti, ai lavoratori avviati e ai datori di lavoro. Mentre il grafico, successivo, evidenzia la variazione dei tre indicatori tra il 2018 e il 2019.

<i>mese</i>	<i>avviamenti</i>	<i>lavoratori avviati</i>	<i>datori di lavoro</i>
gennaio	88	87	35
febbraio	55	54	39
marzo	54	54	35
aprile	40	40	22
maggio	47	47	31
giugno	23	23	17
luglio	35	35	22
agosto	14	14	10
settembre	106	105	36
ottobre	81	70	32
novembre	47	46	22
dicembre	44	40	18
<b>anno</b>	<b>634</b>	<b>549</b>	<b>145</b>

**Incidenza contratti "flessibili": 13,4**

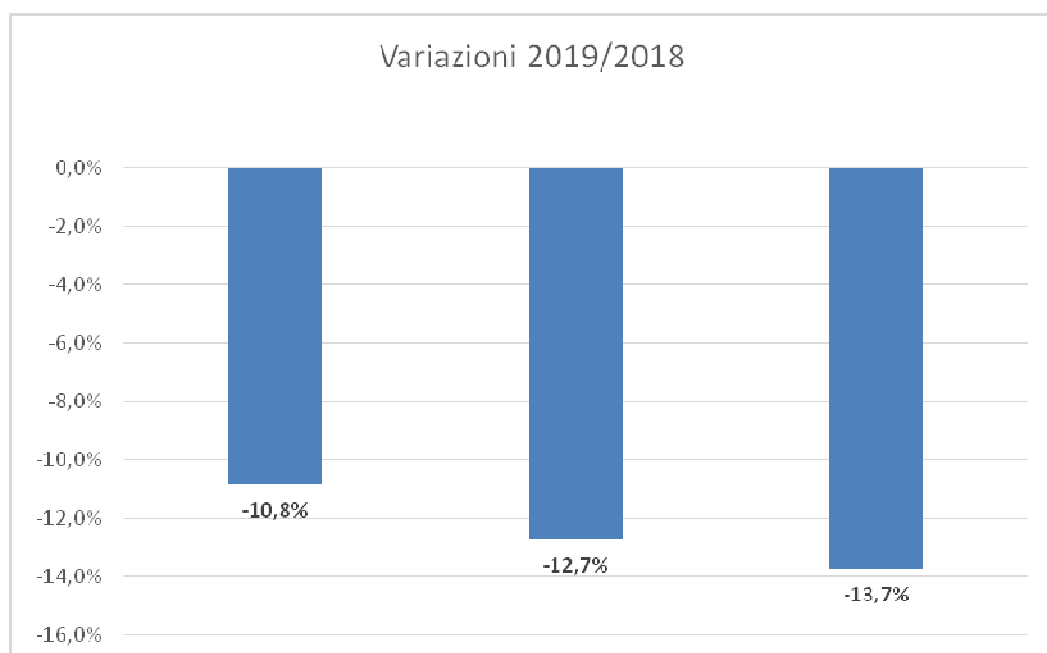

# Vanzaghello

Posto al confine nord ovest con la provincia di Varese, vicino all'aeroporto Malpensa, è attraversato dalla ferrovia Novara-Busto-Saronno. La popolazione del Comune, dal dopoguerra è cresciuta in modo costante, ma con tassi d'incremento via via sempre più contenuti. Nell'ultimo decennio, si ha addirittura una flessione di 58 residenti pari al -1,1%. Questo risultato è dovuto ai saldi naturali che in questo lasso di tempo, si attestano vicini allo zero o negativi non sempre compensati da flussi migratori sufficienti. In linea con questo contesto anche l'indice di vecchiaia che si attesta a 176,8 un poco più "maturo" della media della città metropolitana.



Indicatori territoriali 2020	
Altitudine mediana	m. 196
Altitudine minima	m. 186
Altitudine massima	m. 211
Superficie territoriale	Kmq. 5,6
Densità demografica	Ab/Kmq. 943,5

Indicatori demografici		
Popolazione res. (1.1.2020)	5.249	
Elettori al 26.05.2019	4.186	79,7%
Coniugati (1.1.2019)	2.692	50,4%
Divorziati (1.1.2019)	137	2,5%
Vedovi (1.1.2019)	380	7,1%
Celibi e nubili (1.1.2019)	2.122	39,8%

Popolazione	2011	2012	2013	2014	2015	2016	2017	2018	2019
<b>Residente al 31 dicembre</b>	<b>5.363</b>	<b>5.376</b>	<b>5.385</b>	<b>5.416</b>	<b>5.379</b>	<b>5.366</b>	<b>5.389</b>	<b>5.331</b>	<b>5.249</b>
Serie storica movimento demografico									
<i>Nati</i>	60	53	47	43	48	43	46	37	29
<i>Morti</i>	45	34	46	43	57	47	46	62	62
Saldo movimento naturale	15	19	1	0	-9	-4	0	-25	-33
<i>Iscritti</i>	181	199	230	167	149	162	194	182	147
<i>Cancellati</i>	140	193	222	136	177	171	171	215	197
Saldo movimento migratorio	41	6	8	31	-28	-9	23	-33	-50
Saldo totale	56	25	9	31	-37	-13	23	-58	-83

Stranieri residenti	2011	2012	2013	2014	2015	2016	2017	2018	2019
<b>Residenti al 31 dicembre</b>	<b>274</b>	<b>341</b>	<b>338</b>	<b>352</b>	<b>352</b>	<b>332</b>	<b>354</b>	<b>360</b>	<b>354</b>
Serie storica movimento demografico									
<i>Nati</i>	3	11	8	10	12	10	11	3	4
<i>Morti</i>	0	0	0	1	1	0	0	0	0
<i>Iscritti</i>	19	71	61	62	58	37	60	49	48
<i>Cancellati</i>	26	21	64	48	58	67	49	46	53

## La tendenza del Mercato del lavoro nel comune di Vanzaghello

Nella tabella, qui sotto rappresentata, è illustrata la tendenza mensile per l'anno 2019 del mercato del lavoro in questo comune attraverso i flussi relativi agli avviamenti, ai lavoratori avviati e ai datori di lavoro. Mentre il grafico, successivo, evidenzia la variazione dei tre indicatori tra il 2018 e il 2019.

<i>mese</i>	<i>avviamenti</i>	<i>lavoratori avviati</i>	<i>datori di lavoro</i>
gennaio	53	53	28
febbraio	55	55	25
marzo	26	25	15
aprile	35	35	23
maggio	32	32	22
giugno	28	28	15
luglio	52	52	30
agosto	18	18	15
settembre	43	43	19
ottobre	24	24	18
novembre	38	38	26
dicembre	18	18	14
<b>anno</b>	<b>422</b>	<b>387</b>	<b>106</b>

**Incidenza contratti "flessibili": 8,3**

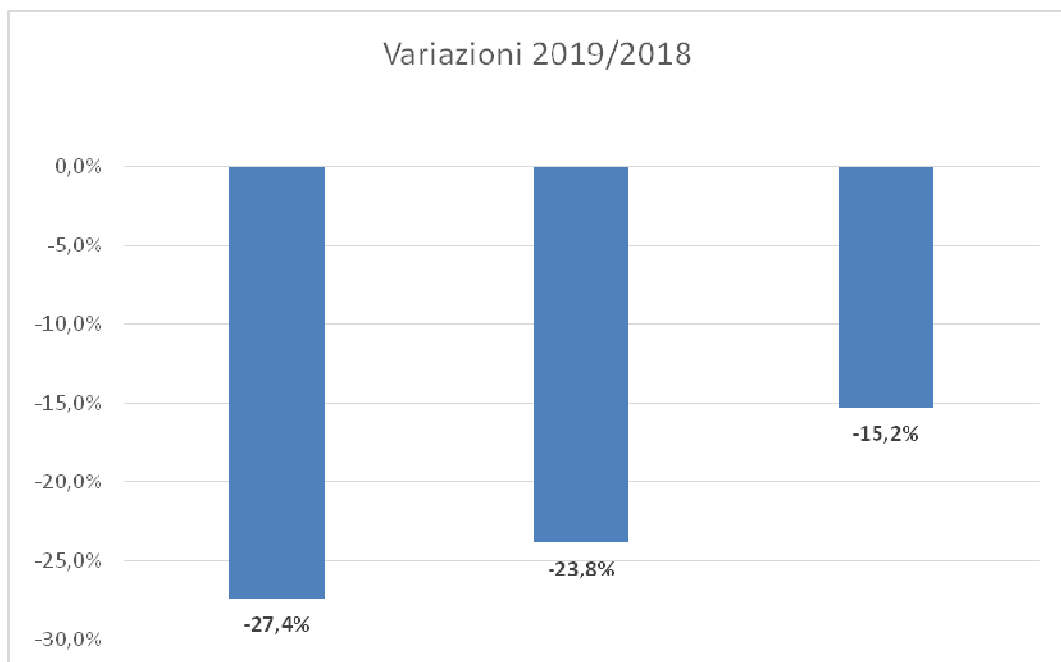

# Villa Cortese

Collocato a nord-ovest della città metropolitana confina con Legnano. Il Borgo ha avuto un continuo sviluppo dal dopoguerra ad oggi: è passato dai 2.250 abitanti nel 1951, agli attuali 6.207. Ha un'estensione territoriale molto esigua kmq. 3,6, con una densità demografica di 1,748,1 abitanti/kmq., inferiore a quella dei comuni limitrofi. E' rimasto stabile nell'ultimo decennio subendo un piccolo decremento solo nell'ultimo triennio dovuto unicamente ad una diminuzione delle nascite ed ad un contemporaneo aumento dei decessi, quasi sempre ben compensati, in particolare nel 2019, dai flussi migratori. L'indice di vecchiaia che si attesta a 192,2 ne fa uno dei comuni più "maturi" tra i limitrofi e dell'intero zona omogenea dell'Alto Milanese.



Indicatori territoriali 2020	
Altitudine mediana	m. 194
Altitudine minima	m. 186
Altitudine massima	m. 203
Superficie territoriale	Kmq. 3,6
Densità demografica	Ab/Kmq. 1.748,1

Indicatori demografici		
Popolazione res. (1.1.2020)	6.297	
Elettori al 26.05.2019	5.048	80,2%
Coniugati (1.1.2019)	3.126	50,9%
Divorziati (1.1.2019)	152	2,4%
Vedovi (1.1.2019)	493	8,0%
Celibi e nubili (1.1.2019)	2.367	38,5%

Popolazione	2011	2012	2013	2014	2015	2016	2017	2018	2019
<b>Residente al 31 dicembre</b>	<b>6.194</b>	<b>6.193</b>	<b>6.199</b>	<b>6.207</b>	<b>6.213</b>	<b>6.214</b>	<b>6.171</b>	<b>6.138</b>	<b>6.207</b>
Serie storica movimento demografico									
<i>Nati</i>	51	46	55	35	42	35	37	40	43
<i>Morti</i>	61	48	56	59	58	66	78	65	62
Saldo movimento naturale	-10	-2	-1	-24	-16	-31	-41	-25	-19
<i>Iscritti</i>	137	248	178	168	179	200	181	183	237
<i>Cancellati</i>	149	197	171	136	157	168	183	191	154
Saldo movimento migratorio	-12	51	7	32	22	32	-2	-8	83
Saldo totale	-22	49	6	8	6	1	-43	-33	64

Stranieri residenti	2011	2012	2013	2014	2015	2016	2017	2018	2019
<b>Residenti al 31 dicembre</b>	<b>208</b>	<b>238</b>	<b>263</b>	<b>273</b>	<b>272</b>	<b>276</b>	<b>274</b>	<b>285</b>	<b>291</b>
Serie storica movimento demografico									
<i>Nati</i>	3	3	3	4	7	3	4	4	2
<i>Morti</i>	0	1	0	0	0	0	0	0	0
<i>Iscritti</i>	25	60	37	40	32	39	45	35	41
<i>Cancellati</i>	5	24	12	30	33	38	51	28	33

## La tendenza del Mercato del lavoro nel comune di Villa Cortese

Nella tabella, qui sotto rappresentata, è illustrata la tendenza mensile per l'anno 2019 del mercato del lavoro in questo comune attraverso i flussi relativi agli avviamenti, ai lavoratori avviati e ai datori di lavoro. Mentre il grafico, successivo, evidenzia la variazione dei tre indicatori tra il 2018 e il 2019.

<i>mese</i>	<i>avviamenti</i>	<i>lavoratori avviati</i>	<i>datori di lavoro</i>
gennaio	47	47	30
febbraio	31	31	18
marzo	28	28	23
aprile	33	33	23
maggio	32	32	19
giugno	34	32	25
luglio	28	28	19
agosto	12	12	6
settembre	133	122	26
ottobre	62	61	26
novembre	53	51	21
dicembre	26	24	14
<b>anno</b>	<b>519</b>	<b>455</b>	<b>103</b>

**Incidenza contratti "flessibili": 12,3**

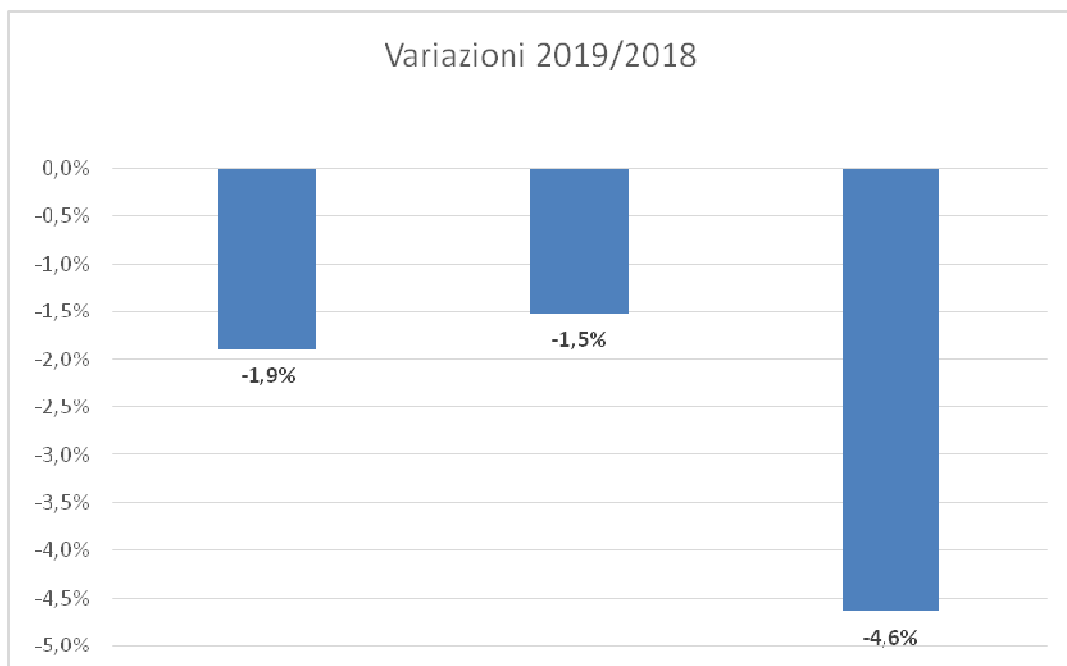

# Magentino Abbiatense

La zona omogenea del Magentino Abbiatense si compone di 28 comuni ed è quella territorialmente più grande. Occupa, infatti, poco meno del 23% del territorio milanese, è composta però, fatte le debite eccezioni, da comuni medio piccoli. Questa zona omogenea, ha una densità demografica nettamente più bassa rispetto alle altre zone (poco più di 600 ab/kmq.), una media di abitanti per comune (che sfiora i 7.800 residenti) ed una presenza di stranieri per comune (8,82%), inferiore rispetto alle altre zone. L'indice di vecchiaia del Magentino Abbiatense al 153,24 è tra i più "giovani", di parecchio inferiore al dato complessivo della città metropolitana.



Indicatori territoriali 2020	
Altitudine mediana	m. 125
Altitudine minima	m. 113
Altitudine massima	m. 134
Superficie territoriale	Kmq. 360,4
Densità demografica	Ab/Kmq. 604,9

Indicatori demografici		
Popolazione res. (1.1.2020)	218.035	
Elettori al 26.05.2019	168.344	77,2%
Coniugati (1.1.2019)	102.122	47,1%
Divorziati (1.1.2019)	7.040	3,2%
Vedovi (1.1.2019)	14.754	6,8%
Celibi e nubili (1.1.2019)	92.823	42,8%

Popolazione	2011	2012	2013	2014	2015	2016	2017	2018	2019
<b>Residente al 31 dicembre</b>	<b>211.501</b>	<b>210.168</b>	<b>213.745</b>	<b>214.419</b>	<b>214.907</b>	<b>215.784</b>	<b>216.238</b>	<b>216.726</b>	<b>218.035</b>
Serie storica movimento demografico									
<i>Nati</i>	2.102	1.996	2.001	1.942	1.889	1.755	1.749	1.626	1.564
<i>Morti</i>	1.822	1.918	1.767	1.757	1.981	1.843	2.009	1.934	2.009
Saldo movimento naturale	280	78	234	185	-92	-88	-260	-308	-445
<i>Iscritti</i>	8.261	10.336	10.831	7.516	7.497	8.116	7.883	8.462	8.871
<i>Cancellati</i>	6.877	7.721	7.488	7.027	6.917	7.151	7.169	7.666	7.987
Saldo movimento migratorio	1.384	2.615	3.343	489	580	965	714	796	884
Saldo totale	1.664	2.693	3.577	674	488	877	454	488	439

Stranieri residenti	2011	2012	2013	2014	2015	2016	2017	2018	2019
<b>Residenti al 31 dicembre</b>	<b>15.985</b>	<b>15.562</b>	<b>17.120</b>	<b>17.342</b>	<b>17.468</b>	<b>17.518</b>	<b>17.902</b>	<b>18.335</b>	<b>19.224</b>
Serie storica movimento demografico									
<i>Nati</i>	198	304	328	310	302	316	277	256	280
<i>Morti</i>	12	16	13	10	22	12	18	31	18
<i>Iscritti</i>	2.026	3.100	3.187	2.379	2.347	2.114	2.191	2.291	2.567
<i>Cancellati</i>	1.363	1.729	1.944	2.157	2.221	2.368	2.073	2.083	2.150

## La tendenza del Mercato del lavoro nella zona omogenea Magentino Abbiatense

Nella tabella, qui sotto rappresentata, è illustrata la tendenza mensile per l'anno 2019 del mercato del lavoro in questa zona omogenea, attraverso i flussi relativi agli avviamenti<sup>1</sup>, ai lavoratori avviati<sup>2</sup> e ai datori di lavoro<sup>3</sup>. Mentre il grafico, successivo, evidenzia la variazione dei tre indicatori tra il 2018 e il 2019.

<i>mese</i>	<i>avviamenti</i>	<i>lavoratori avviati</i>	<i>datori di lavoro</i>
gennaio	2.307	2.134	843
febbraio	1.712	1.528	743
marzo	1.726	1.551	740
aprile	1.589	1.447	726
maggio	1.641	1.414	690
giugno	1.589	1.439	710
luglio	1.749	1.644	672
agosto	766	728	343
settembre	3.047	2.866	880
ottobre	2.581	2.365	897
novembre	1.875	1.643	757
dicembre	1.239	1.033	539
<b>anno</b>	<b>21.821</b>	<b>16.416</b>	<b>3.632</b>

### Incidenza contratti "flessibili"<sup>4</sup>: 24,8

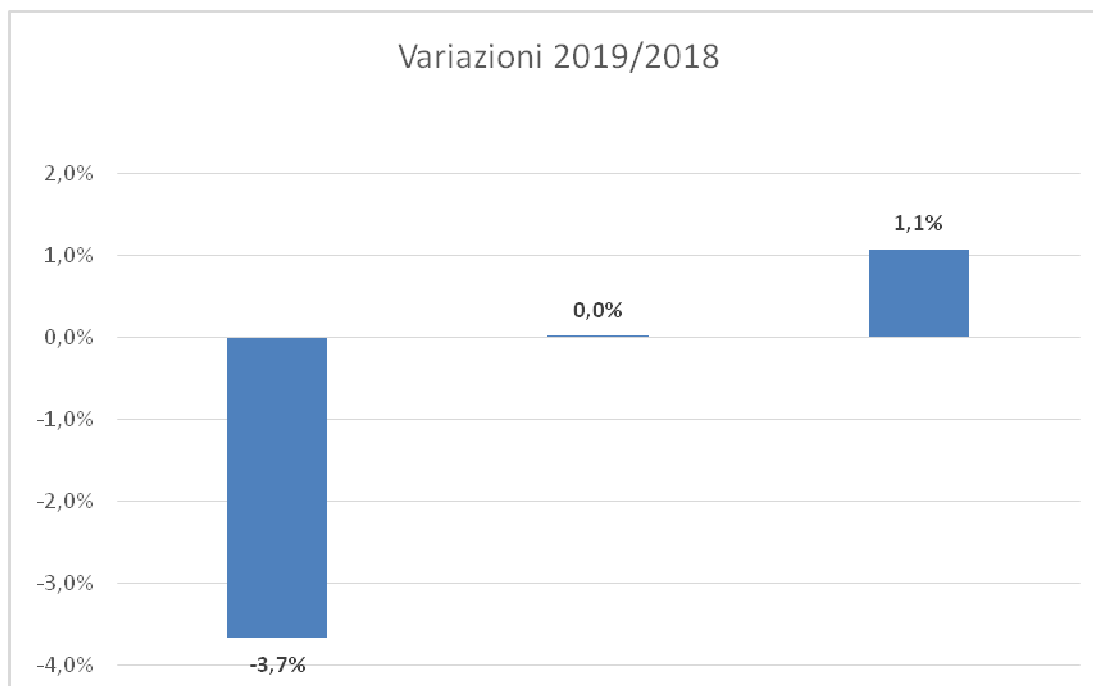

<sup>1</sup> Si veda la voce "il flusso degli avviamenti al lavoro a pag. 339 del glossario.

<sup>2</sup> Si veda la voce "il flusso dei lavoratori avviati" a pag. 339 del glossario.

<sup>3</sup> Si veda la voce "il flusso dei datori di lavoro" a pag. 339 del glossario.

<sup>4</sup> Si veda la voce "l'incidenza dei contratti "flessibili" " a pag. 339 del glossario.



# Abbiategrasso

La città di Abbiategrasso, è situata al confine con le province di Pavia e Novara lungo il fiume Ticino. Il territorio comunale è il più esteso, dopo Milano, ma la densità di questo Centro risulta abbastanza bassa rispetto al resto del territorio milanese 687,66 ab/kmq. Ha mantenuto per 4 censimenti (1971-2001) una popolazione intorno ai 27 mila abitanti. Se si osserva l'ultimo decennio si nota, quasi sempre, un saldo naturale negativo, compensato però da flussi migratori, in ingresso ampiamente positivi che mantengono costante la crescita della popolazione. La presenza dei cittadini stranieri, al 13,0% dei residenti, è tra le prime del Magentino Abbiatense, ed altrettanto elevato è l'indice di vecchiaia, se confrontato con il contesto (160,73), entrambi dati superiori, comunque alla media di questa zona omogenea.



Indicatori territoriali 2020	
Altitudine mediana	m. 101
Altitudine minima	m. 77
Altitudine massima	m. 125
Superficie territoriale	Kmq. 47,8
Densità demografica	Ab/Kmq. 687,7

Indicatori demografici		
Popolazione res. (1.1.2020)	32.855	
Elettori al 26.05.2019	24.579	74,8%
Coniugati (1.1.2019)	14.371	44,0%
Divorziati (1.1.2019)	1.188	3,6%
Vedovi (1.1.2019)	2.408	7,3%
Celibi e nubili (1.1.2019)	14.632	44,8%

Popolazione	2011	2012	2013	2014	2015	2016	2017	2018	2019
<b>Residente al 31 dicembre</b>	<b>32.168</b>	<b>31.325</b>	<b>32.295</b>	<b>32.409</b>	<b>32.585</b>	<b>32.565</b>	<b>32.737</b>	<b>32.610</b>	<b>32.855</b>
Serie storica movimento demografico									
<i>Nati</i>	289	300	314	263	268	257	241	210	243
<i>Morti</i>	315	338	306	309	348	339	332	342	352
Saldo movimento naturale	-26	-38	8	-46	-80	-82	-91	-132	-109
<i>Iscritti</i>	1.130	1.267	1.981	1.079	1.062	1.078	1.063	1.040	1.191
<i>Cancellati</i>	971	827	1.019	919	806	1.016	800	1.035	1.006
Saldo movimento migratorio	159	440	962	160	256	62	263	5	185
Saldo totale	133	402	970	114	176	-20	172	-127	76

Stranieri residenti	2011	2012	2013	2014	2015	2016	2017	2018	2019
<b>Residenti al 31 dicembre</b>	<b>3.264</b>	<b>2.995</b>	<b>3.519</b>	<b>3.593</b>	<b>3.729</b>	<b>3.694</b>	<b>3.850</b>	<b>3.937</b>	<b>4.275</b>
Serie storica movimento demografico									
<i>Nati</i>	37	65	79	47	69	69	55	49	68
<i>Morti</i>	3	2	6	1	5	1	1	3	4
<i>Iscritti</i>	356	514	841	400	503	375	404	396	528
<i>Cancellati</i>	311	185	317	326	367	478	302	355	332

## La tendenza del Mercato del lavoro nel comune di Abbiategrasso

Nella tabella, qui sotto rappresentata, è illustrata la tendenza mensile per l'anno 2019 del mercato del lavoro in questo comune attraverso i flussi relativi agli avviamenti, ai lavoratori avviati e ai datori di lavoro. Mentre il grafico, successivo, evidenzia la variazione dei tre indicatori tra il 2018 e il 2019.

<i>mese</i>	<i>avviamenti</i>	<i>lavoratori avviati</i>	<i>datori di lavoro</i>
gennaio	423	398	130
febbraio	310	280	105
marzo	336	307	111
aprile	226	210	110
maggio	239	194	97
giugno	246	222	100
luglio	278	269	103
agosto	134	133	44
settembre	494	475	131
ottobre	391	365	134
novembre	312	286	110
dicembre	251	212	87
<b>anno</b>	<b>3.640</b>	<b>2.761</b>	<b>578</b>

**Incidenza contratti "flessibili": 24,1**

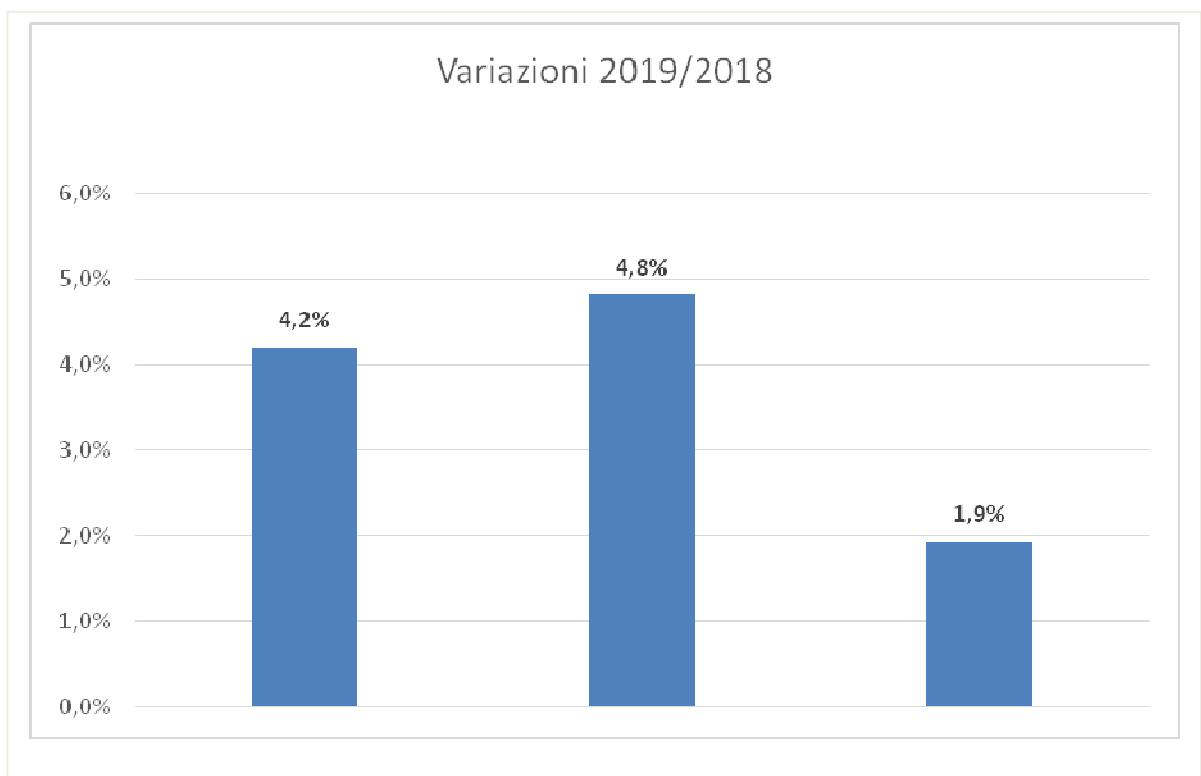

# Albairate

Comune con una discreta superficie territoriale (24° in graduatoria) confinante con Abbiategrasso. Al contrario, la densità piuttosto bassa (316,05 ab/kmq.) lo relega nelle ultime posizioni. Dal censimento del 1951 all'ultimo dato certificato da Istat (31.12.2019) ha quasi raddoppiato i suoi abitanti passando dai 2.561 di allora agli attuali 4.735. La serie storica del movimento demografico del periodo 2011-2019, mostra la costante del movimento naturale negativo (decessi superiori alle nascite), ma una costante tenuta dei saldi totali, corroborati da flussi migratori più robusti in ingresso che in uscita. Piuttosto bassa la presenza di cittadini stranieri rispetto al totale dei residenti (6,1%), anche rispetto al contesto del Magentino Abbiatense.



Indicatori territoriali 2020	
Altitudine mediana	m. 123
Altitudine minima	m. 116
Altitudine massima	m. 131
Superficie territoriale	Kmq. 15,0
Densità demografica	Ab/Kmq. 316,0

Indicatori demografici		
Popolazione res. (1.1.2020)	4.735	
Elettori al 26.05.2019	3.771	79,6%
Coniugati (1.1.2019)	2.259	48,0%
Divorziati (1.1.2019)	133	2,8%
Vedovi (1.1.2019)	332	7,0%
Celibi e nubili (1.1.2019)	1.978	42,0%

Popolazione	2011	2012	2013	2014	2015	2016	2017	2018	2019
<b>Residente al 31 dicembre</b>	<b>4.681</b>	<b>4.654</b>	<b>4.713</b>	<b>4.702</b>	<b>4.684</b>	<b>4.708</b>	<b>4.708</b>	<b>4.702</b>	<b>4.735</b>
Serie storica movimento demografico									
<i>Nati</i>	43	38	40	20	29	36	27	41	27
<i>Morti</i>	57	50	51	46	49	46	52	58	59
Saldo movimento naturale	-14	-12	-11	-26	-20	-10	-25	-17	-32
<i>Iscritti</i>	173	224	194	158	135	154	184	192	216
<i>Cancellati</i>	158	176	124	143	133	120	159	181	156
Saldo movimento migratorio	15	48	70	15	2	34	25	11	60
Saldo totale	1	36	59	-11	-18	24	0	-6	28

Stranieri residenti	2011	2012	2013	2014	2015	2016	2017	2018	2019
<b>Residenti al 31 dicembre</b>	<b>246</b>	<b>227</b>	<b>248</b>	<b>269</b>	<b>238</b>	<b>239</b>	<b>260</b>	<b>258</b>	<b>289</b>
Serie storica movimento demografico									
<i>Nati</i>	2	4	1	6	4	2	5	2	4
<i>Morti</i>	1	0	0	0	1	0	0	0	0
<i>Iscritti</i>	46	40	50	48	23	26	45	26	50
<i>Cancellati</i>	10	31	29	27	54	27	29	30	22

## La tendenza del Mercato del lavoro nel comune di Albairate

Nella tabella, qui sotto rappresentata, è illustrata la tendenza mensile per l'anno 2019 del mercato del lavoro in questo comune attraverso i flussi relativi agli avviamenti, ai lavoratori avviati e ai datori di lavoro. Mentre il grafico, successivo, evidenzia la variazione dei tre indicatori tra il 2018 e il 2019.

<i> mese</i>	<i> avviamenti</i>	<i> lavoratori avviati</i>	<i> datori di lavoro</i>
gennaio	56	56	24
febbraio	26	26	16
marzo	41	40	24
aprile	51	51	20
maggio	27	27	19
giugno	29	28	23
luglio	36	35	23
agosto	6	6	5
settembre	40	40	26
ottobre	98	98	24
novembre	44	43	28
dicembre	16	16	14
<b>anno</b>	<b>470</b>	<b>434</b>	<b>104</b>

**Incidenza contratti "flessibili": 7,7**

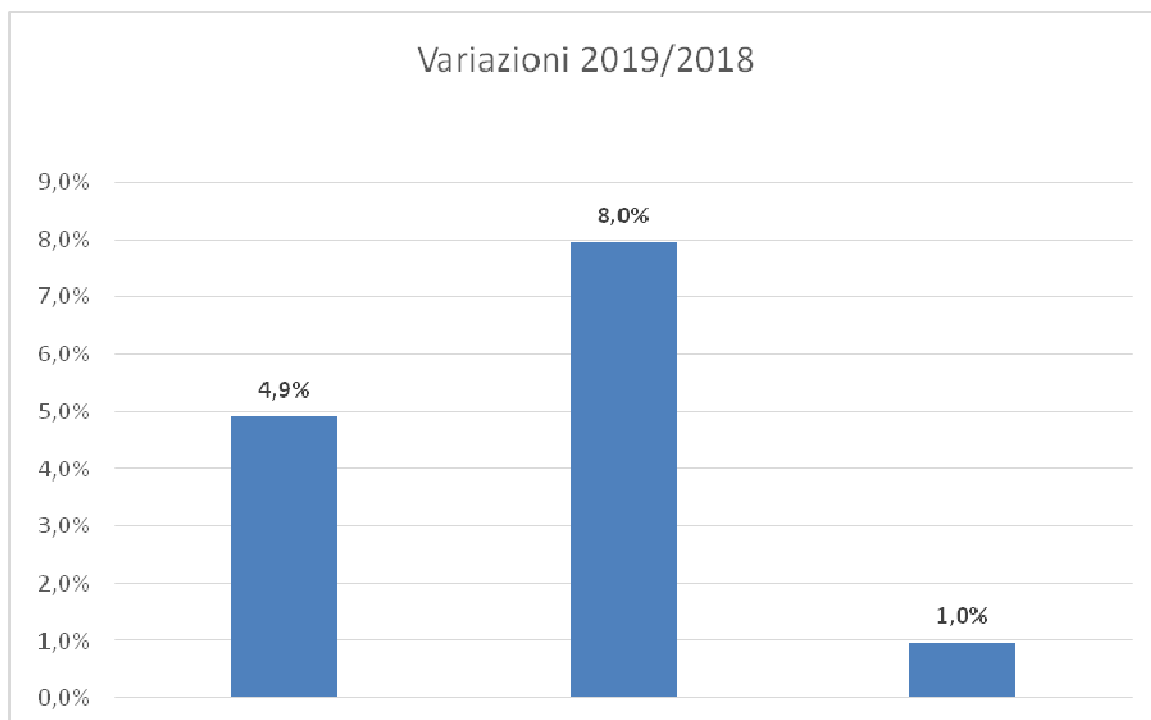

# Arluno

Arluno, situato sull'autostrada A4 tra Milano e Novara, nella fascia periurbana, ha quasi raddoppiato i suoi abitanti passando dai 6.923 residenti del censimento del 1951 all'attuale dato (31.12.2019) di 12.319 unità. Una maggiore accelerazione del fenomeno si è prodotta, in particolare nel decennio 2001-2011 con un aumento di circa 1.680 unità, pari al 17,1% mentre nel periodo 2010-2019 l'aumento si segnala più contenuto solo 718 residenti in più che corrispondono al 6,2%. Ultimamente si mantiene un trend di crescita grazie ai flussi migratori in entrata che sono decisamente positivi. L'indice di vecchiaia è in progressivo aumento ma si evidenzia come meno "maturo" di altre realtà contigue (136,47).



Indicatori territoriali 2020	
Altitudine mediana	m. 157
Altitudine minima	m. 145
Altitudine massima	m. 182
Superficie territoriale	Kmq. 12,4
Densità demografica	Ab/Kmq. 996,8

Indicatori demografici		
Popolazione res. (1.1.2020)	12.319	
Elettori al 26.05.2019	9.320	75,7%
Coniugati (1.1.2019)	5.680	47,2%
Divorziati (1.1.2019)	446	3,7%
Vedovi (1.1.2019)	816	6,7%
Celibi e nubili (1.1.2019)	5.085	42,2%

Popolazione	2011	2012	2013	2014	2015	2016	2017	2018	2019
<b>Residente al 31 dicembre</b>	<b>11.739</b>	<b>11.635</b>	<b>11.807</b>	<b>11.884</b>	<b>11.895</b>	<b>11.909</b>	<b>12.000</b>	<b>12.027</b>	<b>12.319</b>
Serie storica movimento demografico									
<i>Nati</i>	108	127	115	132	119	104	105	107	107
<i>Morti</i>	86	111	102	97	128	114	113	94	107
Saldo movimento naturale	22	16	13	35	-9	-10	-8	13	0
<i>Iscritti</i>	482	546	572	425	378	356	460	401	568
<i>Cancellati</i>	366	448	413	383	358	332	361	387	438
Saldo movimento migratorio	116	98	159	42	20	24	99	14	130
Saldo totale	138	114	172	77	11	14	91	27	130

Stranieri residenti	2011	2012	2013	2014	2015	2016	2017	2018	2019
<b>Residenti al 31 dicembre</b>	<b>963</b>	<b>952</b>	<b>1.067</b>	<b>1.054</b>	<b>1.021</b>	<b>1.003</b>	<b>1.038</b>	<b>1.080</b>	<b>1.141</b>
Serie storica movimento demografico									
<i>Nati</i>	10	12	19	31	14	11	13	14	21
<i>Morti</i>	1	1	1	1	2	1	2	1	1
<i>Iscritti</i>	111	156	187	137	99	90	112	121	154
<i>Cancellati</i>	87	95	72	150	132	118	88	92	132

## La tendenza del Mercato del lavoro nel comune di Arluno

Nella tabella, qui sotto rappresentata, è illustrata la tendenza mensile per l'anno 2019 del mercato del lavoro in questo comune attraverso i flussi relativi agli avviamenti, ai lavoratori avviati e ai datori di lavoro. Mentre il grafico, successivo, evidenzia la variazione dei tre indicatori tra il 2018 e il 2019.

<i>mese</i>	<i>avviamenti</i>	<i>lavoratori avviati</i>	<i>datori di lavoro</i>
gennaio	79	78	45
febbraio	88	86	46
marzo	64	63	40
aprile	72	72	49
maggio	73	72	42
giugno	54	54	39
luglio	68	68	46
agosto	29	28	19
settembre	164	163	54
ottobre	110	109	49
novembre	65	60	42
dicembre	48	47	29
<b>anno</b>	<b>914</b>	<b>810</b>	<b>205</b>

**Incidenza contratti "flessibili": 11,4**

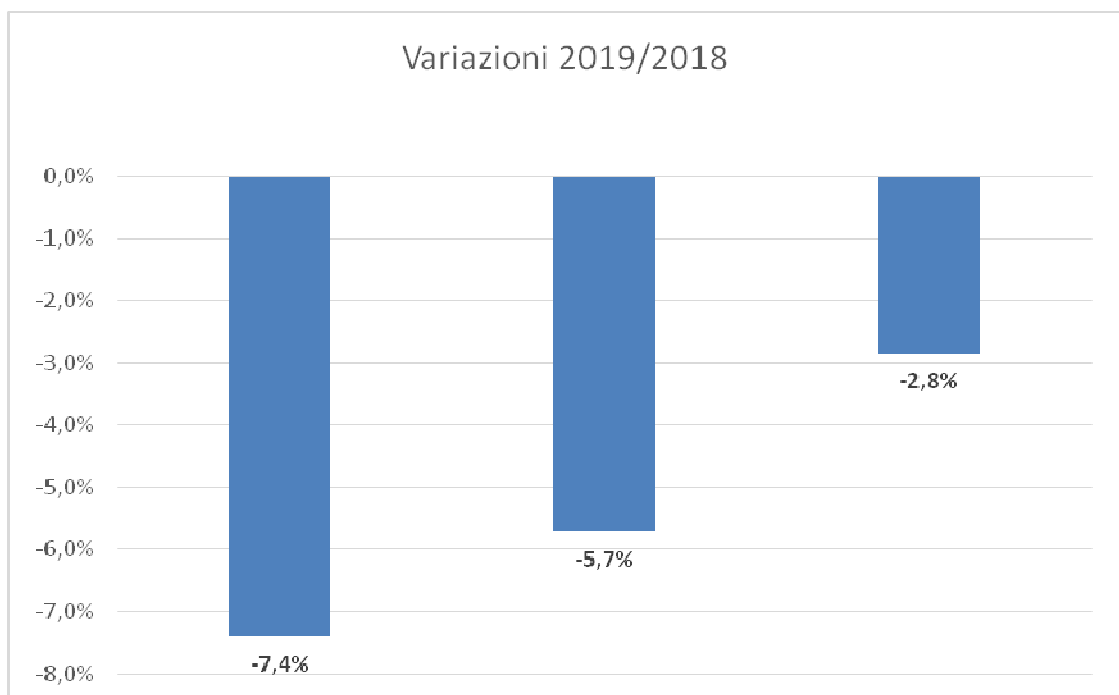

# Bareggio

Comune di medio-grandi dimensioni territoriali situato ad ovest del Capoluogo. Adiacente alla A4 subito dopo la fascia periurbana di Milano. Questa posizione geografica, potrebbe spiegare il continuo e progressivo ampliamento demografico del Borgo nel corso degli ultimi 25 anni (circa 3 mila abitanti in più). Bareggio che ha quasi triplicato gli abitanti tra il 1951 e il 2001, da 5.304 a 15.759. Al contrario, ha avuto solo dei minimi aumenti negli ultimi 10 anni. Questa inversione di tendenza si spiega con i saldi naturali che risultano spesso negativi, nel dettaglio: se si osservano il tasso di natalità e quello di mortalità, si nota che, il primo scende nell'ultimo quinquennio dall'8,0‰ al 6,6‰, e il secondo sale dall'8,9‰ al 9,7‰. La natalità, nel periodo esaminato, tranne eccezioni, è in calo, mentre, la mortalità ha un andamento altalenante. L'indice di vecchiaia, in costante aumento, è pressoché uguale a quello medio della città metropolitana attestandosi a 168,93.



Indicatori territoriali 2020	
Altitudine mediana	m. 136
Altitudine minima	m. 130
Altitudine massima	m. 150
Superficie territoriale	Kmq. 11,4
Densità demografica	Ab/Kmq. 1.523,5

Indicatori demografici		
Popolazione res. (1.1.2020)	17.344	
Elettori al 26.05.2019	13.725	79,1%
Coniugati (1.1.2019)	8.477	48,8%
Divorziati (1.1.2019)	603	3,4%
Vedovi (1.1.2019)	1.203	6,9%
Celibi e nubili (1.1.2019)	7.061	40,7%

Popolazione	2011	2012	2013	2014	2015	2016	2017	2018	2019
<b>Residente al 31 dicembre</b>	<b>17.391</b>	<b>17.361</b>	<b>17.464</b>	<b>17.435</b>	<b>17.293</b>	<b>17.364</b>	<b>17.304</b>	<b>17.344</b>	<b>17.344</b>
Serie storica movimento demografico									
<i>Nati</i>	151	143	144	138	138	123	133	117	114
<i>Morti</i>	133	138	119	163	154	146	182	150	168
Saldo movimento naturale	18	5	25	-25	-16	-23	-49	-33	-54
<i>Iscritti</i>	643	1.015	699	541	530	621	578	720	686
<i>Cancellati</i>	524	721	621	545	656	527	589	647	652
Saldo movimento migratorio	119	294	78	-4	-126	94	-11	73	34
Saldo totale	137	299	103	-29	-142	71	-60	40	-20

Stranieri residenti	2011	2012	2013	2014	2015	2016	2017	2018	2019
<b>Residenti al 31 dicembre</b>	<b>1.059</b>	<b>1.029</b>	<b>1.113</b>	<b>1.135</b>	<b>1.060</b>	<b>1.097</b>	<b>1.111</b>	<b>1.169</b>	<b>1.208</b>
Serie storica movimento demografico									
<i>Nati</i>	15	16	15	14	14	23	23	12	14
<i>Morti</i>	1	0	1	3	1	0	0	2	3
<i>Iscritti</i>	179	300	219	180	143	150	160	201	167
<i>Cancellati</i>	77	181	135	158	218	136	169	153	171

## La tendenza del Mercato del lavoro nel comune di Bareggio

Nella tabella, qui sotto rappresentata, è illustrata la tendenza mensile per l'anno 2019 del mercato del lavoro in questo comune attraverso i flussi relativi agli avviamenti, ai lavoratori avviati e ai datori di lavoro. Mentre il grafico, successivo, evidenzia la variazione dei tre indicatori tra il 2018 e il 2019.

<i>mese</i>	<i>avviamenti</i>	<i>lavoratori avviati</i>	<i>datori di lavoro</i>
gennaio	211	150	70
febbraio	189	124	63
marzo	224	146	76
aprile	183	122	57
maggio	209	131	64
giugno	200	132	56
luglio	143	95	48
agosto	98	77	33
settembre	309	252	77
ottobre	267	176	86
novembre	207	98	51
dicembre	202	91	39
<b>anno</b>	<b>2.442</b>	<b>1.281</b>	<b>322</b>

**Incidenza contratti "flessibili": 47,5**

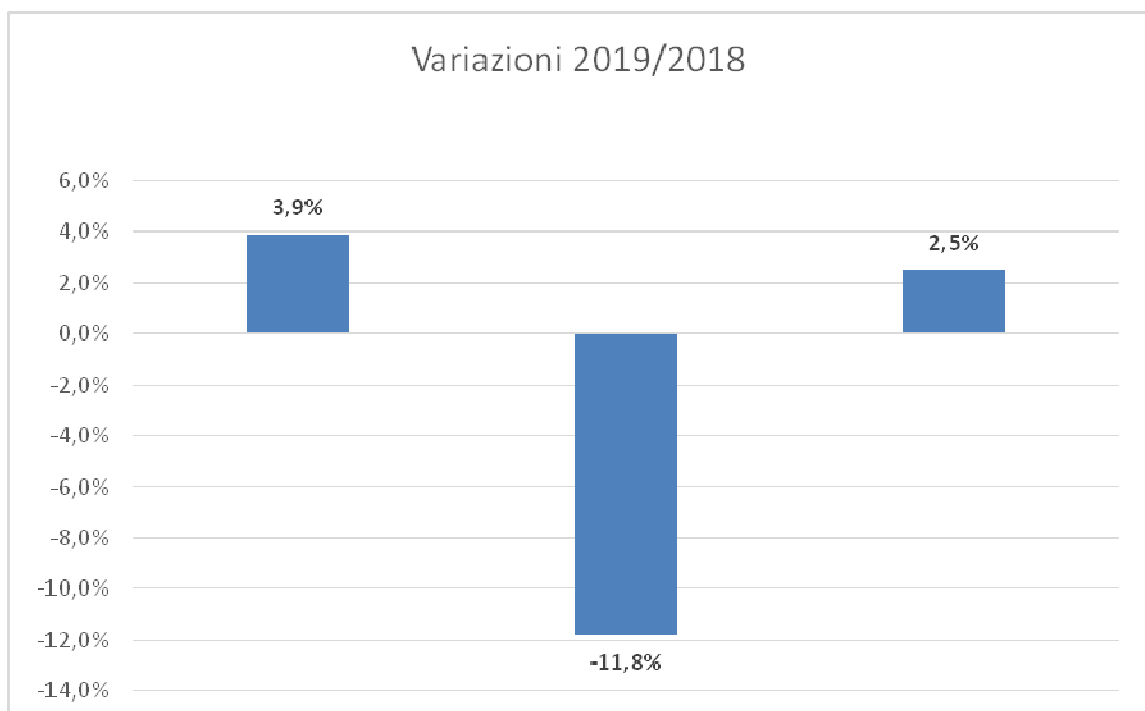



# Besate

Piccolo Centro situato a sud-ovest, lungo il corso del Ticino, al confine con la provincia di Pavia, è caratterizzato da una bassissima densità abitativa, pari a 161,19 abitanti/kmq, che è la quart'ultima dell'area milanese. Si segnala, inoltre questo piccolo Borgo per aver mantenuto il numero di abitanti costante nel lasso di tempo che va dal 1951 (1.756) al 2001(1.729), con addirittura un decremento di 27 unità. Nel decennio che va tra i censimenti della popolazione 2001 e il successivo del 2011, Besate ha avuto un discreto incremento demografico, quasi il 17% in più, dovuto a flussi migratori in entrata un po' più sostenuti, raggiungendo e superando, proprio in quel periodo, se pur di poco, i 2.000 abitanti. Nell'ultimo decennio ha avuto un aumento veramente esiguo dell'1,1%, causa saldi naturali negativi e movimenti migratori più attenuati, infatti, questo piccolo Centro è rimasto quasi invariato, sfiorando solo nel 2013 i 2.100 residenti.



Indicatori territoriali 2020	
Altitudine mediana	m. 98
Altitudine minima	m. 72
Altitudine massima	M 109
Superficie territoriale	Kmq. 12,7
Densità demografica	Ab/Kmq. 161,2

Indicatori demografici		
Popolazione res. (1.1.2020)	2.054	
Elettori al 26.05.2019	1.625	79,1%
Coniugati (1.1.2019)	932	45,2%
Divorziati (1.1.2019)	71	3,4%
Vedovi (1.1.2019)	145	7,0%
Celibi e nubili (1.1.2019)	912	44,2%

Popolazione	2011	2012	2013	2014	2015	2016	2017	2018	2019
<b>Residente al 31 dicembre</b>	<b>2.042</b>	<b>2.058</b>	<b>2.098</b>	<b>2.086</b>	<b>2.064</b>	<b>2.064</b>	<b>2.045</b>	<b>2.060</b>	<b>2.054</b>
Serie storica movimento demografico									
<i>Nati</i>	25	26	21	15	15	15	20	9	18
<i>Morti</i>	18	27	28	17	22	13	25	18	18
Saldo movimento naturale	7	-1	-7	-2	-7	2	-5	-9	0
<i>Iscritti</i>	73	93	113	69	60	95	70	124	62
<i>Cancellati</i>	70	66	66	79	75	97	84	100	72
Saldo movimento migratorio	3	27	47	-10	-15	-2	-14	24	-10
Saldo totale	10	26	40	-12	-22	0	-19	15	-10

Stranieri residenti	2011	2012	2013	2014	2015	2016	2017	2018	2019
<b>Residenti al 31 dicembre</b>	<b>113</b>	<b>123</b>	<b>132</b>	<b>132</b>	<b>137</b>	<b>132</b>	<b>135</b>	<b>149</b>	<b>129</b>
Serie storica movimento demografico									
<i>Nati</i>	1	3	0	2	1	2	1	1	0
<i>Morti</i>	0	0	0	0	0	0	0	0	0
<i>Iscritti</i>	10	10	28	22	15	27	11	34	10
<i>Cancellati</i>	16	5	19	22	10	34	9	21	31

## La tendenza del Mercato del lavoro nel comune di Besate

Nella tabella, qui sotto rappresentata, è illustrata la tendenza mensile per l'anno 2019 del mercato del lavoro in questo comune attraverso i flussi relativi agli avviamenti, ai lavoratori avviati e ai datori di lavoro. Mentre il grafico, successivo, evidenzia la variazione dei tre indicatori tra il 2018 e il 2019.

<i>mese</i>	<i>avviamenti</i>	<i>lavoratori avviati</i>	<i>datori di lavoro</i>
gennaio	4	4	3
febbraio	4	4	4
marzo	5	5	4
aprile	5	5	5
maggio	2	2	1
giugno	5	5	4
luglio	2	2	2
agosto	4	4	3
settembre	6	6	5
ottobre	8	8	6
novembre	2	2	2
dicembre	3	3	2
<b>anno</b>	<b>50</b>	<b>46</b>	<b>19</b>

**Incidenza contratti "flessibili": 8,0**

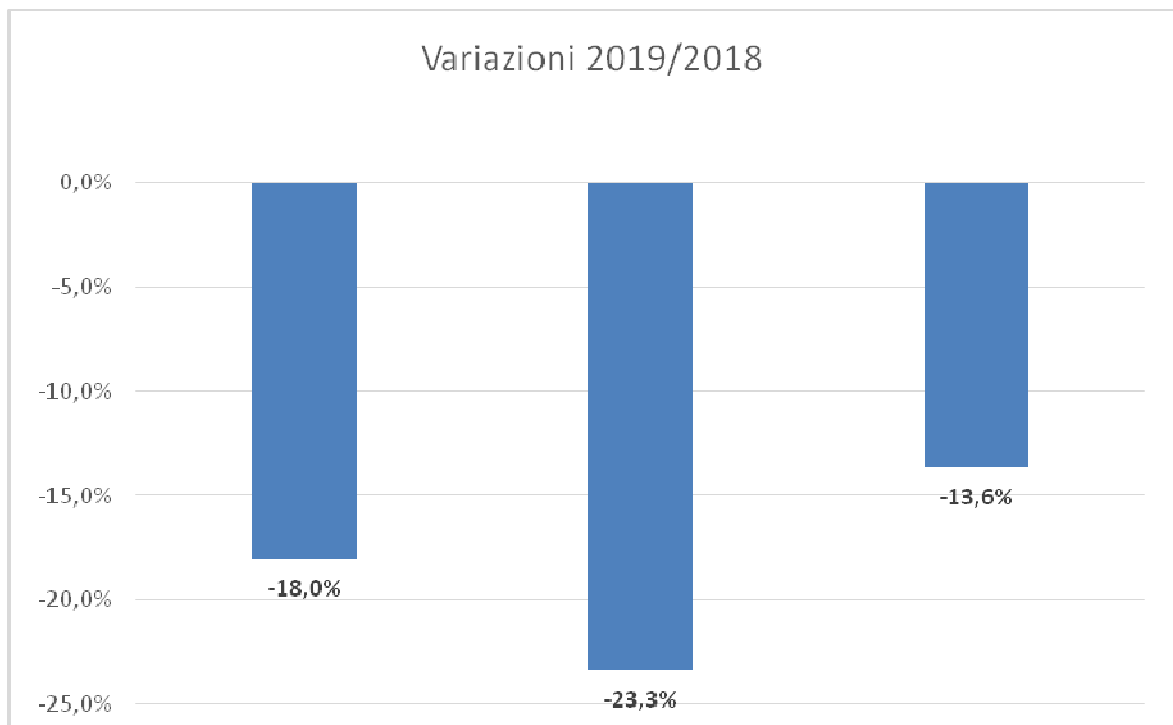

# Boffalora sopra Ticino

Situato lungo il Ticino, adiacente all'autostrada A4 dimostra nel corso di oltre un trentennio una sostanziale stabilità demografica: dal Censimento del 1991 al 31 dicembre 2019 è addirittura diminuito di 32 abitanti da 4.125 a 4.093.. E' un Comune abbastanza stabile nella sua struttura demografica, cresciuto in modo un poco più accentuato nel ventennio sessanta - ottanta del precedente secolo. Dopo, ha subito addirittura un decremento anagrafico tra il 2001 e il 2011 dell'ordine di -1,6% e prosegue con un trend negativo anche nell'ultimo periodo. Ciò è dovuto a saldi naturali fortemente negativi quasi mai corroborati da saldi migratori in entrata, che lo hanno mantenuto costante nel tempo. L'indice di vecchiaia al 203,01 è il più "maturo" del Magentino-Abbiatense, nettamente superiore alla media della zona omogenea, ma anche di quella del milanese nel suo complesso.



Indicatori territoriali 2020	
Altitudine mediana	m. 127
Altitudine minima	m. 109
Altitudine massima	m. 146
Superficie territoriale	Kmq. 7,7
Densità demografica	Ab/Kmq. 534,7

Indicatori demografici		
Popolazione res. (1.1.2020)	4.093	
Elettori al 26.05.2019	3.373	82,4%
Coniugati (1.1.2019)	2.020	48,9%
Divorziati (1.1.2019)	114	2,7%
Vedovi (1.1.2019)	330	7,9%
Cellibi e nubili (1.1.2019)	1.667	40,3%

Popolazione	2011	2012	2013	2014	2015	2016	2017	2018	2019
<b>Residente al 31 dicembre</b>	<b>4.233</b>	<b>4.172</b>	<b>4.174</b>	<b>4.159</b>	<b>4.143</b>	<b>4.113</b>	<b>4.127</b>	<b>4.131</b>	<b>4.093</b>
Serie storica movimento demografico									
<i>Nati</i>	33	21	24	28	25	20	24	26	19
<i>Morti</i>	50	47	38	54	45	30	42	34	52
Saldo movimento naturale	-17	-26	-14	-26	-20	-10	-18	-8	-33
<i>Iscritti</i>	91	156	140	114	135	113	135	121	127
<i>Cancellati</i>	131	141	124	103	131	133	103	109	117
Saldo movimento migratorio	-40	15	16	11	4	-20	32	12	10
Saldo totale	-57	-11	2	-15	-16	-30	14	4	-23

Stranieri residenti	2011	2012	2013	2014	2015	2016	2017	2018	2019
<b>Residenti al 31 dicembre</b>	<b>254</b>	<b>233</b>	<b>263</b>	<b>238</b>	<b>229</b>	<b>218</b>	<b>227</b>	<b>242</b>	<b>239</b>
Serie storica movimento demografico									
<i>Nati</i>	3	3	6	5	4	1	2	5	2
<i>Morti</i>	0	0	0	1	1	0	1	0	0
<i>Iscritti</i>	24	67	62	22	29	41	41	37	27
<i>Cancellati</i>	38	53	32	47	38	53	33	27	34

## La tendenza del Mercato del lavoro nel comune di Boffalora sopra Ticino

Nella tabella, qui sotto rappresentata, è illustrata la tendenza mensile per l'anno 2019 del mercato del lavoro in questo comune attraverso i flussi relativi agli avviamenti, ai lavoratori avviati e ai datori di lavoro. Mentre il grafico, successivo, evidenzia la variazione dei tre indicatori tra il 2018 e il 2019.

<i>mese</i>	<i>avviamenti</i>	<i>lavoratori avviati</i>	<i>datori di lavoro</i>
gennaio	39	39	21
febbraio	28	27	23
marzo	27	26	15
aprile	11	11	11
maggio	20	20	13
giugno	23	23	14
luglio	24	24	14
agosto	12	12	8
settembre	34	34	21
ottobre	48	48	22
novembre	28	27	15
dicembre	18	18	14
<b>anno</b>	<b>312</b>	<b>289</b>	<b>79</b>

**Incidenza contratti "flessibili": 7,4**

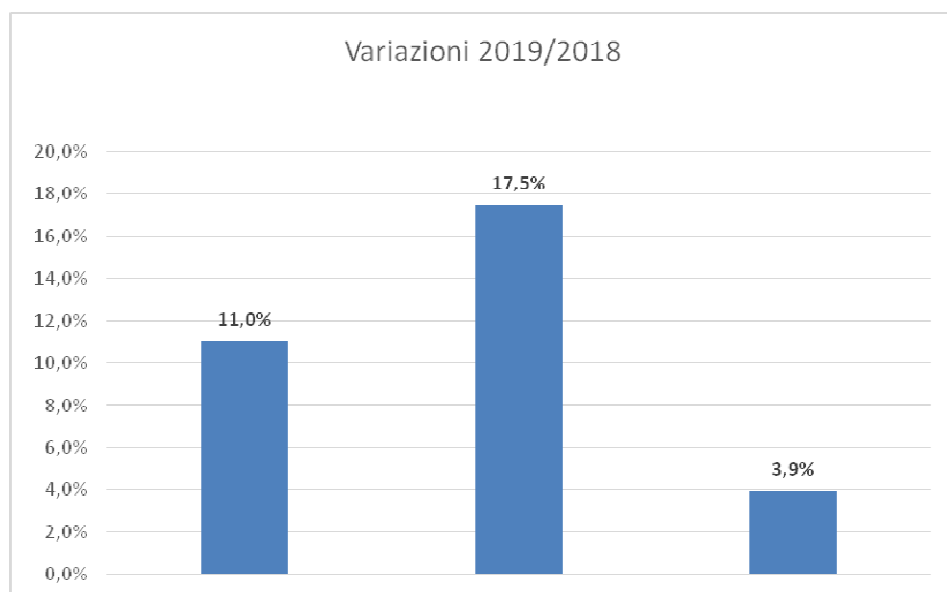

# Bubbiano

Piccolo Centro al confine sud ovest della città metropolitana verso il Ticino. Bubbiano, nono Comune più piccolo della provincia, ha conosciuto un poderoso incremento demografico triplicando i suoi abitanti, infatti dagli 818 abitanti del 1991 è passato agli attuali 2.438. Ha una densità pari a 826,72 ab./kmq. superiore a quella della zona omogenea. Si segnala, inoltre, questo piccolo Borgo per avere, a fronte nel 2019 di un saldo naturale appena negativo, un saldo migratorio ampiamente positivo e di conseguenza anche il totale. Nel periodo 2010-2019 è cresciuto demograficamente di 245 unità pari all'11,2%, confortato quasi sempre da saldi naturali qualche volta come nel 2019 anche da saldi migratori positivi. Questo minuscolo Borgo si connota, infine, per un indice di vecchiaia a 107,83, tra i più bassi, che indica una presenza di giovani 0-14, di poco inferiore a quella degli ultra sessantacinquenni.



Indicatori territoriali 2020	
Altitudine mediana	m. 105
Altitudine minima	m. 94
Altitudine massima	m. 106
Superficie territoriale	Kmq. 2,9
Densità demografica	Ab/Kmq. 826,7

Indicatori demografici		
Popolazione res. (1.1.2020)	2.438	
Elettori al 26.05.2019	1.819	74,6%
Coniugati (1.1.2019)	1.138	47,4%
Divorziati (1.1.2019)	89	3,7%
Vedovi (1.1.2019)	116	4,8%
Celibi e nubili (1.1.2019)	1.057	44,0%

Popolazione	2011	2012	2013	2014	2015	2016	2017	2018	2019
<b>Residente al 31 dicembre</b>	<b>2.252</b>	<b>2.270</b>	<b>2.388</b>	<b>2.405</b>	<b>2.411</b>	<b>2.401</b>	<b>2.400</b>	<b>2.400</b>	<b>2.438</b>
Serie storica movimento demografico									
<i>Nati</i>	43	20	31	30	28	21	29	22	6
<i>Morti</i>	7	11	11	10	19	16	10	18	19
Saldo movimento naturale	36	9	20	20	9	5	19	4	-13
<i>Iscritti</i>	128	166	253	105	112	115	136	122	182
<i>Cancellati</i>	105	132	155	108	115	130	156	126	123
Saldo movimento migratorio	23	34	98	-3	-3	-15	-20	-4	59
Saldo totale	59	43	118	17	6	-10	-1	0	46

Stranieri residenti	2011	2012	2013	2014	2015	2016	2017	2018	2019
<b>Residenti al 31 dicembre</b>	<b>125</b>	<b>112</b>	<b>147</b>	<b>141</b>	<b>127</b>	<b>128</b>	<b>130</b>	<b>147</b>	<b>150</b>
Serie storica movimento demografico									
<i>Nati</i>	1	1	3	4	1	2	0	3	1
<i>Morti</i>	0	0	0	0	0	0	0	0	0
<i>Iscritti</i>	6	16	57	24	23	13	25	29	31
<i>Cancellati</i>	5	18	22	30	37	14	23	15	28

## La tendenza del Mercato del lavoro nel comune di Bubbiano

Nella tabella, qui sotto rappresentata, è illustrata la tendenza mensile per l'anno 2019 del mercato del lavoro in questo comune attraverso i flussi relativi agli avviamenti, ai lavoratori avviati e ai datori di lavoro. Mentre il grafico, successivo, evidenzia la variazione dei tre indicatori tra il 2018 e il 2019.

<i>mese</i>	<i>avviamenti</i>	<i>lavoratori avviati</i>	<i>datori di lavoro</i>
gennaio	4	4	1
febbraio	2	2	2
marzo	4	4	3
aprile	2	2	2
maggio	2	2	1
giugno	5	5	3
luglio	1	1	1
agosto	2	2	2
settembre	2	2	2
ottobre	5	5	5
novembre	9	9	6
dicembre	3	3	2
<b>anno</b>	<b>41</b>	<b>40</b>	<b>18</b>

**Incidenza contratti "flessibili": 2,4**

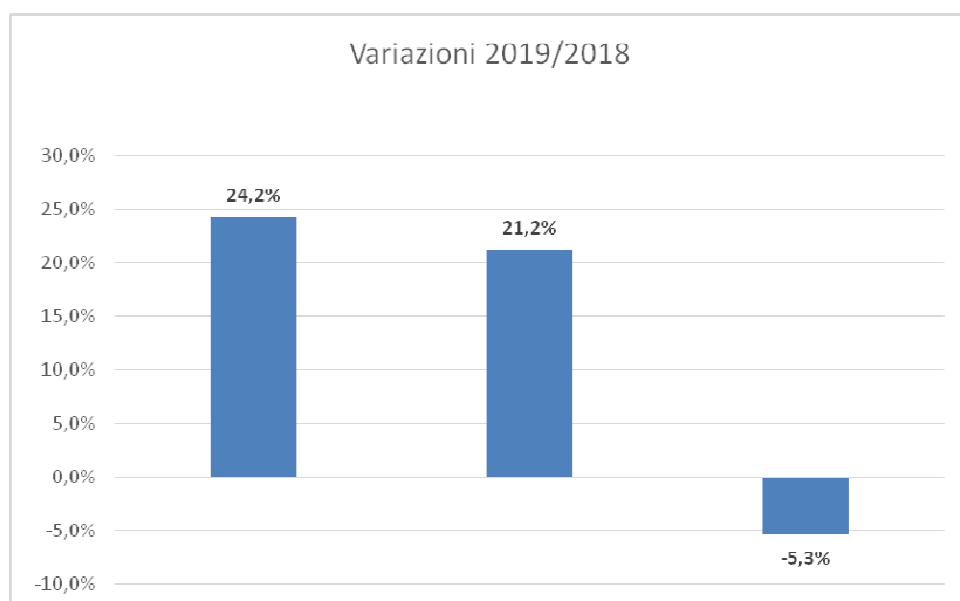

# Calvignasco

Situato a sud ovest al confine con la provincia di Pavia, è il più piccolo Comune dell'area metropolitana, come estensione territoriale ed il terz'ultimo come numero di abitanti. Ha mantenuto costante la sua popolazione, nel primo dopoguerra, sino ai primi anni ottanta, per poi quasi triplicarla al Censimento del 2001, poi una costante crescita sino agli attuali dati che superano i 1.200 residenti. Se si osserva la serie storica del movimento demografico, si nota come il saldo naturale sia positivo, anche se i dati delle nascite sono in continua diminuzione, mentre l'andamento dei flussi migratori in ingresso, appaiono sempre più in difficoltà, sopravanzati, spesso, negli ultimi anni dalle cancellazioni. Calvignasco si segnala per il numero di componenti per famiglia, che è di 2,59, superiore al 2,09, che è la media della città metropolitana. L'indice di vecchiaia è al 117,20 non tra i più "maturi", ma in costante crescita.



Indicatori territoriali 2020	
Altitudine mediana	m. 105
Altitudine minima	m. 103
Altitudine massima	m. 106
Superficie territoriale	Kmq. 1,7
Densità demografica	Ab/Kmq. 709,2

Indicatori demografici		
Popolazione res. (1.1.2020)	1.225	
Elettori al 26.05.2019	951	77,6%
Coniugati (1.1.2019)	597	48,6%
Divorziati (1.1.2019)	38	3,0%
Vedovi (1.1.2019)	57	4,6%
Cellibi e nubili (1.1.2019)	536	43,6%

Popolazione	2011	2012	2013	2014	2015	2016	2017	2018	2019
<b>Residente al 31 dicembre</b>	<b>1.186</b>	<b>1.198</b>	<b>1.201</b>	<b>1.193</b>	<b>1.199</b>	<b>1.209</b>	<b>1.199</b>	<b>1.228</b>	<b>1.225</b>
Serie storica movimento demografico									
<i>Nati</i>	12	14	10	7	8	7	9	12	13
<i>Morti</i>	6	4	4	8	8	5	6	6	8
Saldo movimento naturale	6	10	6	-1	0	2	3	6	5
<i>Iscritti</i>	45	73	43	38	66	72	51	89	41
<i>Cancellati</i>	61	66	46	45	60	64	64	66	53
Saldo movimento migratorio	-16	7	-3	-7	6	8	-13	23	-12
Saldo totale	-10	17	3	-8	6	10	-10	29	-7

Stranieri residenti	2011	2012	2013	2014	2015	2016	2017	2018	2019
<b>Residenti al 31 dicembre</b>	<b>71</b>	<b>77</b>	<b>74</b>	<b>70</b>	<b>68</b>	<b>71</b>	<b>69</b>	<b>75</b>	<b>75</b>
Serie storica movimento demografico									
<i>Nati</i>	0	4	0	0	0	0	1	1	2
<i>Morti</i>	0	0	0	1	2	0	1	0	0
<i>Iscritti</i>	6	16	9	8	11	9	8	14	10
<i>Cancellati</i>	7	11	12	12	13	6	10	9	12

## La tendenza del Mercato del lavoro nel comune di Calvignasco

Nella tabella, qui sotto rappresentata, è illustrata la tendenza mensile per l'anno 2019 del mercato del lavoro in questo comune attraverso i flussi relativi agli avviamenti, ai lavoratori avviati e ai datori di lavoro. Mentre il grafico, successivo, evidenzia la variazione dei tre indicatori tra il 2018 e il 2019.

<i>mese</i>	<i>avviamenti</i>	<i>lavoratori avviati</i>	<i>datori di lavoro</i>
gennaio	7	7	5
febbraio	8	8	7
marzo	19	19	10
aprile	13	13	8
maggio	10	10	7
giugno	11	11	6
luglio	5	5	4
agosto	4	4	3
settembre	8	8	6
ottobre	20	20	10
novembre	34	34	6
dicembre	1	1	1
<b>anno</b>	<b>140</b>	<b>137</b>	<b>33</b>

**Incidenza contratti "flessibili": 2,1**

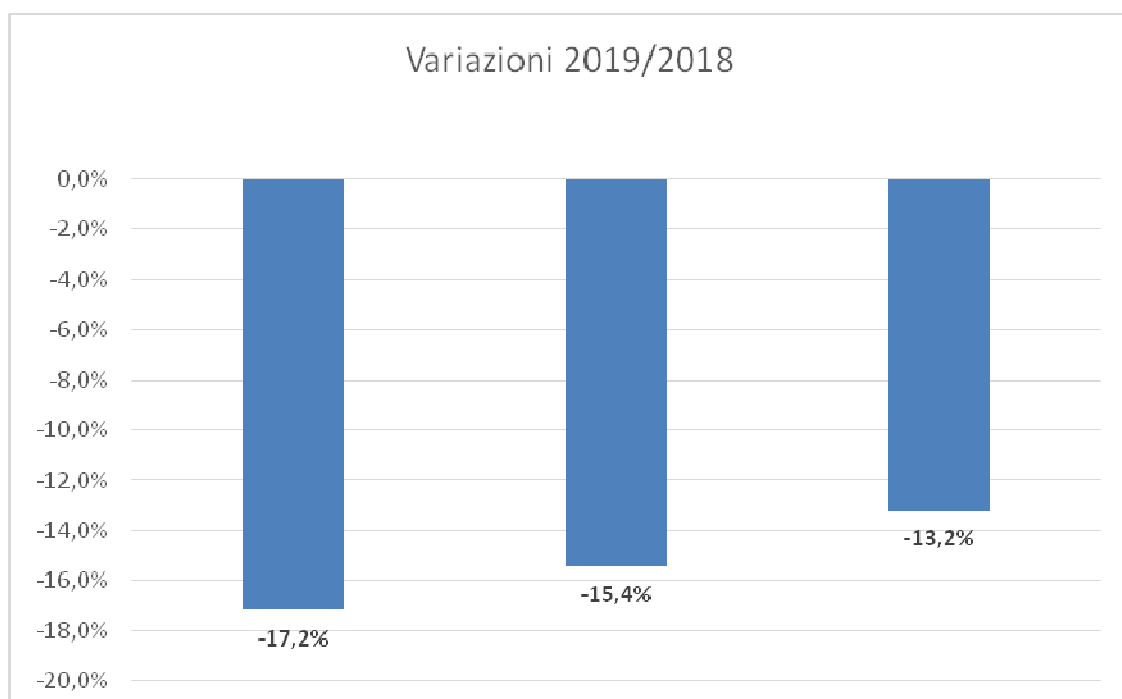



# Casorezzo

Borgo situato a nord-ovest della città metropolitana appena sotto Legnano. Negli ultimi anni ha avuto un piccolo ma costante sviluppo, rispetto al 1991 l'incremento è del +27,0%, pari a 1.162 nuovi abitanti. Se si osserva la serie storica del movimento demografico 2010-2019, si nota un incremento della popolazione del 1,6%, pari a 85 unità in più. Il movimento naturale è in negativo da cinque anni negli ultimi sei, mentre il flusso migratorio è risultato negativo nel biennio 2016-2017 con le uscite superiori agli ingressi. Casorezzo si segnala per essere superiore alla zona omogenea per la densità abitativa 829,24 ab./kmq., a fronte di 604,92 ab./kmq. L'indice di vecchiaia a 149,61 è discretamente "maturo", inferiore sia alla media del Magentino Abbiatense, che, soprattutto, a quella della città metropolitana.



Indicatori territoriali 2020	
Altitudine mediana	m. 168
Altitudine minima	m. 162
Altitudine massima	m. 175
Superficie territoriale	Kmq. 6,6
Densità demografica	Ab/Kmq 829,2

Indicatori demografici		
Popolazione res. (1.1.2020)	5.469	
Elettori al 26.05.2019	4.410	80,6%
Coniugati (1.1.2019)	2.714	49,6%
Divorziati (1.1.2019)	140	2,5%
Vedovi (1.1.2019)	380	6,9%
Celibi e nubili (1.1.2019)	2.231	40,8%

Popolazione	2011	2012	2013	2014	2015	2016	2017	2018	2019
<b>Residente al 31 dicembre</b>	<b>5.402</b>	<b>5.366</b>	<b>5.445</b>	<b>5.479</b>	<b>5.483</b>	<b>5.467</b>	<b>5.454</b>	<b>5.465</b>	<b>5.469</b>
Serie storica movimento demografico									
<i>Nati</i>	62	44	45	42	54	39	42	26	30
<i>Morti</i>	56	46	35	48	54	49	45	51	46
Saldo movimento naturale	6	-2	10	-6	0	-10	-3	-25	-16
<i>Iscritti</i>	157	232	246	179	167	174	184	187	197
<i>Cancellati</i>	145	209	177	139	163	180	194	151	178
Saldo movimento migratorio	12	23	69	40	4	-6	-10	36	19
Saldo totale	18	21	79	34	4	-16	-13	11	3

Stranieri residenti	2011	2012	2013	2014	2015	2016	2017	2018	2019
<b>Residenti al 31 dicembre</b>	<b>262</b>	<b>245</b>	<b>272</b>	<b>291</b>	<b>297</b>	<b>299</b>	<b>290</b>	<b>311</b>	<b>302</b>
Serie storica movimento demografico									
<i>Nati</i>	6	5	3	4	6	8	2	2	2
<i>Morti</i>	0	1	1	0	1	0	0	1	0
<i>Iscritti</i>	32	57	51	40	45	46	34	38	25
<i>Cancellati</i>	41	39	24	21	39	52	45	18	34

## La tendenza del Mercato del lavoro nel comune di Casorezzo

Nella tabella, qui sotto rappresentata, è illustrata la tendenza mensile per l'anno 2019 del mercato del lavoro in questo comune attraverso i flussi relativi agli avviamenti, ai lavoratori avviati e ai datori di lavoro. Mentre il grafico, successivo, evidenzia la variazione dei tre indicatori tra il 2018 e il 2019.

<i>mese</i>	<i>avviamenti</i>	<i>lavoratori avviati</i>	<i>datori di lavoro</i>
gennaio	50	50	27
febbraio	31	30	22
marzo	25	25	17
aprile	29	29	20
maggio	35	34	19
giugno	42	42	23
luglio	36	35	21
agosto	10	10	9
settembre	41	40	27
ottobre	25	25	19
novembre	24	24	17
dicembre	9	9	5
<b>anno</b>	<b>357</b>	<b>333</b>	<b>92</b>

**Incidenza contratti "flessibili": 6,7**

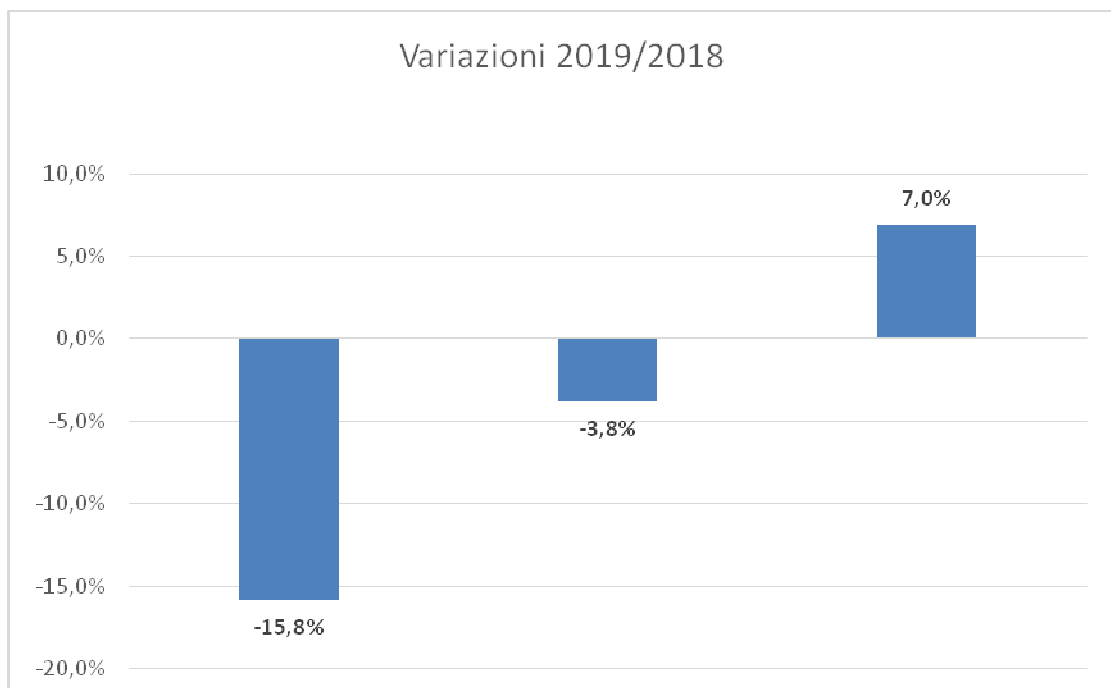

# Cassinetta di Lugagnano

Piccolo Centro confinante con Abbiategrasso lungo il Naviglio grande, abitato attualmente da 1.856 abitanti. Ha soltanto sei comuni più piccoli come territorio e cinque come numero di abitanti nell'area metropolitana, ma, si segnala per un discreto incremento nel decennio 2001 – 2011 di 299 unità pari al 19,0%. L'andamento demografico negli ultimi sei anni risulta essere in calo, più deciso nell'ultimo biennio, ove al saldo naturale negativo si è aggiunto anche quello del flusso migratorio abbastanza deficitario. L'indice di vecchiaia a 133,10 è decisamente meno "maturo" di molti comuni del Magentino Abbiatense, attestandosi sotto la media di questa zona omogenea. Questo piccolo Comune, infine, risulta avere un numero di componenti per famiglia, che è di 2,39 superiore sia al dato di 2,08, che è la media della città metropolitana che a quello del capoluogo ancora inferiore (1,84).



Indicatori territoriali 2020	
Altitudine mediana	m. 126
Altitudine minima	m. 122
Altitudine massima	m. 129
Superficie territoriale	Kmq. 3,3
Densità demografica	Ab/Kmq. 559,4

Indicatori demografici		
Popolazione res. (1.1.2020)	1.856	
Elettori al 26.05.2019	1.451	78,2%
Coniugati (1.1.2019)	876	46,8%
Divorziati (1.1.2019)	65	3,4%
Vedovi (1.1.2019)	113	6,0%
Celibi e nubili (1.1.2019)	816	43,6%

Popolazione	2011	2012	2013	2014	2015	2016	2017	2018	2019
<b>Residente al 31 dicembre</b>	<b>1.876</b>	<b>1.905</b>	<b>1.920</b>	<b>1.919</b>	<b>1.914</b>	<b>1.911</b>	<b>1.905</b>	<b>1.870</b>	<b>1.856</b>
Serie storica movimento demografico									
<i>Nati</i>	12	8	24	15	14	12	15	13	7
<i>Morti</i>	11	15	16	13	10	16	16	15	16
Saldo movimento naturale	1	-7	8	2	4	-4	-1	-2	-9
<i>Iscritti</i>	68	77	72	72	53	80	52	45	85
<i>Cancellati</i>	72	69	65	75	62	79	57	78	95
Saldo movimento migratorio	-4	8	7	-3	-9	1	-5	-33	-10
Saldo totale	-3	1	15	-1	-5	-3	-6	-35	-19

Stranieri residenti	2011	2012	2013	2014	2015	2016	2017	2018	2019
<b>Residenti al 31 dicembre</b>	<b>75</b>	<b>66</b>	<b>70</b>	<b>82</b>	<b>86</b>	<b>80</b>	<b>78</b>	<b>79</b>	<b>78</b>
Serie storica movimento demografico									
<i>Nati</i>	0	0	1	3	2	1	2	0	0
<i>Morti</i>	0	1	1	0	0	0	0	0	0
<i>Iscritti</i>	13	12	15	14	12	4	7	6	10
<i>Cancellati</i>	2	10	11	2	8	11	11	5	12

## La tendenza del Mercato del lavoro nel comune di Cassinetta di Lugagnano

Nella tabella, qui sotto rappresentata, è illustrata la tendenza mensile per l'anno 2019 del mercato del lavoro in questo comune attraverso i flussi relativi agli avviamenti, ai lavoratori avviati e ai datori di lavoro. Mentre il grafico, successivo, evidenzia la variazione dei tre indicatori tra il 2018 e il 2019.

<i>mese</i>	<i>avviamenti</i>	<i>lavoratori avviati</i>	<i>datori di lavoro</i>
gennaio	63	63	14
febbraio	21	21	11
marzo	11	11	8
aprile	19	19	9
maggio	10	10	8
giugno	18	18	6
luglio	14	14	7
agosto	2	2	1
settembre	32	32	12
ottobre	50	50	11
novembre	21	21	10
dicembre	8	8	5
<b>anno</b>	<b>269</b>	<b>256</b>	<b>37</b>

**Incidenza contratti "flessibili": 4,8**

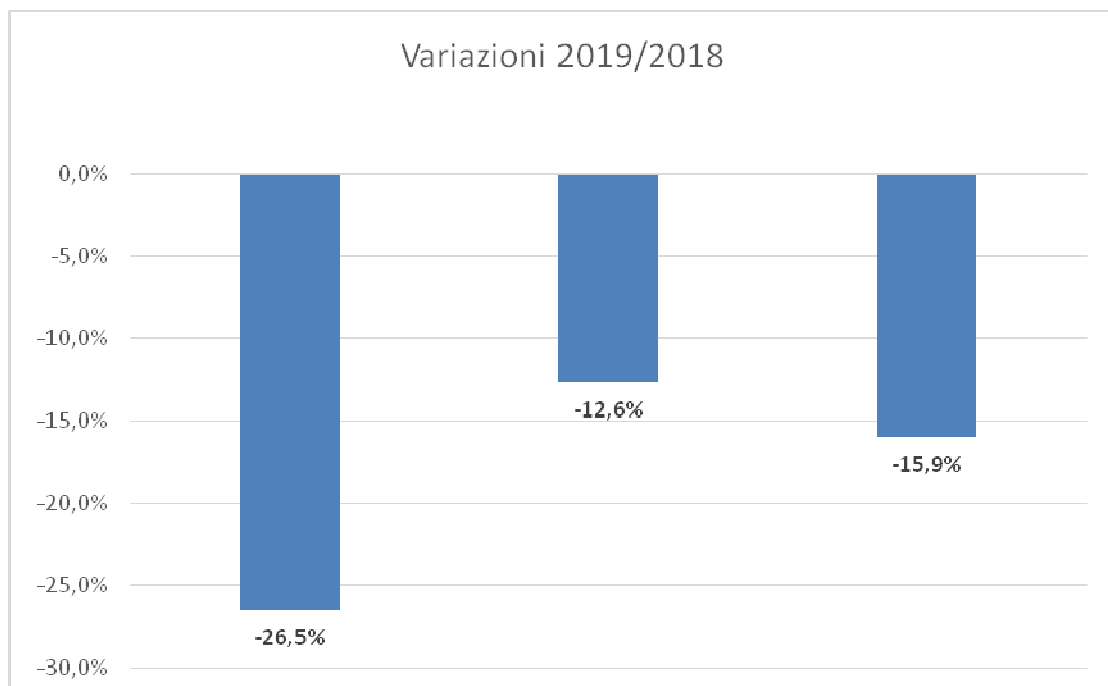

# Cislano

Borgo molto vasto dal punto di vista territoriale, è al 26° posto, situato tra Milano e Abbiategrasso. Al contrario è tra gli ultimi per quanto riguarda la densità demografica (soltanto 13 comuni lo sopravanzano). La popolazione di Cislano sta crescendo molto negli ultimi anni +13,8% dal 2011, addirittura un +47,6% dal Censimento 2001 rispetto al dato attuale. Il saldo naturale per quest'anno è negativo di 9 unità (39 nati rispetto a 48 decessi), mentre risulta positivo il flusso migratorio con uscite inferiori agli ingressi. L'indice di vecchiaia è decisamente meno "maturo" del contesto, attestandosi a 116,05. Risulta, infine, esigua la presenza di cittadini stranieri con il 4,4%, che colloca questo piccolo Centro al sest'ultimo posto in assoluto.



Indicatori territoriali 2020	
Altitudine mediana	m. 126
Altitudine minima	m. 116
Altitudine massima	m. 136
Superficie territoriale	Kmq. 14,7
Densità demografica	Ab/Kmq. 332,2

Indicatori demografici		
Popolazione res. (1.1.2020)	4.876	
Elettori al 26.05.2019	3.779	77,5%
Coniugati (1.1.2019)	2.276	46,7%
Divorziati (1.1.2019)	166	3,4%
Vedovi (1.1.2019)	229	4,7%
Cellibi e nubili (1.1.2019)	2.194	45,0%

Popolazione	2011	2012	2013	2014	2015	2016	2017	2018	2019
<b>Residente al 31 dicembre</b>	<b>4.285</b>	<b>4.472</b>	<b>4.621</b>	<b>4.732</b>	<b>4.760</b>	<b>4.867</b>	<b>4.868</b>	<b>4.865</b>	<b>4.876</b>
Serie storica movimento demografico									
<i>Nati</i>	46	69	63	61	65	50	50	60	39
<i>Morti</i>	28	18	34	32	31	25	30	45	48
Saldo movimento naturale	18	51	29	29	34	25	20	15	-9
<i>Iscritti</i>	338	360	301	231	173	223	165	190	190
<i>Cancellati</i>	128	189	181	149	179	141	184	208	183
Saldo movimento migratorio	210	171	120	82	-6	82	-19	-18	7
Saldo totale	228	222	149	111	28	107	1	-3	-2

Stranieri residenti	2011	2012	2013	2014	2015	2016	2017	2018	2019
<b>Residenti al 31 dicembre</b>	<b>211</b>	<b>213</b>	<b>212</b>	<b>212</b>	<b>199</b>	<b>207</b>	<b>206</b>	<b>206</b>	<b>213</b>
Serie storica movimento demografico									
<i>Nati</i>	5	4	2	1	2	1	3	5	1
<i>Morti</i>	0	0	0	0	0	0	0	0	0
<i>Iscritti</i>	29	53	35	29	19	28	21	32	31
<i>Cancellati</i>	14	40	36	29	32	21	25	37	24

## La tendenza del Mercato del lavoro nel comune di Cisliano

Nella tabella, qui sotto rappresentata, è illustrata la tendenza mensile per l'anno 2019 del mercato del lavoro in questo comune attraverso i flussi relativi agli avviamenti, ai lavoratori avviati e ai datori di lavoro. Mentre il grafico, successivo, evidenzia la variazione dei tre indicatori tra il 2018 e il 2019.

<i>mese</i>	<i>avviamenti</i>	<i>lavoratori avviati</i>	<i>datori di lavoro</i>
gennaio	58	42	15
febbraio	36	21	10
marzo	31	25	13
aprile	33	28	16
maggio	32	27	14
giugno	40	36	15
luglio	24	24	8
agosto	16	16	8
settembre	82	75	15
ottobre	37	33	14
novembre	33	27	12
dicembre	20	16	10
<b>anno</b>	<b>442</b>	<b>273</b>	<b>73</b>

**Incidenza contratti "flessibili": 38,2**

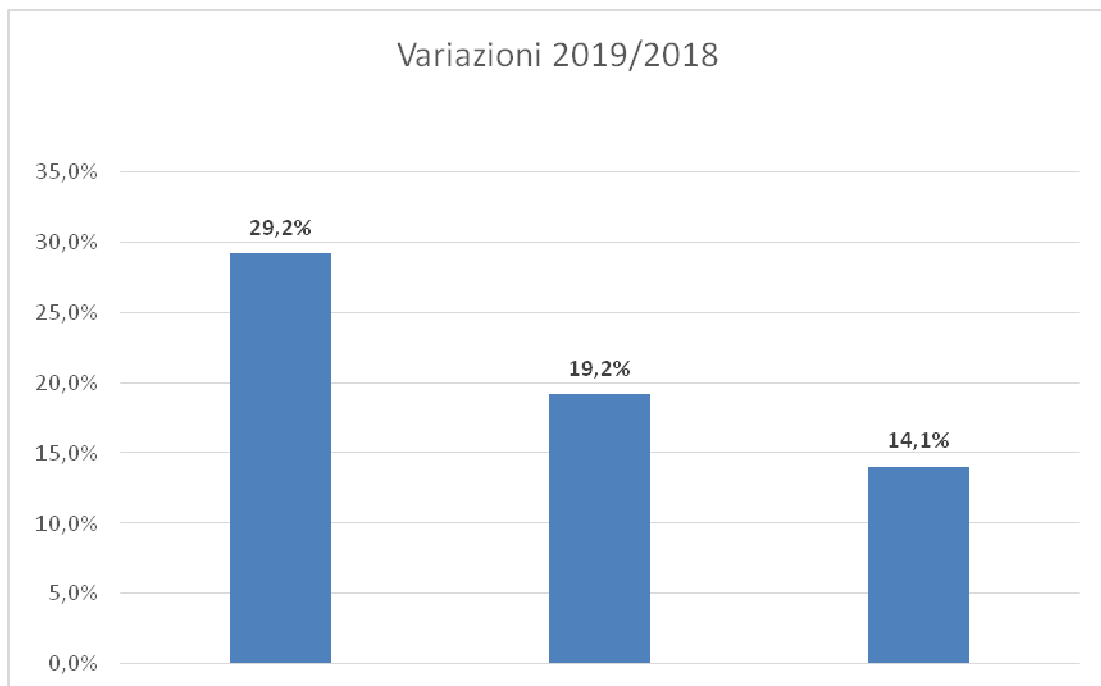

# Corbetta

Comune molto esteso territorialmente, collocato tra il Capoluogo e Magenta, lambito dalla ferrovia Milano - Torino. Cresciuto in modo costante dal dopoguerra ad oggi, ha subito un'accelerata tra il Censimento 2001 e il 2011, con un incremento del 27,1%. Negli ultimi dieci anni ha evidenziato un ulteriore progresso anche se più blando, con un aumento del 6,6%, pari a 1.152 nuovi residenti in più, causati sia da saldi naturali che da flussi migratori decisamente positivi, ad eccezione della piccola flessione del 2017. Rispetto alla zona omogenea la densità demografica 990,90 ab./kmq è superiore alla media. Appare, invece, meno "matura" la struttura per età della popolazione con l'indice di vecchiaia che si attesta a 136,06.



Indicatori territoriali 2020	
Altitudine mediana	m. 135
Altitudine minima	m. 127
Altitudine massima	m. 146
Superficie territoriale	Kmq. 18,7
Densità demografica	Ab/Kmq. 990,9

Indicatori demografici		
Popolazione res. (1.1.2020)	18.517	
Elettori al 26.05.2019	14.029	75,8%
Coniugati (1.1.2019)	8.614	46,7%
Divorziati (1.1.2019)	587	3,1%
Vedovi (1.1.2019)	1.127	6,1%
Celibi e nubili (1.1.2019)	8.092	43,9%

Popolazione	2011	2012	2013	2014	2015	2016	2017	2018	2019
<b>Residente al 31 dicembre</b>	<b>17.705</b>	<b>17.978</b>	<b>18.167</b>	<b>18.177</b>	<b>18.285</b>	<b>18.366</b>	<b>18.302</b>	<b>18.420</b>	<b>18.517</b>
Serie storica movimento demografico									
<i>Nati</i>	217	215	173	216	179	160	171	170	140
<i>Morti</i>	115	149	156	124	136	132	176	138	138
Saldo movimento naturale	102	66	17	92	43	28	-5	32	2
<i>Iscritti</i>	812	1.081	723	579	653	660	627	771	753
<i>Cancellati</i>	574	662	551	661	588	607	686	685	680
Saldo movimento migratorio	238	419	172	-82	65	53	-59	86	73
Saldo totale	340	485	189	10	108	81	-64	118	75

Stranieri residenti	2011	2012	2013	2014	2015	2016	2017	2018	2019
<b>Residenti al 31 dicembre</b>	<b>1.418</b>	<b>1.567</b>	<b>1.604</b>	<b>1.556</b>	<b>1.549</b>	<b>1.518</b>	<b>1.497</b>	<b>1.523</b>	<b>1.614</b>
Serie storica movimento demografico									
<i>Nati</i>	19	36	31	32	31	31	21	26	25
<i>Morti</i>	1	0	0	1	0	0	2	2	4
<i>Iscritti</i>	199	410	251	215	204	160	155	215	242
<i>Cancellati</i>	130	189	214	263	211	222	195	213	184

## La tendenza del Mercato del lavoro nel comune di Corbetta

Nella tabella, qui sotto rappresentata, è illustrata la tendenza mensile per l'anno 2019 del mercato del lavoro in questo comune attraverso i flussi relativi agli avviamenti, ai lavoratori avviati e ai datori di lavoro. Mentre il grafico, successivo, evidenzia la variazione dei tre indicatori tra il 2018 e il 2019.

<i>mese</i>	<i>avviamenti</i>	<i>lavoratori avviati</i>	<i>datori di lavoro</i>
gennaio	181	168	65
febbraio	129	115	55
marzo	127	119	53
aprile	124	114	52
maggio	148	130	70
giugno	100	99	50
luglio	111	111	54
agosto	36	36	27
settembre	192	191	61
ottobre	161	151	69
novembre	120	119	59
dicembre	83	80	39
<b>anno</b>	<b>1.512</b>	<b>1.282</b>	<b>281</b>

**Incidenza contratti "flessibili": 15,2**

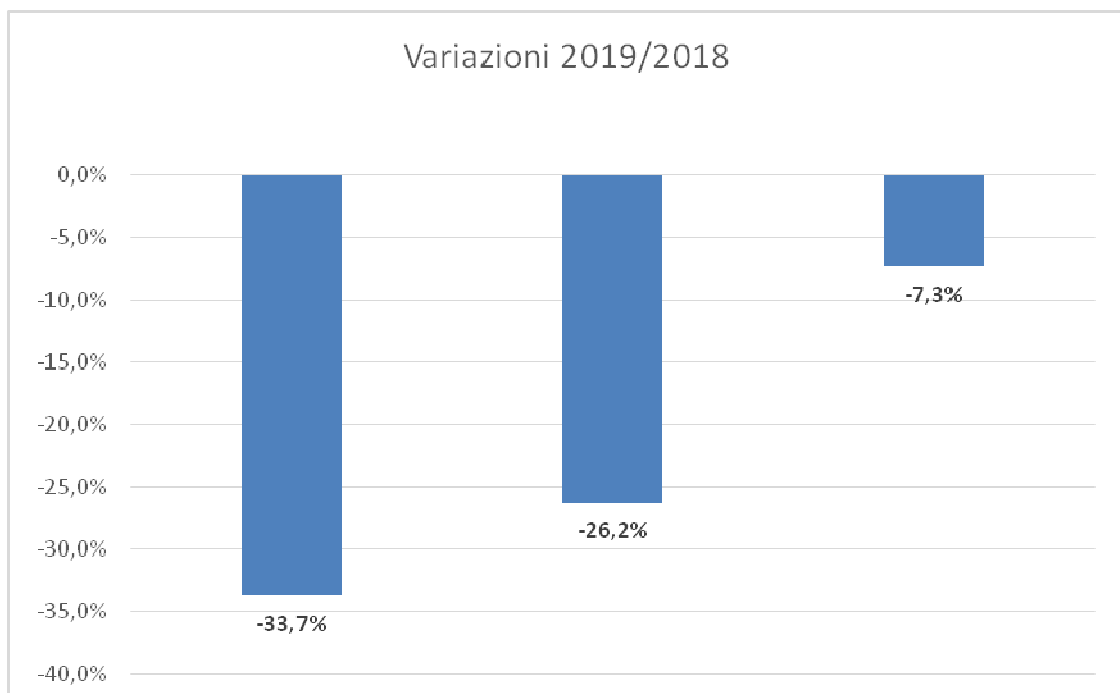



# Gaggiano

Borgo dotato di un grande territorio, pari a 26,26 kmq, attraversato dal Naviglio Grande e dalla linea ferroviaria per Mortara, situato fra Abbiategrasso e Milano. La notevole estensione territoriale, che ne fa il quarto Comune della città metropolitana, determina una bassa densità abitativa, pari ad appena a 350,58 abitanti/kmq., inferiore al dato medio del Magentino Abbiatense. La popolazione residente, mantenutasi costante nel dopoguerra, è decisamente cresciuta negli anni settanta e ottanta dello scorso secolo, mentre, un ulteriore incremento del 10,1% pari a 822 unità si è verificato tra il Censimento della popolazione 2001 e il successivo del 2011. Il dato della popolazione si è stabilizzato, recentemente, poco sopra i 9.000 abitanti. Impressionante il crollo delle nascite nel periodo 2010-2019, con l'indice di natalità passato dal 10,4‰ all'8,6‰, mentre al contrario, è molto oscillante l'indice di mortalità che è andato dall'8,2‰ all'8,1‰.



Indicatori territoriali 2020	
Altitudine mediana	m. 115
Altitudine minima	m. 108
Altitudine massima	m. 125
Superficie territoriale	Kmq. 26,3
Densità demografica	Ab/Kmq. 350,6

Indicatori demografici		
Popolazione res. (1.1.2020)	9.205	
Elettori al 26.05.2019	7.206	78,3%
Coniugati (1.1.2019)	4.360	47,5%
Divorziati (1.1.2019)	303	3,3%
Vedovi (1.1.2019)	645	7,0%
Celibi e nubili (1.1.2019)	3.856	42,0%

Popolazione	2011	2012	2013	2014	2015	2016	2017	2018	2019
<b>Residente al 31 dicembre</b>	<b>8.984</b>	<b>8.974</b>	<b>9.011</b>	<b>9.060</b>	<b>9.032</b>	<b>9.131</b>	<b>9.146</b>	<b>9.164</b>	<b>9.205</b>
Serie storica movimento demografico									
<i>Nati</i>	101	93	94	85	73	85	85	57	79
<i>Morti</i>	71	75	72	55	89	70	87	91	75
Saldo movimento naturale	30	18	22	30	-16	15	-2	-34	4
<i>Iscritti</i>	285	378	325	308	284	375	306	342	334
<i>Cancellati</i>	306	326	310	289	296	291	289	290	322
Saldo movimento migratorio	-21	52	15	19	-12	84	17	52	12
Saldo totale	9	70	37	49	-28	99	15	18	16

Stranieri residenti	2011	2012	2013	2014	2015	2016	2017	2018	2019
<b>Residenti al 31 dicembre</b>	<b>515</b>	<b>506</b>	<b>553</b>	<b>576</b>	<b>601</b>	<b>626</b>	<b>655</b>	<b>659</b>	<b>655</b>
Serie storica movimento demografico									
<i>Nati</i>	2	8	8	10	11	21	10	10	12
<i>Morti</i>	0	2	0	0	1	0	0	2	0
<i>Iscritti</i>	68	119	104	91	74	88	76	73	90
<i>Cancellati</i>	27	83	57	68	49	84	57	77	83

## La tendenza del Mercato del lavoro nel comune di Gaggiano

Nella tabella, qui sotto rappresentata, è illustrata la tendenza mensile per l'anno 2019 del mercato del lavoro in questo comune attraverso i flussi relativi agli avviamenti, ai lavoratori avviati e ai datori di lavoro. Mentre il grafico, successivo, evidenzia la variazione dei tre indicatori tra il 2018 e il 2019.

<i>mese</i>	<i>avviamenti</i>	<i>lavoratori avviati</i>	<i>datori di lavoro</i>
gennaio	97	95	51
febbraio	68	66	37
marzo	79	76	44
aprile	80	80	38
maggio	129	125	43
giugno	75	74	39
luglio	73	73	42
agosto	38	38	21
settembre	140	139	54
ottobre	91	89	53
novembre	70	64	45
dicembre	64	60	39
<b>anno</b>	<b>1.004</b>	<b>897</b>	<b>207</b>

**Incidenza contratti "flessibili": 10,7**

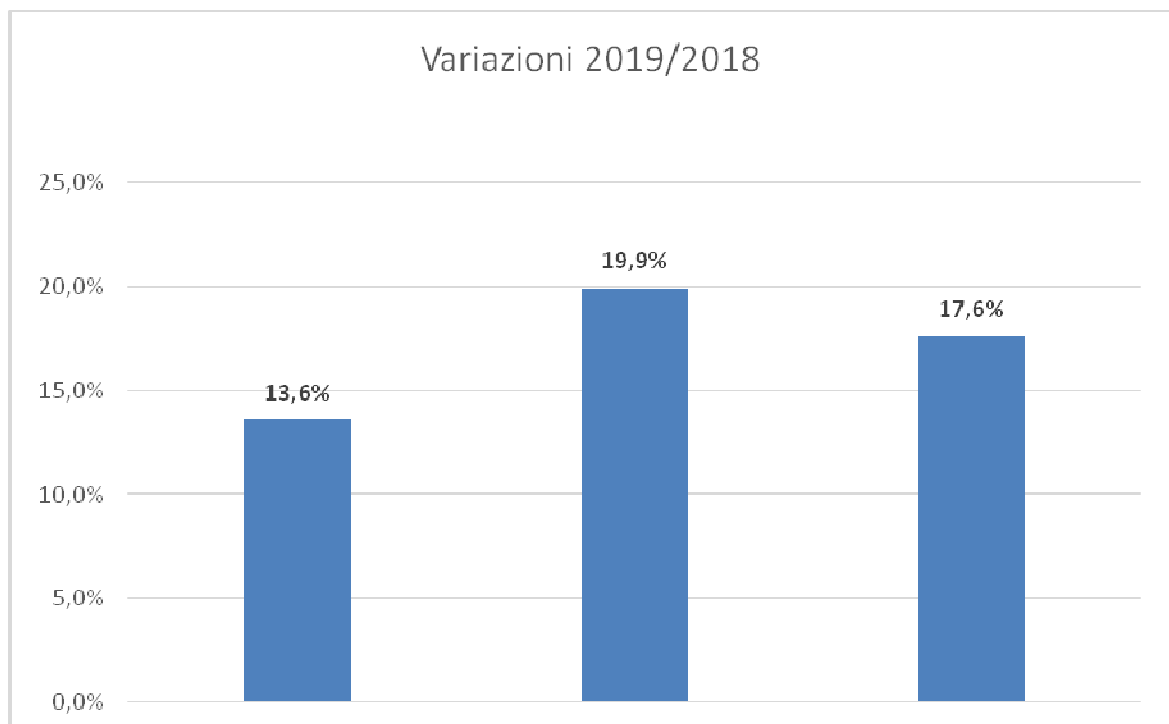

# Gudo Visconti

Piccolo Borgo situato nel sud ovest della città metropolitana, caratterizzato da una bassissima densità demografica 265,84 ab./kmq. La popolazione è rimasta stabile fino agli anni ottanta, ha subito dopo un'impennata che l'ha portato in un ventennio (1981-2001) a più che raddoppiare la sua consistenza passando da 576 a 1.309 unità. Ultimamente si sta, invece, verificando un'inversione di tendenza, con dati sempre "in rosso" dell'andamento demografico, saldi naturali spesso negativi o appena sopra lo zero e flussi migratori con cancellazioni superiori alle iscrizioni che hanno portato ad un decremento della popolazione nel periodo 2010-2019 di 98 unità corrispondente al -5,7%. Anche nel 2019 ha avuto un andamento del saldo totale negativo.. Gudo si connota, infine, come il comune con la più bassa percentuale di presenza straniera di tutto il territorio metropolitano (pur se a pari merito con Morimondo), solo il 3,0% sul totale della sua popolazione.



Indicatori territoriali 2020	
Altitudine mediana	m. 112
Altitudine minima	m. 109
Altitudine massima	m. 118
Superficie territoriale	Kmq. 6,1
Densità demografica	Ab/Kmq. 265,8

Indicatori demografici		
Popolazione res. (1.1.2020)	1.622	
Elettori al 26.05.2019	1.322	81,5%
Coniugati (1.1.2019)	801	48,5%
Divorziati (1.1.2019)	56	3,3%
Vedovi (1.1.2019)	99	5,9%
Celibi e nubili (1.1.2019)	695	42,0%

Popolazione	2011	2012	2013	2014	2015	2016	2017	2018	2019
<b>Residente al 31 dicembre</b>	<b>1.717</b>	<b>1.711</b>	<b>1.682</b>	<b>1.681</b>	<b>1.667</b>	<b>1.658</b>	<b>1.641</b>	<b>1.651</b>	<b>1.622</b>
Serie storica movimento demografico									
<i>Nati</i>	13	12	13	15	9	12	9	15	10
<i>Morti</i>	10	8	11	11	12	12	13	11	13
Saldo movimento naturale	3	4	2	4	-3	0	-4	4	-3
<i>Iscritti</i>	59	61	42	42	57	54	47	64	67
<i>Cancellati</i>	65	72	73	47	68	63	60	58	83
Saldo movimento migratorio	-6	-11	-31	-5	-11	-9	-13	6	-16
Saldo totale	-3	-7	-29	-1	-14	-9	-17	10	-19

Stranieri residenti	2011	2012	2013	2014	2015	2016	2017	2018	2019
<b>Residenti al 31 dicembre</b>	<b>57</b>	<b>69</b>	<b>63</b>	<b>68</b>	<b>66</b>	<b>66</b>	<b>55</b>	<b>53</b>	<b>48</b>
Serie storica movimento demografico									
<i>Nati</i>	1	1	0	2	1	0	1	1	0
<i>Morti</i>	0	0	0	0	0	0	0	0	0
<i>Iscritti</i>	6	18	3	8	12	5	4	6	4
<i>Cancellati</i>	3	6	9	3	14	5	16	9	10

## La tendenza del Mercato del lavoro nel comune di Gudo Visconti

Nella tabella, qui sotto rappresentata, è illustrata la tendenza mensile per l'anno 2019 del mercato del lavoro in questo comune attraverso i flussi relativi agli avviamenti, ai lavoratori avviati e ai datori di lavoro. Mentre il grafico, successivo, evidenzia la variazione dei tre indicatori tra il 2018 e il 2019.

<i>mese</i>	<i>avviamenti</i>	<i>lavoratori avviati</i>	<i>datori di lavoro</i>
gennaio	3	3	3
febbraio	6	6	4
marzo	5	5	4
aprile	3	3	3
maggio	4	4	3
giugno	1	1	1
luglio	7	7	5
agosto	2	2	2
settembre	4	4	4
ottobre	8	8	5
novembre	4	4	4
dicembre	4	4	4
<b>anno</b>	<b>51</b>	<b>50</b>	<b>24</b>

**Incidenza contratti "flessibili": 2,0**

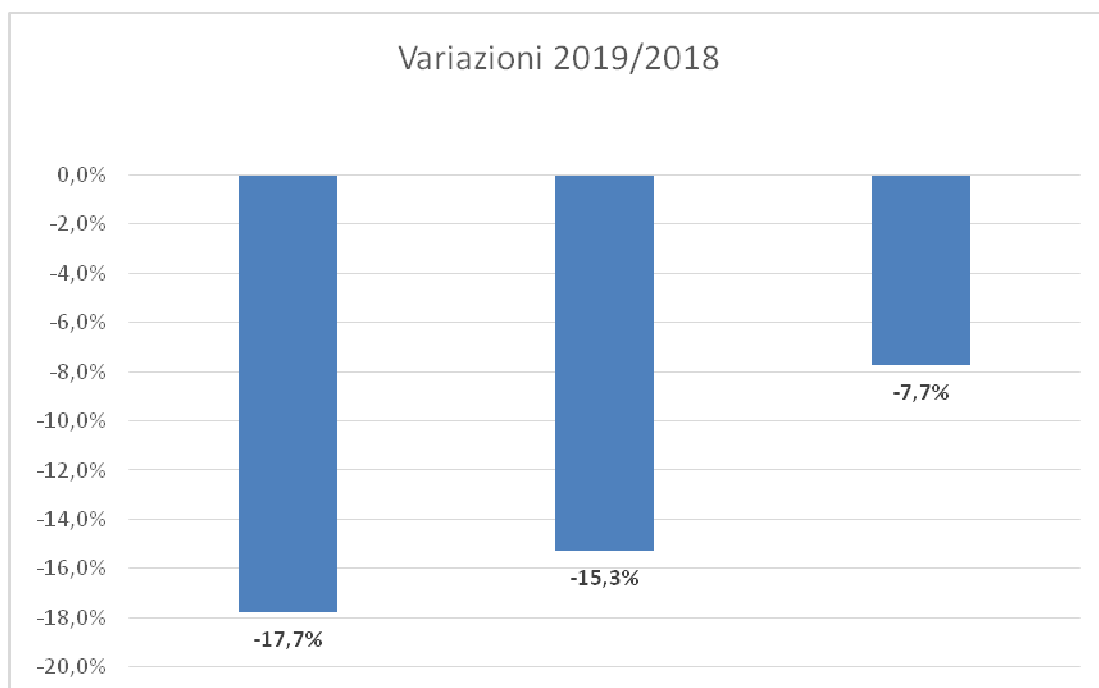

# Magenta

Importante Comune situato fra Milano e Novara, lungo l'omonimo asse ferroviario, è lambito dal fiume Ticino ed attraversato dal Naviglio Grande. Molto esteso territorialmente è situato in una posizione geografica strategica. La città di Magenta si è sviluppata negli anni cinquanta e sessanta al termine dei quali ha assunto l'attuale fisionomia, stabilizzandosi intorno ai 23/24 mila abitanti. Nel lasso di tempo tra il 2010 e il 2019 questo grosso Centro ha incrementato la popolazione di 875 unità, pari al 3,7. Il saldo del movimento naturale è da più di un decennio negativo, mentre quello del migratorio è quasi sempre positivo, da ciò deriva il costante aumento demografico. Il tasso di natalità di Magenta nel 2019 è del 6,4‰, mentre, nel contempo, quello di mortalità è al 10,6‰. In questo contesto l'indice di vecchiaia è decisamente "maturo" al 192,97, ciò significa che per ogni giovane (0-14), vi sono quasi due ultrasessantacinquenni.



Indicatori territoriali 2020	
Altitudine mediana	m. 134
Altitudine minima	m. 97
Altitudine massima	m. 145
Superficie territoriale	Kmq. 22,0
Densità demografica	Ab/Kmq. 1.108,9

Indicatori demografici		
Popolazione res. (1.1.2020)	24.388	
Elettori al 26.05.2019	18.698	76,7%
Coniugati (1.1.2019)	11.357	47,3%
Divorziati (1.1.2019)	766	3,1%
Vedovi (1.1.2019)	1.956	8,1%
Celibi e nubili (1.1.2019)	9.947	41,4%

Popolazione	2011	2012	2013	2014	2015	2016	2017	2018	2019
<b>Residente al 31 dicembre</b>	<b>23.557</b>	<b>22.930</b>	<b>23.511</b>	<b>23.482</b>	<b>23.654</b>	<b>23.845</b>	<b>23.906</b>	<b>24.002</b>	<b>24.388</b>
Serie storica movimento demografico									
<i>Nati</i>	176	177	191	194	164	164	187	179	156
<i>Morti</i>	232	265	245	213	253	215	275	244	259
Saldo movimento naturale	-56	-88	-54	-19	-89	-51	-88	-65	-103
<i>Iscritti</i>	810	855	1.458	784	986	949	906	951	1.050
<i>Cancellati</i>	710	725	823	794	725	707	757	790	805
Saldo movimento migratorio	100	130	635	-10	261	242	149	161	245
Saldo totale	44	42	581	-29	172	191	61	96	142

Stranieri residenti	2011	2012	2013	2014	2015	2016	2017	2018	2019
<b>Residenti al 31 dicembre</b>	<b>2.181</b>	<b>2.065</b>	<b>2.430</b>	<b>2.496</b>	<b>2.614</b>	<b>2.698</b>	<b>2.755</b>	<b>2.759</b>	<b>2.866</b>
Serie storica movimento demografico									
<i>Nati</i>	27	40	55	57	41	47	47	35	39
<i>Morti</i>	2	1	0	0	1	2	5	7	2
<i>Iscritti</i>	279	313	624	387	423	353	365	369	365
<i>Cancellati</i>	170	149	259	321	305	314	350	393	328

## La tendenza del Mercato del lavoro nel comune di Magenta

Nella tabella, qui sotto rappresentata, è illustrata la tendenza mensile per l'anno 2019 del mercato del lavoro in questo comune attraverso i flussi relativi agli avviamenti, ai lavoratori avviati e ai datori di lavoro. Mentre il grafico, successivo, evidenzia la variazione dei tre indicatori tra il 2018 e il 2019.

<i>mese</i>	<i>avviamenti</i>	<i>lavoratori avviati</i>	<i>datori di lavoro</i>
gennaio	327	319	129
febbraio	251	246	113
marzo	244	242	117
aprile	216	210	104
maggio	224	216	115
giugno	308	304	134
luglio	356	346	103
agosto	113	110	51
settembre	567	541	143
ottobre	315	300	139
novembre	281	269	127
dicembre	178	168	100
<b>anno</b>	<b>3.380</b>	<b>2.862</b>	<b>5825</b>

**Incidenza contratti "flessibili": 15,3**

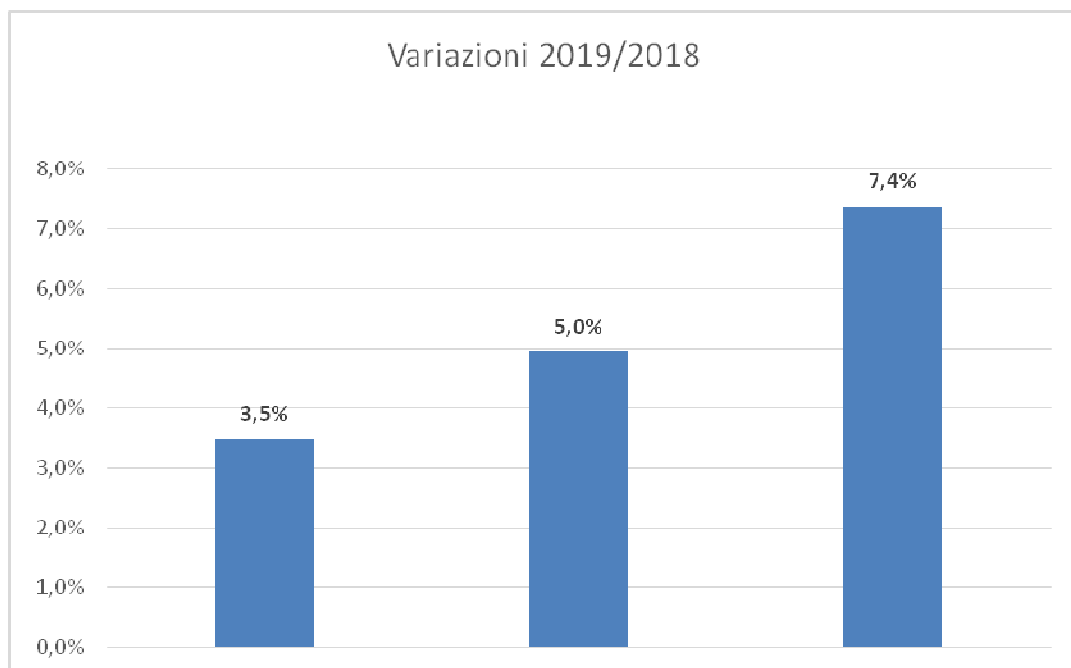

# Marcallo con Casone

Disposto lungo la direttrice Milano-Novara è attraversato dall'autostrada A4 ed è contiguo a Magenta. Questo Centro ha subito un sensibile incremento dagli anni cinquanta sino all'inizio degli anni novanta, poi, nella seconda metà di quel decennio, vi è stata un'inversione di segno nei flussi migratori, contrariamente a quanto accaduto in molti Comuni della città metropolitana. In seguito, ha ripreso ad aumentare e nell'ultimo decennio ha visto un incremento di 255 unità pari al 4,3%. Nell'ultimo anno si è riscontrata un'ulteriore decrescita del saldo totale portando il dato a livelli antecedenti il 2013, con il saldo naturale negativo. In media con il Magentino Abbiatense sia la struttura per età che l'indice di anzianità sempre più "maturo" a 163,82.



Indicatori territoriali 2020	
Altitudine mediana	m. 146
Altitudine minima	m. 140
Altitudine massima	m. 157
Superficie territoriale	Kmq. 8,2
Densità demografica	Ab/Kmq. 751,3

Indicatori demografici		
Popolazione res. (1.1.2020)	6.167	
Elettori al 26.05.2019	5.033	81,6%
Coniugati (1.1.2019)	3.017	48,9%
Divorziati (1.1.2019)	184	2,9%
Vedovi (1.1.2019)	408	6,6%
Celibi e nubili (1.1.2019)	2.549	41,3%

Popolazione	2011	2012	2013	2014	2015	2016	2017	2018	2019
<b>Residente al 31 dicembre</b>	<b>6.090</b>	<b>6.108</b>	<b>6.198</b>	<b>6.242</b>	<b>6.240</b>	<b>6.254</b>	<b>6.250</b>	<b>6.158</b>	<b>6.167</b>
Serie storica movimento demografico									
<i>Nati</i>	58	50	49	55	62	57	63	35	47
<i>Morti</i>	53	66	61	62	58	58	62	66	59
Saldo movimento naturale	5	-16	-12	-7	4	-1	1	-31	-12
<i>Iscritti</i>	252	312	306	231	203	212	218	233	249
<i>Cancellati</i>	215	224	204	180	209	197	223	294	246
Saldo movimento migratorio	37	88	102	51	-6	15	-5	-61	3
Saldo totale	42	72	90	44	-2	14	-4	-92	-9

Stranieri residenti	2011	2012	2013	2014	2015	2016	2017	2018	2019
<b>Residenti al 31 dicembre</b>	<b>427</b>	<b>406</b>	<b>420</b>	<b>433</b>	<b>401</b>	<b>384</b>	<b>381</b>	<b>364</b>	<b>400</b>
Serie storica movimento demografico									
<i>Nati</i>	5	8	6	9	7	9	7	3	6
<i>Morti</i>	0	1	1	0	0	1	2	3	0
<i>Iscritti</i>	47	79	93	56	28	54	50	63	59
<i>Cancellati</i>	46	60	79	43	60	79	58	80	37

## La tendenza del Mercato del lavoro nel comune di Marcallo con Casone

Nella tabella, qui sotto rappresentata, è illustrata la tendenza mensile per l'anno 2019 del mercato del lavoro in questo comune attraverso i flussi relativi agli avviamenti, ai lavoratori avviati e ai datori di lavoro. Mentre il grafico, successivo, evidenzia la variazione dei tre indicatori tra il 2018 e il 2019.

<i>mese</i>	<i>avviamenti</i>	<i>lavoratori avviati</i>	<i>datori di lavoro</i>
gennaio	58	55	30
febbraio	42	42	22
marzo	37	35	22
aprile	40	39	25
maggio	37	35	20
giugno	27	27	17
luglio	51	48	23
agosto	19	19	14
settembre	96	92	28
ottobre	55	52	29
novembre	41	41	32
dicembre	33	33	17
<b>anno</b>	<b>536</b>	<b>457</b>	<b>112</b>

**Incidenza contratti "flessibili": 14,7**

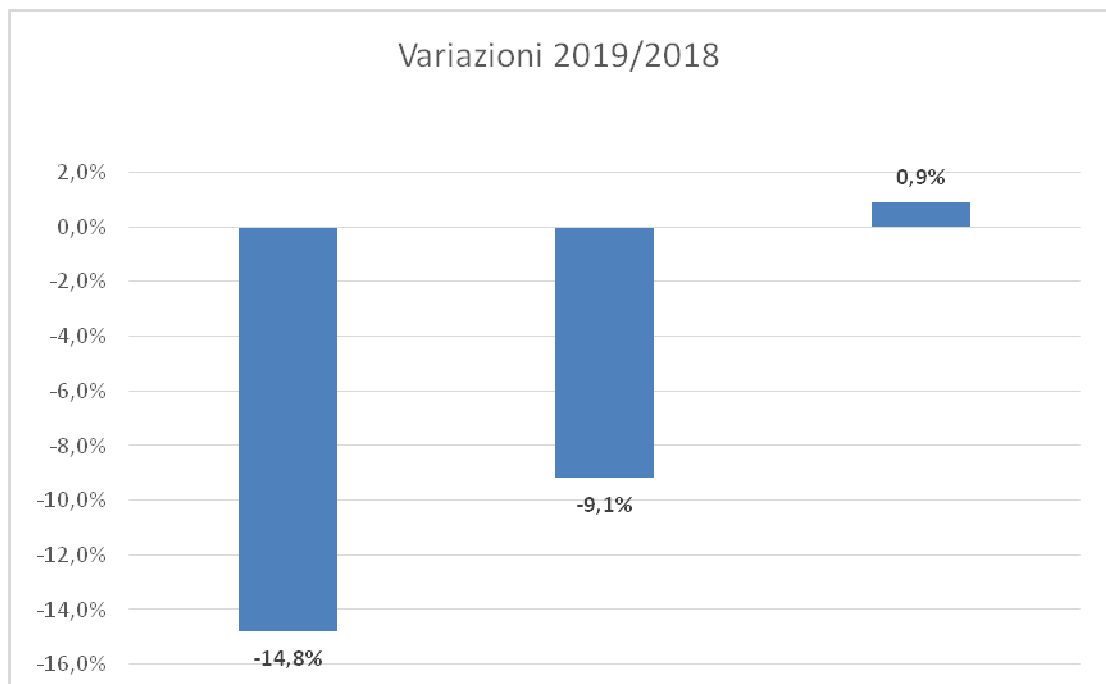



# Mesero

Borgo situato lungo l'autostrada A4, a pochi chilometri dal fiume Ticino. Comune che ha iniziato a svilupparsi dagli anni ottanta per arrivare agli attuali 4.231, negli ultimi anni (2010-2019), mantiene un costante incremento di 316 pari all'8,1%. Questo aumento di popolazione proviene esclusivamente da flussi migratori in entrata, poiché l'apporto del movimento naturale è praticamente nullo (nell'ultimo triennio addirittura negativo), malgrado la presenza straniera in questo contesto sia veramente molto bassa 6,17% rispetto al resto del territorio metropolitano. L'indice di vecchiaia è relativamente "maturo" a 170,16, inferiore al dato della media della città metropolitana, ma superiore a quello del Magentino Abbiatense.



Indicatori territoriali 2020	
Altitudine mediana	m. 152
Altitudine minima	m. 142
Altitudine massima	m. 157
Superficie territoriale	Kmq. 5,6
Densità demografica	Ab/Kmq. 750,2

Indicatori demografici		
Popolazione res. (1.1.2020)	4.231	
Elettori al 26.05.2019	3.452	81,6%
Coniugati (1.1.2019)	1.962	46,9%
Divorziati (1.1.2019)	106	2,5%
Vedovi (1.1.2019)	292	6,9%
Celibi e nubili (1.1.2019)	1.817	43,5%

Popolazione	2011	2012	2013	2014	2015	2016	2017	2018	2019
<b>Residente al 31 dicembre</b>	<b>3.986</b>	<b>4.030</b>	<b>4.065</b>	<b>4.101</b>	<b>4.151</b>	<b>4.159</b>	<b>4.163</b>	<b>4.177</b>	<b>4.231</b>
Serie storica movimento demografico									
<i>Nati</i>	44	52	37	47	41	44	36	33	31
<i>Morti</i>	33	38	42	28	36	34	40	38	43
Saldo movimento naturale	11	14	-5	19	5	10	-4	-5	-12
<i>Iscritti</i>	171	206	172	164	197	168	171	179	192
<i>Cancellati</i>	111	141	132	147	152	170	163	160	153
Saldo movimento migratorio	60	65	40	17	45	-2	8	19	39
Saldo totale	71	79	35	36	50	8	4	14	27

Stranieri residenti	2011	2012	2013	2014	2015	2016	2017	2018	2019
<b>Residenti al 31 dicembre</b>	<b>238</b>	<b>243</b>	<b>263</b>	<b>250</b>	<b>273</b>	<b>259</b>	<b>228</b>	<b>241</b>	<b>261</b>
Serie storica movimento demografico									
<i>Nati</i>	6	6	5	6	6	5	1	5	3
<i>Morti</i>	0	1	0	0	0	0	1	1	0
<i>Iscritti</i>	37	52	51	32	52	33	18	39	46
<i>Cancellati</i>	17	39	31	45	29	52	49	30	33

## La tendenza del Mercato del lavoro nel comune di Mesero

Nella tabella, qui sotto rappresentata, è illustrata la tendenza mensile per l'anno 2019 del mercato del lavoro in questo comune attraverso i flussi relativi agli avviamenti, ai lavoratori avviati e ai datori di lavoro. Mentre il grafico, successivo, evidenzia la variazione dei tre indicatori tra il 2018 e il 2019.

<i>mese</i>	<i>avviamenti</i>	<i>lavoratori avviati</i>	<i>datori di lavoro</i>
gennaio	38	38	22
febbraio	34	34	20
marzo	29	29	18
aprile	19	19	14
maggio	25	25	17
giugno	31	31	15
luglio	34	34	22
agosto	19	19	10
settembre	28	28	19
ottobre	113	113	21
novembre	21	21	10
dicembre	14	14	10
<b>anno</b>	<b>405</b>	<b>376</b>	<b>93</b>

**Incidenza contratti "flessibili": 7,2**

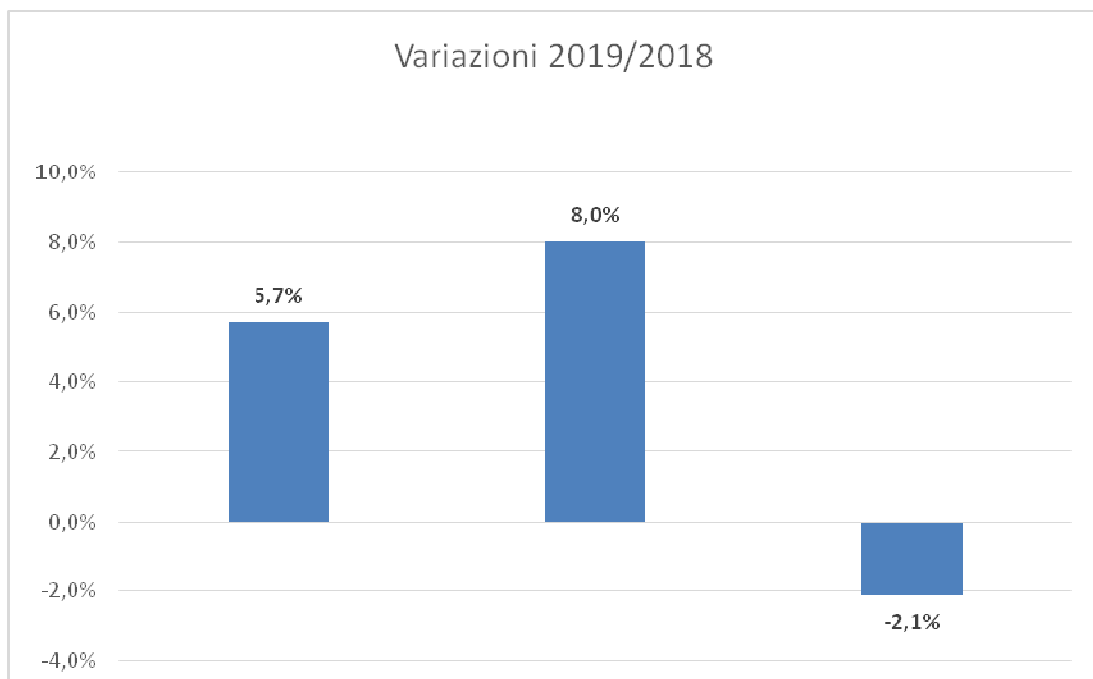

# Morimondo

Piccolo Borgo, famoso per la sua Abbazia, posto al confine sud-ovest con la provincia di Pavia, lambito dal fiume Ticino. E' il quinto più esteso Comune del milanese con 26,0 kmq ed anche il penultimo per residenti con 1.057, nettamente ultimo anche come densità demografica 40,65 ab./kmq. Un'altra particolarità è il consistente calo di popolazione dal dopoguerra ad oggi: dai 1.761 abitanti nel 1951 agli attuali 1.057. Il saldo naturale oramai sempre negativo (i decessi negli ultimi anni sono più che doppi rispetto al numero delle nascite, nel 2019 solo 3 nati a fronte di 17 morti) non supportato da un adeguato flusso migratorio in entrata, fanno di questo piccolo Centro un "unicum" all'ambito del milanese. L'indice di vecchiaia è decisamente "maturo" al 197,81.



Indicatori territoriali 2020	
Altitudine mediana	m. 103
Altitudine minima	m. 76
Altitudine massima	m. 115
Superficie territoriale	Kmq. 26,0
Densità demografica	Ab/Kmq. 40,7

Indicatori demografici		
Popolazione res. (1.1.2020)	1.057	
Elettori al 26.05.2019	883	83,5%
Coniugati (1.1.2019)	500	46,1%
Divorziati (1.1.2019)	30	2,7%
Vedovi (1.1.2019)	96	8,8%
Celibi e nubili (1.1.2019)	458	42,2%

Popolazione	2011	2012	2013	2014	2015	2016	2017	2018	2019
<b>Residente al 31 dicembre</b>	<b>1.207</b>	<b>1.195</b>	<b>1.204</b>	<b>1.174</b>	<b>1.140</b>	<b>1.138</b>	<b>1.121</b>	<b>1.084</b>	<b>1.057</b>
Serie storica movimento demografico									
<i>Nati</i>	9	12	11	10	6	5	6	6	3
<i>Morti</i>	20	23	12	23	26	17	14	16	17
Saldo movimento naturale	-11	-11	-1	-13	-20	-12	-8	-10	-14
<i>Iscritti</i>	39	104	45	39	31	49	35	21	37
<i>Cancellati</i>	32	83	35	56	45	39	44	48	44
Saldo movimento migratorio	7	21	10	-17	-14	10	-9	-27	-7
Saldo totale	-4	10	9	-30	-34	-2	-17	-37	-21

Stranieri residenti	2011	2012	2013	2014	2015	2016	2017	2018	2019
<b>Residenti al 31 dicembre</b>	<b>75</b>	<b>81</b>	<b>84</b>	<b>82</b>	<b>66</b>	<b>63</b>	<b>53</b>	<b>48</b>	<b>32</b>
Serie storica movimento demografico									
<i>Nati</i>	0	3	2	1	0	0	0	0	1
<i>Morti</i>	0	0	0	0	0	0	0	0	0
<i>Iscritti</i>	1	19	5	6	2	3	2	0	2
<i>Cancellati</i>	2	13	2	8	18	6	12	5	13

## La tendenza del Mercato del lavoro nel comune di Morimondo

Nella tabella, qui sotto rappresentata, è illustrata la tendenza mensile per l'anno 2019 del mercato del lavoro in questo comune attraverso i flussi relativi agli avviamenti, ai lavoratori avviati e ai datori di lavoro. Mentre il grafico, successivo, evidenzia la variazione dei tre indicatori tra il 2018 e il 2019.

<i>mese</i>	<i>avviamenti</i>	<i>lavoratori avviati</i>	<i>datori di lavoro</i>
gennaio	35	23	12
febbraio	39	19	10
marzo	38	19	9
aprile	34	22	9
maggio	47	18	6
giugno	49	19	8
luglio	31	14	5
agosto	11	7	5
settembre	36	24	10
ottobre	45	20	10
novembre	29	16	8
dicembre	23	15	4
<b>anno</b>	<b>417</b>	<b>146</b>	<b>35</b>

**Incidenza contratti "flessibili": 65,0**

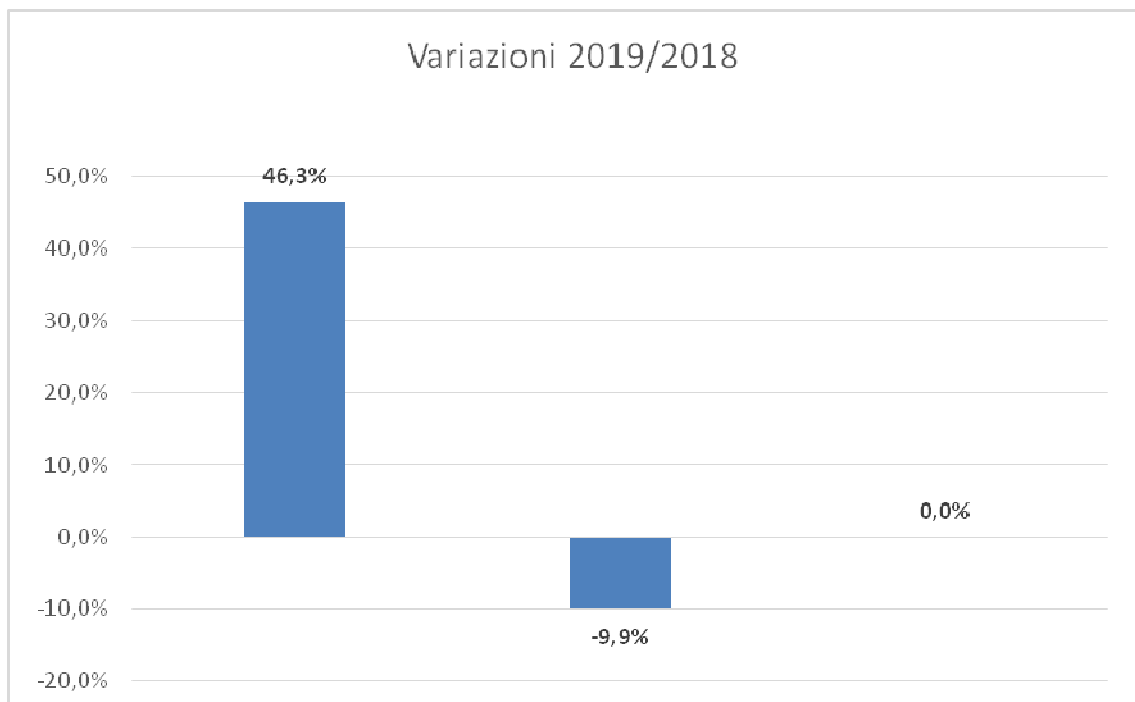

# Motta Visconti

Antico Borgo, posto nell'angolo sud ovest della città metropolitana, lungo il fiume Ticino ed a breve distanza dall'autostrada A7 per Genova. Il Comune si è costantemente sviluppato dal dopoguerra ad oggi, passando da 3.885 abitanti nel 1951 agli attuali 8.078. Rispetto al 2001 l'incremento è stato del 29,4 %, pari a 1.836 residenti. Lo sviluppo del Comune è stato sostenuto esclusivamente dai flussi migratori, con le entrate decisamente superiori alle uscite, anche se negli ultimi anni si è affievolito il contributo della natalità che non è quasi mai sufficiente a far fronte ai decessi. La struttura per età tipica di una comunità "matura" e in progressivo invecchiamento, con il relativo indice di vecchiaia a 150,31, appena inferiore alla media del Magentino-Abbiatense.



Indicatori territoriali 2020	
Altitudine mediana	m. 100
Altitudine minima	m. 72
Altitudine massima	m. 105
Superficie territoriale	Kmq. 10,5
Densità demografica	Ab/Kmq. 768,4

Indicatori demografici		
Popolazione res. (1.1.2020)	8.078	
Elettori al 26.05.2019	6.279	77,7%
Coniugati (1.1.2019)	3.777	46,8%
Divorziati (1.1.2019)	262	3,2%
Vedovi (1.1.2019)	591	7,3%
Celibi e nubili (1.1.2019)	3.432	42,5%

Popolazione	2011	2012	2013	2014	2015	2016	2017	2018	2019
<b>Residente al 31 dicembre</b>	<b>7.672</b>	<b>7.647</b>	<b>7.751</b>	<b>7.762</b>	<b>7.849</b>	<b>7.877</b>	<b>7.980</b>	<b>8.062</b>	<b>8.078</b>
Serie storica movimento demografico									
<i>Nati</i>	72	61	76	58	81	69	66	61	72
<i>Morti</i>	81	75	72	78	69	93	72	75	69
Saldo movimento naturale	-9	-14	4	-20	12	-24	-6	-14	3
<i>Iscritti</i>	242	337	304	257	265	272	312	348	288
<i>Cancellati</i>	226	272	204	226	190	220	203	252	301
Saldo movimento migratorio	16	65	100	31	75	52	109	96	-13
Saldo totale	7	51	104	11	87	28	103	82	-10

Stranieri residenti	2011	2012	2013	2014	2015	2016	2017	2018	2019
<b>Residenti al 31 dicembre</b>	<b>496</b>	<b>451</b>	<b>488</b>	<b>506</b>	<b>523</b>	<b>566</b>	<b>577</b>	<b>615</b>	<b>640</b>
Serie storica movimento demografico									
<i>Nati</i>	6	2	9	6	14	12	10	7	18
<i>Morti</i>	0	0	0	1	1	1	0	0	0
<i>Iscritti</i>	54	57	74	71	74	66	61	69	93
<i>Cancellati</i>	24	41	37	53	57	34	60	38	81

## La tendenza del Mercato del lavoro nel comune di Motta Visconti

Nella tabella, qui sotto rappresentata, è illustrata la tendenza mensile per l'anno 2019 del mercato del lavoro in questo comune attraverso i flussi relativi agli avviamenti, ai lavoratori avviati e ai datori di lavoro. Mentre il grafico, successivo, evidenzia la variazione dei tre indicatori tra il 2018 e il 2019.

<i>mese</i>	<i>avviamenti</i>	<i>lavoratori avviati</i>	<i>datori di lavoro</i>
gennaio	40	29	13
febbraio	34	22	11
marzo	23	15	8
aprile	25	16	9
maggio	43	23	12
giugno	16	16	8
luglio	11	11	7
agosto	11	10	8
settembre	87	82	15
ottobre	44	27	16
novembre	36	17	10
dicembre	27	19	14
<b>anno</b>	<b>397</b>	<b>225</b>	<b>64</b>

**Incidenza contratti "flessibili": 43,3**

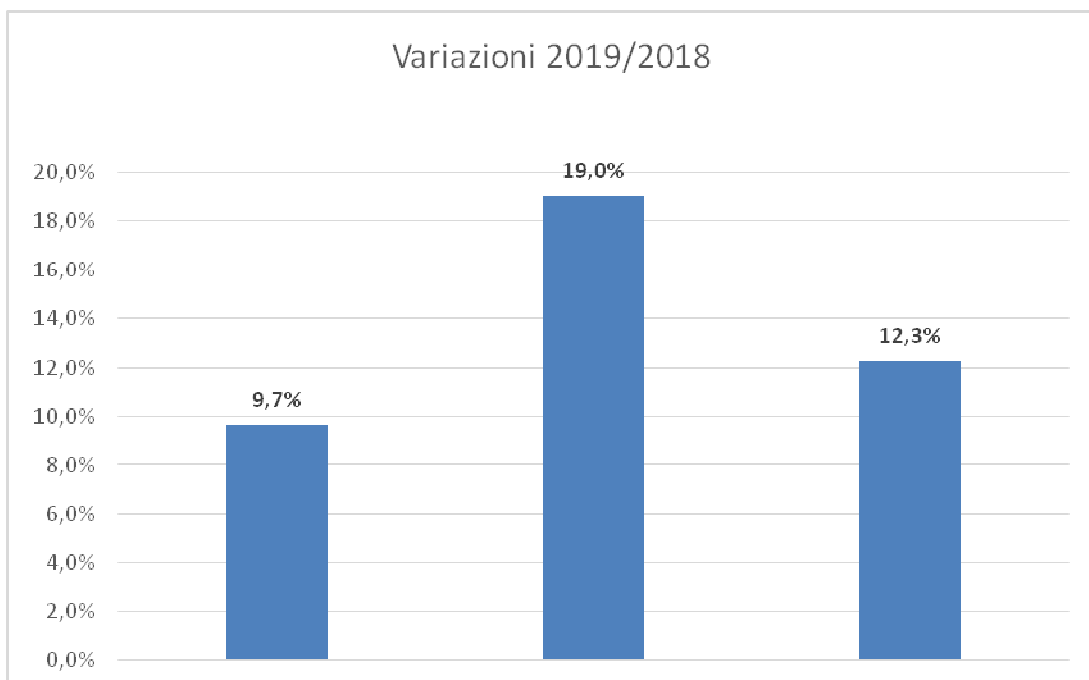

# Noviglio

Posto a sud-ovest, fra il Naviglio Grande ed il Naviglio Pavese, lambito dall'autostrada A7 per Genova, è formato da diversi nuclei abitati su un territorio abbastanza esteso, pari a 15,86 kmq., con una densità abitativa fra le più basse della città metropolitana, pari a 288,62 ab/kmq. Il Comune è rimasto stabile fino all'inizio degli anni ottanta quando, ha intrapreso una rapida crescita, che lo ha portato in quasi quarant'anni a più che triplicare la sua popolazione. Negli ultimi anni (2010-2019), Noviglio è cresciuto di 118 unità pari al 2,6% in più, favorito da un saldo naturale, che pur assottigliandosi, si mantiene positivo e da flussi migratori in entrata che solo in alcuni casi risultano negativi. L'indice di vecchiaia è in crescita (105,19), ma si mantiene decisamente meno "maturo", sia della media dei comuni del Magentino-Abbatense, che soprattutto del resto della città metropolitana.



Indicatori territoriali 2020	
Altitudine mediana	m. 106
Altitudine minima	m. 100
Altitudine massima	m. 113
Superficie territoriale	Kmq. 15,9
Densità demografica	Ab/Kmq. 288,6

Indicatori demografici		
Popolazione res. (1.1.2020)	4.577	
Elettori al 26.05.2019	3.528	76,5%
Coniugati (1.1.2019)	2.190	47,5%
Divorziati (1.1.2019)	135	2,9%
Vedovi (1.1.2019)	181	3,9%
Celibi e nubili (1.1.2019)	2.101	45,6%

Popolazione	2011	2012	2013	2014	2015	2016	2017	2018	2019
<b>Residente al 31 dicembre</b>	<b>4.478</b>	<b>4.286</b>	<b>4.600</b>	<b>4.553</b>	<b>4.560</b>	<b>4.584</b>	<b>4.558</b>	<b>4.607</b>	<b>4.577</b>
Serie storica movimento demografico									
<i>Nati</i>	69	59	49	50	44	40	36	34	31
<i>Morti</i>	22	20	20	22	23	37	25	20	19
Saldo movimento naturale	47	39	29	28	21	3	11	14	12
<i>Iscritti</i>	154	199	513	156	156	201	149	215	178
<i>Cancellati</i>	182	198	228	231	170	180	186	180	197
Saldo movimento migratorio	-28	1	285	-75	-14	21	-37	35	-19
Saldo totale	19	40	314	-47	7	24	-26	49	-7

Stranieri residenti	2011	2012	2013	2014	2015	2016	2017	2018	2019
<b>Residenti al 31 dicembre</b>	<b>175</b>	<b>117</b>	<b>153</b>	<b>149</b>	<b>144</b>	<b>155</b>	<b>156</b>	<b>157</b>	<b>185</b>
Serie storica movimento demografico									
<i>Nati</i>	2	2	1	2	1	4	1	2	1
<i>Morti</i>	0	1	0	0	0	0	0	0	0
<i>Iscritti</i>	17	28	59	27	21	26	18	13	22
<i>Cancellati</i>	22	22	23	31	26	19	18	14	16

## La tendenza del Mercato del lavoro nel comune di Noviglio

Nella tabella, qui sotto rappresentata, è illustrata la tendenza mensile per l'anno 2019 del mercato del lavoro in questo comune attraverso i flussi relativi agli avviamenti, ai lavoratori avviati e ai datori di lavoro. Mentre il grafico, successivo, evidenzia la variazione dei tre indicatori tra il 2018 e il 2019.

<i>mese</i>	<i>avviamenti</i>	<i>lavoratori avviati</i>	<i>datori di lavoro</i>
gennaio	22	20	10
febbraio	20	20	11
marzo	11	10	8
aprile	17	17	8
maggio	15	15	9
giugno	7	7	6
luglio	6	6	5
agosto	3	3	2
settembre	55	54	9
ottobre	24	24	14
novembre	19	18	11
dicembre	14	13	6
<b>anno</b>	<b>213</b>	<b>185</b>	<b>46</b>

**Incidenza contratti "flessibili": 13,1**

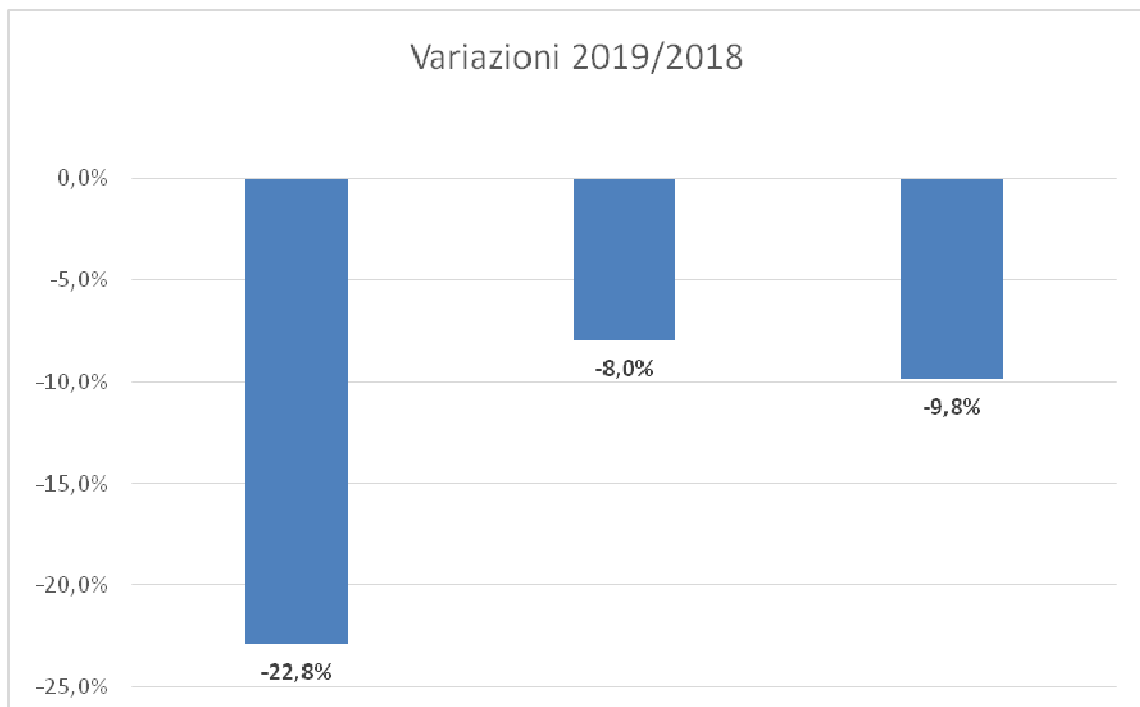



# Ossona

Posto nelle vicinanze di Magenta, nell'area ovest della città metropolitana lungo l'autostrada A4 per Torino. Il Borgo si è sviluppato lentamente dal dopoguerra ad oggi, fino ad arrivare agli attuali 4.326 abitanti. Nell'ultimo decennio Ossona ha registrato un aumento di popolazione del 4,2% corrispondente a 176 nuovi residenti. Tale incremento, nell'ultimo anno, ha subito una leggera battuta d'arresto causa il saldo naturale ancora una volta negativo, non compensato adeguatamente dal saldo migratorio. Il tasso di natalità di questo Comune, nel 2019, è ancora in discesa attestandosi al 6,5‰, mentre quello di mortalità si è ulteriormente accresciuto raggiungendo il 10,6‰. Quasi in linea con la media del Magentino-Abbiatense la presenza di cittadini stranieri all'8,4%.



Indicatori territoriali 2020	
Altitudine mediana	m. 157
Altitudine minima	m. 148
Altitudine massima	m. 163
Superficie territoriale	Kmq. 6,0
Densità demografica	Ab/Kmq. 723,0

Indicatori demografici		
Popolazione res. (1.1.2020)	4.326	
Elettori al 26.05.2019	3.411	78,8%
Coniugati (1.1.2019)	2.084	48,0%
Divorziati (1.1.2019)	110	2,5%
Vedovi (1.1.2019)	324	7,4%
Celibi e nubili (1.1.2019)	1.818	41,9%

Popolazione	2011	2012	2013	2014	2015	2016	2017	2018	2019
<b>Residente al 31 dicembre</b>	<b>4.167</b>	<b>4.214</b>	<b>4.262</b>	<b>4.292</b>	<b>4.268</b>	<b>4.288</b>	<b>4.275</b>	<b>4.336</b>	<b>4.326</b>
Serie storica movimento demografico									
<i>Nati</i>	35	30	31	25	33	32	24	29	28
<i>Morti</i>	52	36	38	39	48	33	38	39	46
Saldo movimento naturale	-17	-6	-7	-14	-15	-1	-14	-10	-18
<i>Iscritti</i>	121	201	179	155	128	167	178	201	161
<i>Cancellati</i>	87	116	124	111	137	146	177	130	156
Saldo movimento migratorio	34	85	55	44	-9	21	1	71	5
Saldo totale	17	79	48	30	-24	20	-13	61	-13

Stranieri residenti	2011	2012	2013	2014	2015	2016	2017	2018	2019
<b>Residenti al 31 dicembre</b>	<b>321</b>	<b>340</b>	<b>361</b>	<b>373</b>	<b>367</b>	<b>347</b>	<b>360</b>	<b>350</b>	<b>363</b>
Serie storica movimento demografico									
<i>Nati</i>	2	3	5	3	8	2	3	6	4
<i>Morti</i>	0	0	0	0	0	2	1	1	1
<i>Iscritti</i>	34	68	46	47	41	43	58	35	55
<i>Cancellati</i>	24	31	25	35	47	63	47	50	45

## La tendenza del Mercato del lavoro nel comune di Osson

Nella tabella, qui sotto rappresentata, è illustrata la tendenza mensile per l'anno 2019 del mercato del lavoro in questo comune attraverso i flussi relativi agli avviamenti, ai lavoratori avviati e ai datori di lavoro. Mentre il grafico, successivo, evidenzia la variazione dei tre indicatori tra il 2018 e il 2019.

<i>mese</i>	<i>avviamenti</i>	<i>lavoratori avviati</i>	<i>datori di lavoro</i>
gennaio	107	107	26
febbraio	28	24	14
marzo	43	42	23
aprile	46	46	20
maggio	48	48	24
giugno	53	50	29
luglio	35	35	20
agosto	18	18	11
settembre	120	120	30
ottobre	87	86	21
novembre	82	80	20
dicembre	38	33	12
<b>anno</b>	<b>705</b>	<b>627</b>	<b>101</b>

**Incidenza contratti "flessibili": 11,1**

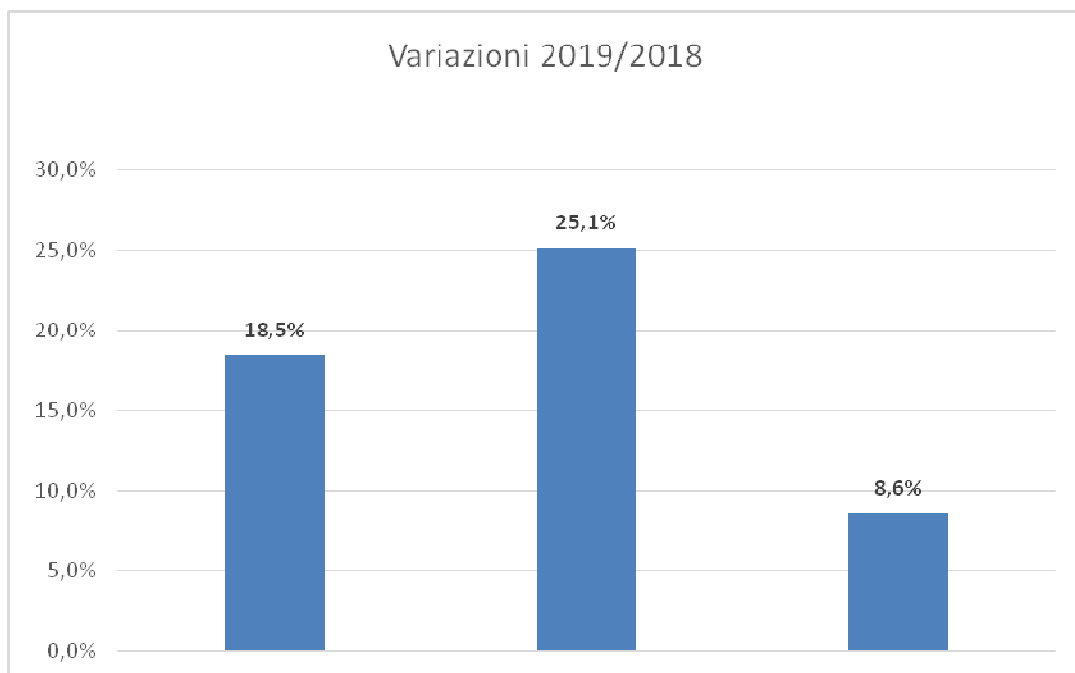

# Ozzero

Situato al confine ovest verso la provincia di Pavia, quasi di fronte a Vigevano, è lambito dalla ferrovia Milano-Abbiategrasso-Mortara. Il Comune ha avuto una stabilità sorprendente, infatti la popolazione è rimasta praticamente immutata dal dopoguerra sino all'inizio del nuovo secolo. Successivamente vi è stato un leggero incremento che ha portato la popolazione alle attuali 1.435 unità. Se esaminiamo, però, l'ultimo decennio notiamo un andamento negativo con un picco di 1.535 residenti nel 2013 mentre in seguito vi è stato un decremento dovuto all'affievolimento del flusso migratorio in entrata che ha portato negli ultimi sei anni a un saldo negativo. L'indice di vecchiaia è decisamente "maturo" al 189,01, più alto sia della media del Magentino-Abbiatense, ma anche della città metropolitana.



Indicatori territoriali 2020	
Altitudine mediana	m. 98
Altitudine minima	m. 85
Altitudine massima	m. 116
Superficie territoriale	Kmq. 11,0
Densità demografica	Ab/Kmq. 130,8

Indicatori demografici		
Popolazione res. (1.1.2020)	1.435	
Elettori al 26.05.2019	1.181	82,3%
Coniugati (1.1.2019)	712	49,1%
Divorziati (1.1.2019)	34	2,3%
Vedovi (1.1.2019)	104	7,1%
Celibi e nubili (1.1.2019)	599	41,3%

Popolazione	2011	2012	2013	2014	2015	2016	2017	2018	2019
<b>Residente al 31 dicembre</b>	<b>1.504</b>	<b>1.501</b>	<b>1.535</b>	<b>1.529</b>	<b>1.495</b>	<b>1.489</b>	<b>1.469</b>	<b>1.449</b>	<b>1.435</b>
Serie storica movimento demografico									
<i>Nati</i>	18	8	18	7	8	11	10	14	6
<i>Morti</i>	14	8	6	12	14	15	12	13	17
Saldo movimento naturale	4	0	12	-5	-6	-4	-2	1	-11
<i>Iscritti</i>	71	90	83	65	39	74	51	50	61
<i>Cancellati</i>	51	64	61	66	67	76	69	71	63
Saldo movimento migratorio	20	26	22	-1	-28	-2	-18	-21	-2
Saldo totale	24	26	34	-6	-34	-6	-20	-20	-13

Stranieri residenti	2011	2012	2013	2014	2015	2016	2017	2018	2019
<b>Residenti al 31 dicembre</b>	<b>82</b>	<b>82</b>	<b>86</b>	<b>87</b>	<b>77</b>	<b>70</b>	<b>71</b>	<b>67</b>	<b>61</b>
Serie storica movimento demografico									
<i>Nati</i>	2	2	0	0	0	0	1	0	0
<i>Morti</i>	0	0	0	0	0	0	0	0	0
<i>Iscritti</i>	10	12	17	12	3	12	11	0	5
<i>Cancellati</i>	13	8	13	11	13	19	11	4	10

## La tendenza del Mercato del lavoro nel comune di Ozzero

Nella tabella, qui sotto rappresentata, è illustrata la tendenza mensile per l'anno 2019 del mercato del lavoro in questo comune attraverso i flussi relativi agli avviamenti, ai lavoratori avviati e ai datori di lavoro. Mentre il grafico, successivo, evidenzia la variazione dei tre indicatori tra il 2018 e il 2019.

<i>mese</i>	<i>avviamenti</i>	<i>lavoratori avviati</i>	<i>datori di lavoro</i>
gennaio	19	19	10
febbraio	17	17	11
marzo	13	13	9
aprile	14	14	11
maggio	15	15	10
giugno	22	22	12
luglio	22	21	13
agosto	7	7	4
settembre	14	14	7
ottobre	17	17	13
novembre	11	11	9
dicembre	7	7	5
<b>anno</b>	<b>178</b>	<b>168</b>	<b>43</b>

**Incidenza contratti "flessibili": 5,6**

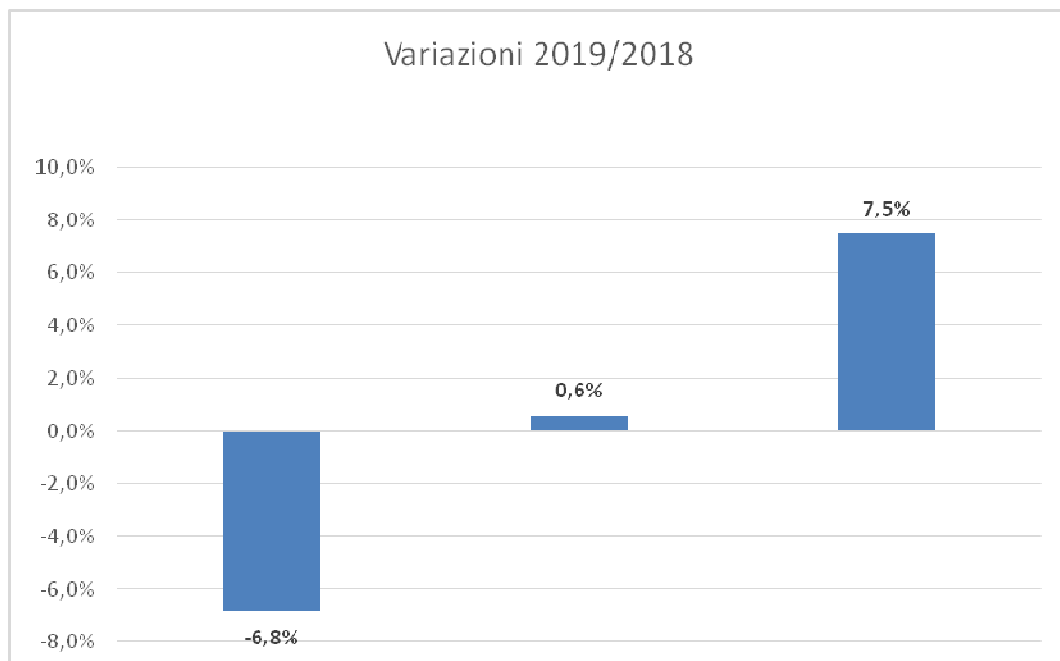

# Robecco sul Naviglio

Situato lungo il Naviglio Grande, fra i Comuni di Abbiategrasso e Magenta, al confine con la provincia di Novara. Robecco è caratterizzato da una densità abitativa molto bassa (344,49 abitanti/kmq), essendo tra i comuni più estesi della città metropolitana. Questo piccolo Centro ha avuto il suo maggior incremento negli anni novanta dello scorso secolo con un aumento di oltre mille unità, superando le 6.100 unità. Tale andamento è proseguito, in misura minore, nel successivo decennio sino a superare i 6.900 abitanti nel 2010. Nell'ultimo periodo (2010-2019), non più supportato dal flusso migratorio in entrata e con saldi naturali negativi, è sceso sino agli attuali 6.816 residenti, con un decremento (-1,6%), pari a 113 residenti in meno. Dopo un quinquennio negativo i dati del biennio 2018-2019 riportano il saldo in positivo.



Indicatori territoriali 2020	
Altitudine mediana	m. 118
Altitudine minima	m. 97
Altitudine massima	m. 135
Superficie territoriale	Kmq. 19,8
Densità demografica	Ab/Kmq. 344,5

Indicatori demografici		
Popolazione res. (1.1.2020)	6.816	
Elettori al 26.05.2019	5.513	80,9%
Coniugati (1.1.2019)	3.362	49,7%
Divorziati (1.1.2019)	201	2,9%
Vedovi (1.1.2019)	405	5,9%
Celibi e nubili (1.1.2019)	2.794	41,3%

Popolazione	2011	2012	2013	2014	2015	2016	2017	2018	2019
<b>Residente al 31 dicembre</b>	<b>6.918</b>	<b>6.877</b>	<b>6.846</b>	<b>6.845</b>	<b>6.812</b>	<b>6.766</b>	<b>6.723</b>	<b>6.762</b>	<b>6.816</b>
Serie storica movimento demografico									
<i>Nati</i>	61	75	60	62	49	46	44	42	43
<i>Morti</i>	60	49	52	52	56	48	51	44	55
Saldo movimento naturale	1	26	8	10	-7	-2	-7	-2	-12
<i>Iscritti</i>	234	264	182	209	173	208	185	243	252
<i>Cancellati</i>	246	258	221	220	199	252	221	202	195
Saldo movimento migratorio	-12	6	-39	-11	-26	-44	-36	41	57
Saldo totale	-11	32	-31	-1	-33	-46	-43	39	45

Stranieri residenti	2011	2012	2013	2014	2015	2016	2017	2018	2019
<b>Residenti al 31 dicembre</b>	<b>325</b>	<b>314</b>	<b>324</b>	<b>338</b>	<b>324</b>	<b>307</b>	<b>298</b>	<b>311</b>	<b>335</b>
Serie storica movimento demografico									
<i>Nati</i>	4	4	5	5	3	5	2	5	6
<i>Morti</i>	0	0	0	0	1	0	0	1	0
<i>Iscritti</i>	56	75	43	48	36	35	33	52	63
<i>Cancellati</i>	43	41	33	34	50	57	44	43	46

## La tendenza del Mercato del lavoro nel comune di Robecco sul Naviglio

Nella tabella, qui sotto rappresentata, è illustrata la tendenza mensile per l'anno 2019 del mercato del lavoro in questo comune attraverso i flussi relativi agli avviamenti, ai lavoratori avviati e ai datori di lavoro. Mentre il grafico, successivo, evidenzia la variazione dei tre indicatori tra il 2018 e il 2019.

<i>mese</i>	<i>avviamenti</i>	<i>lavoratori avviati</i>	<i>datori di lavoro</i>
gennaio	54	54	29
febbraio	30	30	21
marzo	37	37	20
aprile	33	33	18
maggio	29	29	17
giugno	22	22	16
luglio	28	28	19
agosto	18	18	12
settembre	41	41	23
ottobre	41	41	19
novembre	42	42	29
dicembre	20	20	16
<b>anno</b>	<b>395</b>	<b>361</b>	<b>98</b>

**Incidenza contratti "flessibili": 8,6**

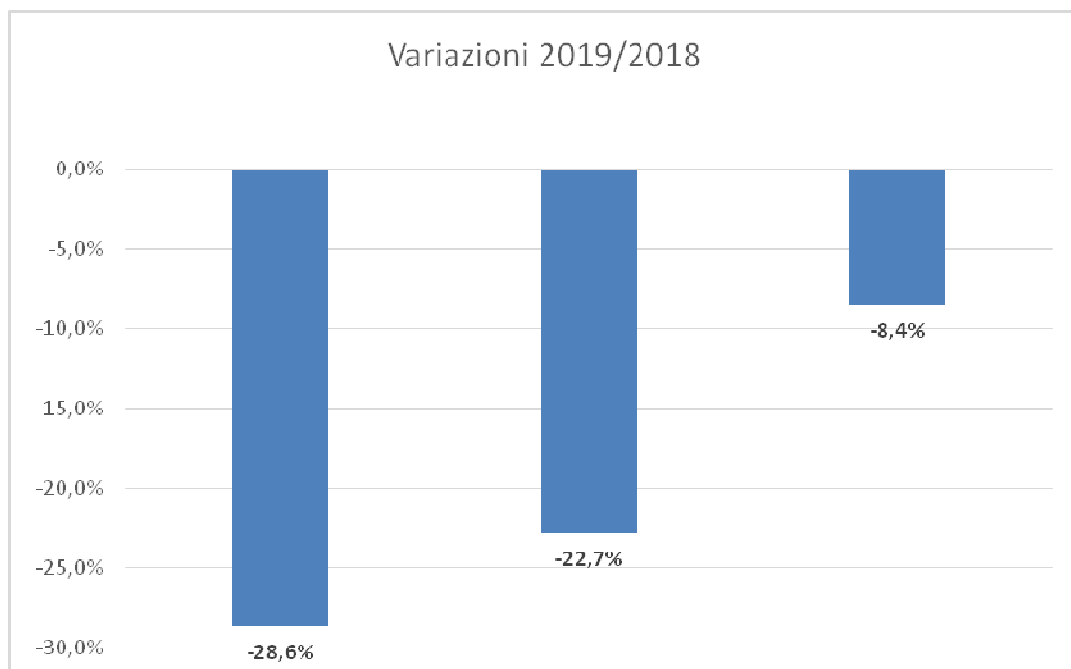

# Rosate

Posto nell'area sud-ovest della città metropolitana, verso il Ticino fra il Naviglio Grande e Naviglio Pavese, appena sopra l'autostrada A7 per Genova. Il Comune è rimasto stabile dal dopoguerra fino agli anni ottanta con una popolazione di poco superiore ai 3.000 abitanti. Successivamente una serie d'incrementi, il più vistoso (oltre mille unità) negli anni novanta del secolo scorso, poi ancora dai 4.717 del 2001 ai 5.476 del 2011. Nell'ultimo periodo (2010-2019) questo piccolo Centro ha avuto un aumento del 6,9%, pari a 375 residenti in più. Tali incrementi che sono stati conseguiti tramite l'apporto di flussi migratori in entrata, supportati anche da saldi naturali quasi sempre positivi, si sono ultimamente attenuati.



Indicatori territoriali 2020	
Altitudine mediana	m. 107
Altitudine minima	m. 102
Altitudine massima	m. 112
Superficie territoriale	Kmq. 18,7
Densità demografica	Ab/Kmq. 311,4

Indicatori demografici		
Popolazione res. (1.1.2020)	5.817	
Elettori al 26.05.2019	4.535	78,0%
Coniugati (1.1.2019)	2.848	48,7%
Divorziati (1.1.2019)	175	2,9%
Vedovi (1.1.2019)	365	6,2%
Cellibi e nubili (1.1.2019)	2.458	42,0%

Popolazione	2011	2012	2013	2014	2015	2016	2017	2018	2019
<b>Residente al 31 dicembre</b>	<b>5.476</b>	<b>5.385</b>	<b>5.505</b>	<b>5.590</b>	<b>5.683</b>	<b>5.762</b>	<b>5.785</b>	<b>5.846</b>	<b>5.817</b>
Serie storica movimento demografico									
<i>Nati</i>	47	42	45	49	63	43	49	43	34
<i>Morti</i>	47	38	39	42	42	47	39	57	59
Saldo movimento naturale	0	4	6	7	21	-4	10	-14	-25
<i>Iscritti</i>	213	215	360	266	251	272	208	253	223
<i>Cancellati</i>	179	224	246	188	179	189	195	178	220
Saldo movimento migratorio	34	-9	114	78	72	83	13	75	3
Saldo totale	34	-5	120	85	93	79	23	61	-22

Stranieri residenti	2011	2012	2013	2014	2015	2016	2017	2018	2019
<b>Residenti al 31 dicembre</b>	<b>436</b>	<b>401</b>	<b>450</b>	<b>456</b>	<b>460</b>	<b>476</b>	<b>463</b>	<b>477</b>	<b>443</b>
Serie storica movimento demografico									
<i>Nati</i>	4	5	12	11	12	7	5	6	2
<i>Morti</i>	1	1	1	0	0	0	0	1	0
<i>Iscritti</i>	54	72	115	67	76	59	41	57	45
<i>Cancellati</i>	27	62	66	61	72	50	59	48	73

## La tendenza del Mercato del lavoro nel comune di Rosate

Nella tabella, qui sotto rappresentata, è illustrata la tendenza mensile per l'anno 2019 del mercato del lavoro in questo comune attraverso i flussi relativi agli avviamenti, ai lavoratori avviati e ai datori di lavoro. Mentre il grafico, successivo, evidenzia la variazione dei tre indicatori tra il 2018 e il 2019.

<i>mese</i>	<i>avviamenti</i>	<i>lavoratori avviati</i>	<i>datori di lavoro</i>
gennaio	104	102	24
febbraio	77	73	25
marzo	82	81	26
aprile	78	71	27
maggio	56	51	16
giugno	57	52	19
luglio	166	163	16
agosto	34	34	11
settembre	123	119	22
ottobre	83	83	18
novembre	97	93	19
dicembre	34	31	17
<b>anno</b>	<b>991</b>	<b>836</b>	<b>102</b>

**Incidenza contratti "flessibili": 15,6**

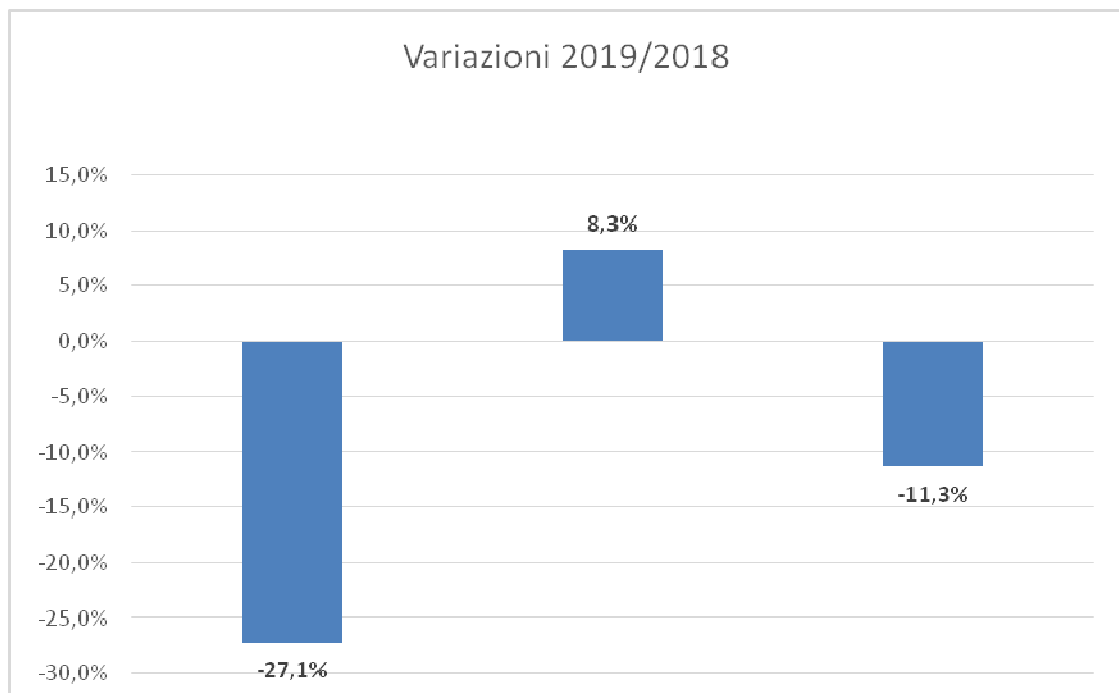



# Santo Stefano Ticino

Posto lungo l'asse ovest Milano-Novara, è attraversato dall'omonima ferrovia e dall'autostrada A4 per Torino, non è situato nelle vicinanze del Ticino, come suggerisce l'attributo: dista circa 10 chilometri. Il piccolo Borgo è gradualmente cresciuto dal dopoguerra ad oggi, fino a raggiungere i 5.000 abitanti, il suo picco nel 2018, è in aumento nell'ultimo triennio con un dato attuale che ricopre completamente la grande perdita nel 2016. Non dotato di una superficie territoriale vasta (kmq. 5,0) ha comunque una densità demografica di 1.013,43 ab./kmq., molto superiore alla media del Magentino-Abbiatense. L'indice di vecchiaia di questo Centro risulta di 136,81 dato che attesta una "maturità" nettamente al di sotto della media della città metropolitana, ma anche della zona omogenea d'appartenenza.



Indicatori territoriali 2020	
Altitudine mediana	m. 147
Altitudine minima	m. 143
Altitudine massima	m. 155
Superficie territoriale	Kmq. 5,0
Densità demografica	Ab/Kmq. 1.013,4

Indicatori demografici		
Popolazione res. (1.1.2020)	5.033	
Elettori al 26.05.2019	3.880	77,1%
Coniugati (1.1.2019)	2.398	47,5%
Divorziati (1.1.2019)	149	2,9%
Vedovi (1.1.2019)	314	6,2%
Celibi e nubili (1.1.2019)	2.178	43,2%

Popolazione	2011	2012	2013	2014	2015	2016	2017	2018	2019
<b>Residente al 31 dicembre</b>	<b>4.806</b>	<b>4.898</b>	<b>4.961</b>	<b>5.013</b>	<b>5.003</b>	<b>4.954</b>	<b>4.982</b>	<b>5.039</b>	<b>5.033</b>
Serie storica movimento demografico									
<i>Nati</i>	56	43	63	65	66	45	42	44	45
<i>Morti</i>	29	43	26	23	40	41	40	32	31
Saldo movimento naturale	27	0	37	42	26	4	2	12	14
<i>Iscritti</i>	193	254	235	179	159	171	223	236	185
<i>Cancellati</i>	145	151	209	169	195	224	197	191	209
Saldo movimento migratorio	48	103	26	10	-36	-53	26	45	-24
Saldo totale	75	103	63	52	-10	-49	28	57	-10

Stranieri residenti	2011	2012	2013	2014	2015	2016	2017	2018	2019
<b>Residenti al 31 dicembre</b>	<b>355</b>	<b>390</b>	<b>399</b>	<b>388</b>	<b>383</b>	<b>373</b>	<b>413</b>	<b>453</b>	<b>455</b>
Serie storica movimento demografico									
<i>Nati</i>	6	8	10	6	9	4	7	13	8
<i>Morti</i>	0	0	0	0	1	0	0	0	1
<i>Iscritti</i>	42	76	61	61	51	52	80	69	56
<i>Cancellati</i>	33	31	52	72	56	66	47	42	61

## La tendenza del Mercato del lavoro nel comune di Santo Stefano Ticino

Nella tabella, qui sotto rappresentata, è illustrata la tendenza mensile per l'anno 2019 del mercato del lavoro in questo comune attraverso i flussi relativi agli avviamenti, ai lavoratori avviati e ai datori di lavoro. Mentre il grafico, successivo, evidenzia la variazione dei tre indicatori tra il 2018 e il 2019.

<i>mese</i>	<i>avviamenti</i>	<i>lavoratori avviati</i>	<i>datori di lavoro</i>
gennaio	61	61	19
febbraio	35	35	14
marzo	40	40	21
aprile	47	47	16
maggio	29	28	17
giugno	19	19	14
luglio	41	41	14
agosto	18	18	9
settembre	45	45	20
ottobre	42	42	18
novembre	54	54	21
dicembre	17	16	11
<b>anno</b>	<b>448</b>	<b>383</b>	<b>78</b>

**Incidenza contratti "flessibili": 14,5**

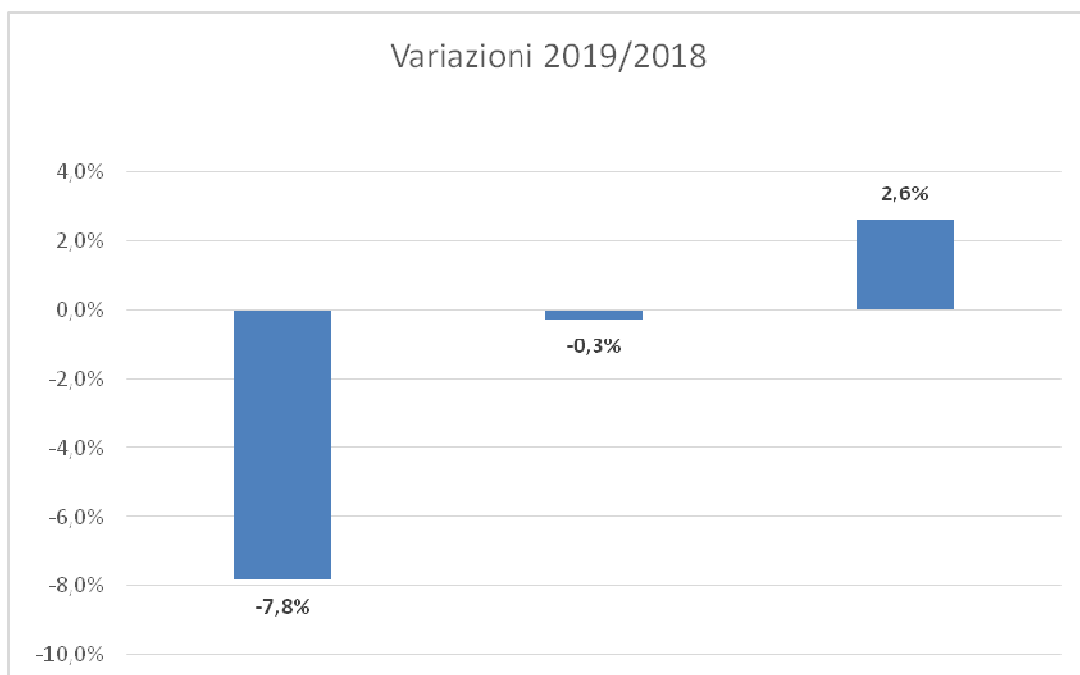

# Sedriano

Situato lungo l'asse Milano-Novara è attraversato dall'omonima ferrovia e dall'autostrada A4 per Torino, questo Comune, di dimensione territoriale media (kmq. 7,8), ha la densità maggiore della zona omogenea del Magentino Abbiatense con 1.610,26 ab./Kmq. Sedriano è passato dai 4.650 abitanti del 1951 (quasi triplicandoli), agli attuali 12.484, tramite un continuo sviluppo. Se si osservano i dati recenti, si nota un incremento di abitanti che, nel periodo 2010-2019, è stato di 1.207 residenti pari al 10,7% in più. Si connota questo comune per i saldi naturali sempre positivi, corroborati anche da quelli migratori, unica eccezione quella del 2018 ove non vi è stata nessuna variazione del saldo rispetto al 2017. L'indice di vecchiaia si attesta a 131,59, certamente non tra i più "maturi" della zona omogenea d'appartenenza.



Indicatori territoriali 2020	
Altitudine mediana	m. 145
Altitudine minima	m. 135
Altitudine massima	m. 151
Superficie territoriale	Kmq. 7,8
Densità demografica	Ab/Kmq. 1.610,3

Indicatori demografici		
Popolazione res. (1.1.2020)	12.484	
Elettori al 26.05.2019	9.193	73,6%
Coniugati (1.1.2019)	5.745	46,9%
Divorziati (1.1.2019)	348	2,8%
Vedovi (1.1.2019)	782	6,3%
Celibi e nubili (1.1.2019)	5.371	43,8%

Popolazione	2011	2012	2013	2014	2015	2016	2017	2018	2019
<b>Residente al 31 dicembre</b>	<b>11.442</b>	<b>11.551</b>	<b>11.731</b>	<b>11.828</b>	<b>11.969</b>	<b>12.099</b>	<b>12.246</b>	<b>12.246</b>	<b>12.484</b>
Serie storica movimento demografico									
<i>Nati</i>	145	101	101	109	129	108	109	100	102
<i>Morti</i>	93	94	73	79	102	92	97	96	87
Saldo movimento naturale	52	7	28	30	27	16	12	4	15
<i>Iscritti</i>	479	742	612	481	480	513	522	435	598
<i>Cancellati</i>	366	484	460	414	366	399	387	439	467
Saldo movimento migratorio	113	258	152	67	114	114	135	-4	131
Saldo totale	165	265	180	97	141	130	147	0	146

Stranieri residenti	2011	2012	2013	2014	2015	2016	2017	2018	2019
<b>Residenti al 31 dicembre</b>	<b>927</b>	<b>962</b>	<b>986</b>	<b>988</b>	<b>1.066</b>	<b>1.097</b>	<b>1.179</b>	<b>1.187</b>	<b>1.340</b>
Serie storica movimento demografico									
<i>Nati</i>	18	28	23	20	31	27	26	21	24
<i>Morti</i>	1	2	1	0	1	0	1	1	0
<i>Iscritti</i>	149	226	191	143	152	156	159	102	204
<i>Cancellati</i>	61	130	167	141	74	152	102	114	102

## La tendenza del Mercato del lavoro nel comune di Sedriano

Nella tabella, qui sotto rappresentata, è illustrata la tendenza mensile per l'anno 2019 del mercato del lavoro in questo comune attraverso i flussi relativi agli avviamenti, ai lavoratori avviati e ai datori di lavoro. Mentre il grafico, successivo, evidenzia la variazione dei tre indicatori tra il 2018 e il 2019.

<i>mese</i>	<i>avviamenti</i>	<i>lavoratori avviati</i>	<i>datori di lavoro</i>
gennaio	56	55	23
febbraio	54	53	29
marzo	48	47	26
aprile	60	57	39
maggio	74	73	23
giugno	61	58	33
luglio	77	76	33
agosto	69	69	18
settembre	123	122	37
ottobre	261	260	46
novembre	67	64	29
dicembre	43	40	25
<b>anno</b>	<b>993</b>	<b>851</b>	<b>184</b>

**Incidenza contratti "flessibili": 14,3**

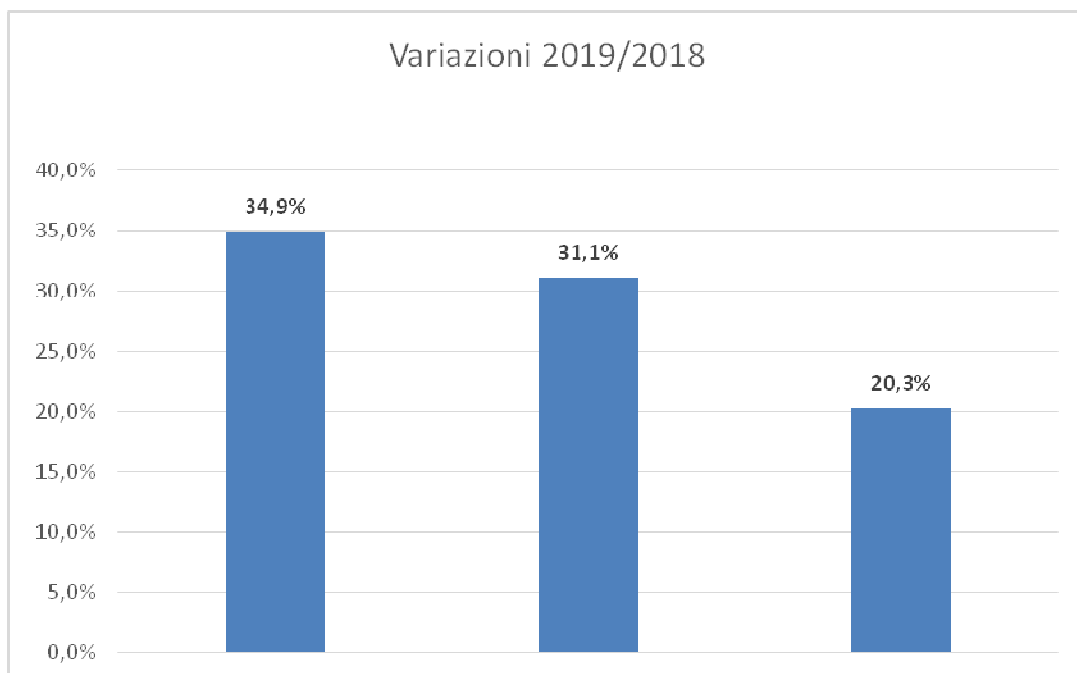

# Vermezzo con Zelo

**Vermezzo con Zelo\*** (comune di nuova istituzione) è disposto lungo il Naviglio Grande fra Abbiategrasso e Milano. Sorge dalla fusione dei soppressi comuni di Vermezzo e di Zelo Surrigone. Nell'ultimo periodo si è stabilizzato causa la progressiva diminuzione delle nascite (il tasso di natalità è sceso nel 2019 al 9,4‰, mentre nel 2010 era al 13,7‰) e soprattutto dell'apporto migratorio, fortemente negativo nel 2019 con uscite di molto superiori agli ingressi. Nel periodo 2010-2019 Vermezzo con Zelo ha avuto un aumento di 468 unità pari all'8,9%, con i saldi che sono quasi sempre positivi. Gli indicatori demografici, rimarkano la struttura molto "giovane" del nuovo Comune, con un indice di vecchiaia tra i meno "maturi" della città metropolitana a 110,15, anche se in costante e rapida crescita.



Indicatori territoriali 2020	
Altitudine mediana	m. 115
Altitudine minima	m. 112,5
Altitudine massima	m. 118,5
Superficie territoriale	Kmq. 10,7
Densità demografica	Ab/Kmq. 534,8

Indicatori demografici		
Popolazione res. (1.1.2020)	5.742	
Elettori al 26.05.2019	4.493	78,2%
Coniugati (1.1.2019)	2.652	45,6%
Divorziati (1.1.2019)	228	3,9%
Vedovi (1.1.2019)	285	4,9%
Celibi e nubili (1.1.2019)	2.640	45,4%

Comune sorto l'8 febbraio 2019, data di entrata in vigore della Legge regionale n. 1/2019 che ha istituito il comune di Vermezzo con Zelo, mediante fusione dei soppressi comuni di Vermezzo e Zelo Surrigone.

Popolazione	2011	2012	2013	2014	2015	2016	2017	2018	2019
<b>Residente al 31 dicembre</b>	<b>5.452</b>	<b>5.534</b>	<b>5.626</b>	<b>5.649</b>	<b>5.691</b>	<b>5.773</b>	<b>5.792</b>	<b>5.805</b>	<b>5.742</b>
Serie storica movimento demografico									
<i>Nati</i>	65	67	63	57	55	62	36	49	54
<i>Morti</i>	33	36	27	33	38	28	36	35	25
Saldo movimento naturale	32	31	36	24	17	34	0	14	29
<i>Iscritti</i>	375	417	266	229	233	272	240	280	244
<i>Cancellati</i>	229	250	210	230	208	224	221	281	351
Saldo movimento migratorio	146	167	56	-1	25	48	19	-1	-107
Saldo totale	178	198	92	23	42	82	19	13	-78

Stranieri residenti	2011	2012	2013	2014	2015	2016	2017	2018	2019
<b>Residenti al 31 dicembre</b>	<b>297</b>	<b>279</b>	<b>276</b>	<b>277</b>	<b>284</b>	<b>279</b>	<b>283</b>	<b>308</b>	<b>286</b>
Serie storica movimento demografico									
<i>Nati</i>	2	7	4	1	1	5	3	3	3
<i>Morti</i>	1	1	0	1	2	1	1	0	0
<i>Iscritti</i>	48	71	40	35	52	34	52	56	35
<i>Cancellati</i>	23	44	43	34	45	43	50	34	60

\* La Legge regionale del 4 febbraio 2019 n. 1 della Regione Lombardia, ha istituito Vermezzo con Zelo a seguito della fusione tra i soppressi Comuni di Vermezzo e di Zelo Surrigone.

\*\* Le sovrastanti tabelle con la serie storica del movimento demografico della popolazione e degli stranieri, sono l'unione dei dati relativi ai due comuni soppressi.

## La tendenza del Mercato del lavoro nel comune di Vermezzo con Zelo

I dati di questo Comune, con la serie storica mensile degli avviamenti al lavoro, dei lavoratori avviati e dei datori di lavoro<sup>5</sup> relativi al 2019, non sono stati inseriti causa la loro estrema esiguità. Pertanto, per questo motivo si è scelto di non rendere noti, sia la tabella che il grafico, in quanto privi di qualsiasi valore statistico-scientifico e non raffrontabili con quelli del precedente anno.

---

<sup>5</sup> I motivi della carenza dei dati di Vermezzo con Zelo, o meglio di Vermezzo e di Zelo Surrigone, i due comuni esistenti prima dell'istituzione della nuova municipalità, sono dovuti proprio a questo evento.  
Ufficio servizi statistici - Città metropolitana di Milano

# Vittuone

Posto lungo la direttrice Milano-Novara, lambito dall'autostrada A4 per Torino, è attraversato dalla ferrovia Milano-Novara-Torino. Questo Comune è stato caratterizzato da una continua crescita demografica, con punte più accentuate negli anni sessanta. Vittuone si segnala, in particolare, per una densità demografica superiore alla media della z.o. 1.512,35 ab./kmq., per numero medio di componenti per famiglia 2,37. Nel periodo 2010-2019 questo Comune ha avuto un incremento contenuto solo 194 unità pari ad un aumento del 2,1%, dovuto ai discreti flussi migratori in entrata e malgrado che i saldi naturali siano sempre più contenuti. L'indice di vecchiaia che si attesta a 149,36 è decisamente più basso rispetto alla media del milanese ed appena inferiore a quella del Magentino-Abbiatense.



Indicatori territoriali 2020	
Altitudine mediana	m. 143
Altitudine minima	m. 132
Altitudine massima	m. 151
Superficie territoriale	Kmq. 6,1
Densità demografica	Ab/Kmq. 1.512,4

Indicatori demografici		
Popolazione res. (1.1.2020)	9.276	
Elettori al 26.05.2019	6.905	74,4%
Coniugati (1.1.2019)	4.403	47,7%
Divorziati (1.1.2019)	313	3,3%
Vedovi (1.1.2019)	651	7,0%
Celibi e nubili (1.1.2019)	3.849	41,7%

Popolazione	2011	2012	2013	2014	2015	2016	2017	2018	2019
<b>Residente al 31 dicembre</b>	<b>9.085</b>	<b>8.933</b>	<b>8.964</b>	<b>9.038</b>	<b>8.977</b>	<b>9.063</b>	<b>9.152</b>	<b>9.216</b>	<b>9.276</b>
Serie storica movimento demografico									
<i>Nati</i>	92	89	96	87	64	88	81	72	60
<i>Morti</i>	90	90	71	64	71	72	79	88	104
Saldo movimento naturale	2	-1	25	23	-7	16	2	-16	-44
<i>Iscritti</i>	423	411	412	361	331	418	427	409	454
<i>Cancellati</i>	422	427	406	310	385	348	340	329	422
Saldo movimento migratorio	1	-16	6	51	-54	70	87	80	32
Saldo totale	3	-17	31	74	-61	86	89	64	-12

Stranieri residenti	2011	2012	2013	2014	2015	2016	2017	2018	2019
<b>Residenti al 31 dicembre</b>	<b>1.017</b>	<b>1.017</b>	<b>1.063</b>	<b>1.102</b>	<b>1.079</b>	<b>1.066</b>	<b>1.084</b>	<b>1.110</b>	<b>1.141</b>
Serie storica movimento demografico									
<i>Nati</i>	12	24	23	22	9	17	25	19	13
<i>Morti</i>	0	1	0	0	1	3	0	5	2
<i>Iscritti</i>	113	164	184	149	124	126	140	139	138
<i>Cancellati</i>	90	112	138	110	147	153	147	127	136

## La tendenza del Mercato del lavoro nel comune di Vittuone

Nella tabella, qui sotto rappresentata, è illustrata la tendenza mensile per l'anno 2019 del mercato del lavoro in questo comune attraverso i flussi relativi agli avviamenti, ai lavoratori avviati e ai datori di lavoro. Mentre il grafico, successivo, evidenzia la variazione dei tre indicatori tra il 2018 e il 2019.

<i>mese</i>	<i>avviamenti</i>	<i>lavoratori avviati</i>	<i>datori di lavoro</i>
gennaio	108	106	56
febbraio	92	90	52
marzo	80	78	41
aprile	109	107	62
maggio	59	58	29
giugno	68	68	43
luglio	69	69	41
agosto	33	32	23
settembre	164	161	55
ottobre	135	132	59
novembre	122	118	57
dicembre	61	60	32
<b>anno</b>	<b>1.100</b>	<b>971</b>	<b>205</b>

**Incidenza contratti "flessibili": 11,7**

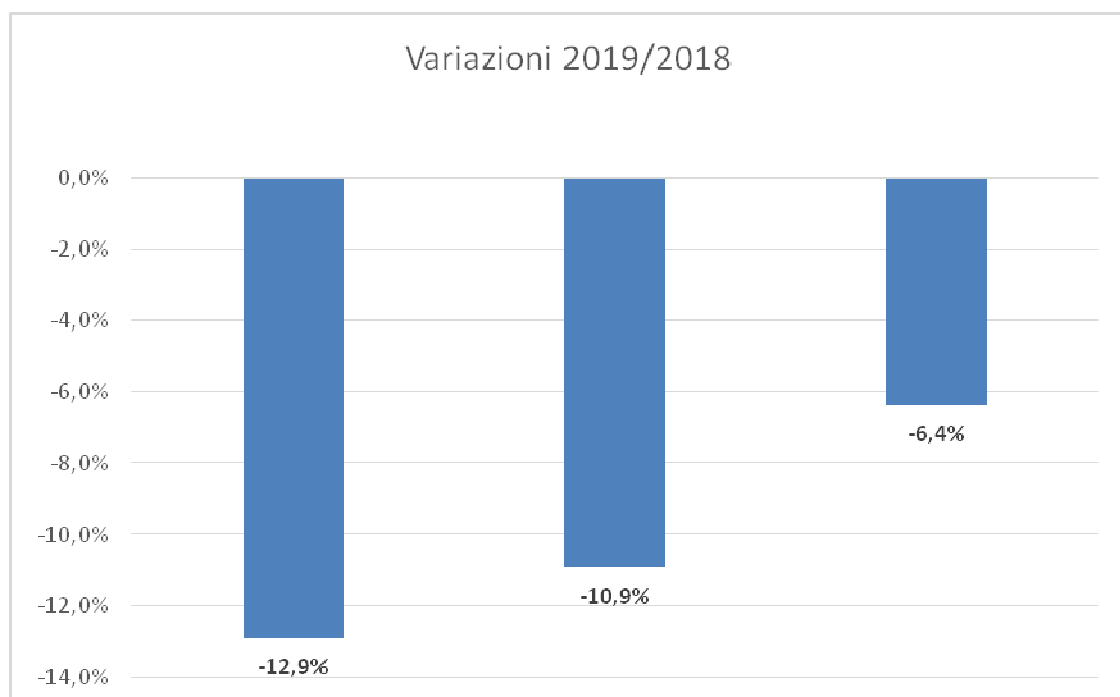



# Nord Milano

La zona omogenea del Nord Milano è composta da soli sei Comuni, ma è la più densamente abitata di tutta la città metropolitana (ben cinque comuni tra i primi dieci). La superficie è del 3,1%, mentre la popolazione è l'8,3% del totale dell'area metropolitana. La presenza di cittadini stranieri è quasi in linea con la media della città metropolitana al 15,3%, ma valutando il dato sul totale è solo dell'8,5%. Questa zona omogenea si attesta con il 187,23 come la più "matura", in costante e progressiva crescita (esaminando anche i dati degli anni precedenti), superiore a quella del Capoluogo.



Indicatori territoriali 2020	
Altitudine mediana	m. 150
Altitudine minima	m. 142
Altitudine massima	m. 159
Superficie territoriale	Kmq.49,5
Densità demografica	Ab/Kmq. 5.486,4

Indicatori demografici		
Popolazione res. (1.1.2020)	271.442	
Elettori al 26.05.2019	201.569	74,3%
Coniugati (1.1.2019)	124.868	46,5%
Divorziati (1.1.2019)	9.192	3,4%
Vedovi (1.1.2019)	20.232	7,5%
Celibi e nubili (1.1.2019)	114.117	42,4%

Popolazione	2011	2012	2013	2014	2015	2016	2017	2018	2019
<b>Residente al 31 dicembre</b>	<b>270.758</b>	<b>259.983</b>	<b>267.950</b>	<b>269.051</b>	<b>268.586</b>	<b>269.198</b>	<b>269.272</b>	<b>268.585</b>	<b>271.442</b>
Serie storica movimento demografico									
<i>Nati</i>	2.472	2.354	2.259	2.293	2.181	2.161	2.171	2.110	1.974
<i>Morti</i>	2.335	2.505	2.444	2.551	2.716	2.474	2.588	2.663	2.757
Saldo movimento naturale	137	-151	-185	-258	-535	-313	-417	-553	-783
<i>Iscritti</i>	10.125	11.643	19.401	10.135	8.883	10.209	9.642	8.691	10.904
<i>Cancellati</i>	8.695	9.899	11.249	8.776	8.813	9.284	9.151	8.825	9.731
Saldo movimento migratorio	1.430	1.744	8.152	1.359	70	925	491	-134	1.173
Saldo totale	1.567	1.593	7.967	1.101	-465	612	74	-687	390

Stranieri residenti	2011	2012	2013	2014	2015	2016	2017	2018	2019
<b>Residenti al 31 dicembre</b>	<b>33.573</b>	<b>29.463</b>	<b>35.432</b>	<b>36.857</b>	<b>37.078</b>	<b>37.726</b>	<b>38.523</b>	<b>39.433</b>	<b>41.551</b>
Serie storica movimento demografico									
<i>Nati</i>	489	694	643	697	671	656	661	615	589
<i>Morti</i>	16	20	28	27	39	35	24	39	33
<i>Iscritti</i>	4.405	5.969	9.350	5.330	4.480	4.305	4.097	3.671	4.576
<i>Cancellati</i>	2.001	3.084	3.996	3.905	4.259	4.278	3.948	3.337	3.769

## La tendenza del Mercato del lavoro nella zona omogenea Nord Milano

Nella tabella, qui sotto rappresentata, è illustrata la tendenza mensile per l'anno 2019 del mercato del lavoro in questa zona omogenea, attraverso i flussi relativi agli avviamenti<sup>1</sup>, ai lavoratori avviati<sup>2</sup> e ai datori di lavoro<sup>3</sup>. Mentre il grafico, successivo, evidenzia la variazione dei tre indicatori tra il 2018 e il 2019.

<i>mese</i>	<i>avviamenti</i>	<i>lavoratori avviati</i>	<i>datori di lavoro</i>
gennaio	3.993	3455	1249
febbraio	3.348	2799	1196
marzo	3.383	2788	1253
aprile	3.295	2638	1069
maggio	3.209	2514	1087
giugno	3.089	2653	1133
luglio	2.855	2476	1019
agosto	1.650	1434	579
settembre	5.144	4549	1369
ottobre	4.424	3598	1404
novembre	3.582	2937	1168
dicembre	2.959	2438	900
<b>anno</b>	<b>40.931</b>	<b>27.541</b>	<b>5.446</b>

**Incidenza contratti "flessibili"<sup>4</sup>: 32,7**

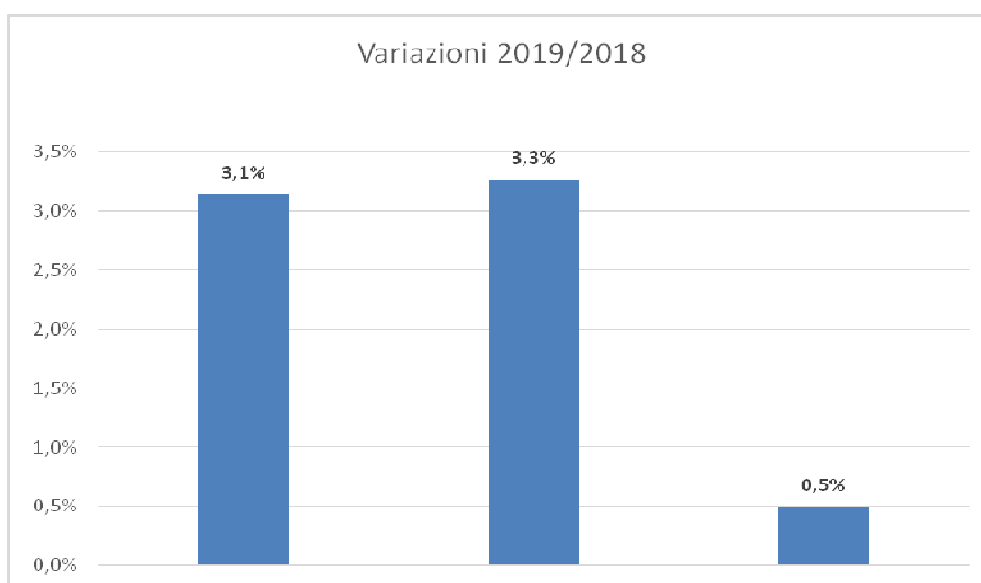

<sup>1</sup> Si veda la voce "il flusso degli avviamenti al lavoro a pag. 339 del glossario.

<sup>2</sup> Si veda la voce "il flusso dei lavoratori avviati" a pag. 339 del glossario.

<sup>3</sup> Si veda la voce "il flusso dei datori di lavoro" a pag. 339 del glossario.

<sup>4</sup> Si veda la voce "l'incidenza dei contratti "flessibili" " a pag. 339 del glossario.

# Bresso

Situato al confine nord di Milano, lambito dall'autostrada A4 forma un continuo di territorio urbanizzato con il Capoluogo. E' il comune più densamente abitato di tutta la città metropolitana di Milano con 7.808,07 ab/kmq., mentre è al 126° posto come estensione del territorio comunale. Ha avuto un andamento molto simile ad altri comuni della prima fascia attorno al capoluogo, ha triplicato i suoi abitanti negli anni sessanta e dopo un periodo di assestamento, ha perso residenti. Nell'ultimo decennio è rimasto stabile, "rimpiazzando" il saldo naturale fortemente negativo con flussi migratori in entrata decisamente "corposi". L'indice di vecchia è fortemente "maturo" al 222,56 il terzo in assoluto della città metropolitana.



Indicatori territoriali 2020	
Altitudine mediana	m. 143
Altitudine minima	m. 149
Altitudine massima	m. 148
Superficie territoriale	Kmq. 3,4
Densità demografica	Ab/Kmq. 7.808,1

Indicatori demografici		
Popolazione res. (1.1.2020)	26.410	
Elettori al 26.05.2019	19.869	75,2%
Coniugati (1.1.2019)	12.534	47,6%
Divorziati (1.1.2019)	971	3,6%
Vedovi (1.1.2019)	2.360	8,9%
Celibi e nubili (1.1.2019)	10.435	39,6%

Popolazione	2011	2012	2013	2014	2015	2016	2017	2018	2019
<b>Residente al 31 dicembre</b>	<b>26.554</b>	<b>25.753</b>	<b>26.240</b>	<b>26.255</b>	<b>26.263</b>	<b>26.285</b>	<b>26.259</b>	<b>26.300</b>	<b>26.410</b>
Serie storica movimento demografico									
<i>Nati</i>	223	222	199	200	201	189	191	154	157
<i>Morti</i>	234	277	263	284	290	243	262	319	305
Saldo movimento naturale	-11	-55	-64	-84	-89	-54	-71	-165	-148
<i>Iscritti</i>	960	936	1.575	958	922	965	906	1.055	1.062
<i>Cancellati</i>	794	857	1.024	859	825	889	861	849	864
Saldo movimento migratorio	166	79	551	99	97	76	45	206	198
Saldo totale	155	24	487	15	8	22	-26	41	50

Stranieri residenti	2011	2012	2013	2014	2015	2016	2017	2018	2019
<b>Residenti al 31 dicembre</b>	<b>2.782</b>	<b>2.538</b>	<b>2.928</b>	<b>3.104</b>	<b>3.148</b>	<b>3.173</b>	<b>3.283</b>	<b>3.493</b>	<b>3.634</b>
Serie storica movimento demografico									
<i>Nati</i>	47	71	55	60	44	52	59	38	33
<i>Morti</i>	2	2	1	1	3	0	1	0	2
<i>Iscritti</i>	408	497	768	496	408	363	378	443	440
<i>Cancellati</i>	134	237	378	320	364	390	326	271	353

## La tendenza del Mercato del lavoro nel comune di Bresso

Nella tabella, qui sotto rappresentata, è illustrata la tendenza mensile per l'anno 2019 del mercato del lavoro in questo comune attraverso i flussi relativi agli avviamenti, ai lavoratori avviati e ai datori di lavoro. Mentre il grafico, successivo, evidenzia la variazione dei tre indicatori tra il 2018 e il 2019.

<i>mese</i>	<i>avviamenti</i>	<i>lavoratori avviati</i>	<i>datori di lavoro</i>
gennaio	295	238	98
febbraio	271	202	100
marzo	257	199	110
aprile	285	217	97
maggio	254	173	82
giugno	228	185	86
luglio	227	187	84
agosto	128	123	49
settembre	412	363	126
ottobre	382	287	123
novembre	300	239	93
dicembre	195	152	64
<b>anno</b>	<b>3.234</b>	<b>2.153</b>	<b>504</b>

**Incidenza contratti "flessibili": 33,4**

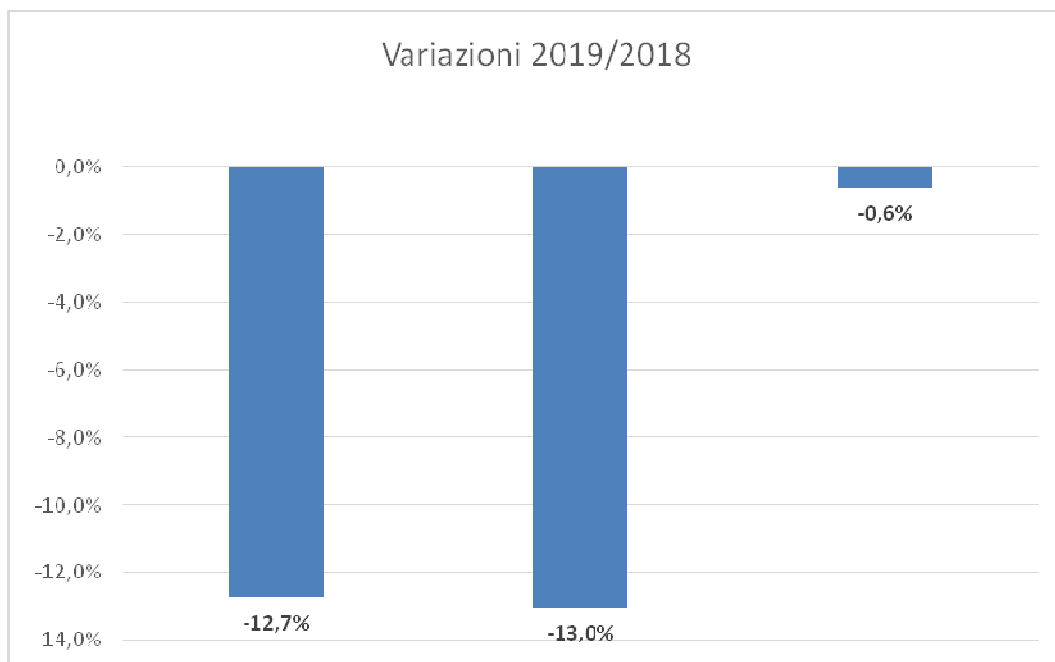

# Cinisello Balsamo

Grosso centro urbano alle porte di Milano attraversato dalla A4 ad altissima densità demografica. E' passato dal dopoguerra al 1981, da poco meno di quindicimila a superare gli ottantamila abitanti, attestandosi successivamente al livello attuale. E' il terzo centro più popolato della città metropolitana, mentre è al settimo posto per densità demografica. Nell'ultimo decennio presenta un andamento in leggera crescita dovuta a movimenti migratori in entrata, quasi sempre positivi, che scontano, invece, saldi naturali negativi. Nell'ultimo quinquennio i decessi sono sempre superiori alle nascite e il tasso di natalità in continua e progressiva diminuzione, nel 2019 si è attestato all'8,1%. L'indice di vecchiaia al 174,03 è poco superiore alla media della città metropolitana, ed è decisamente "maturo", come anche la struttura per età.



Indicatori territoriali 2020	
Altitudine mediana	m. 154
Altitudine minima	m. 141
Altitudine massima	m. 167
Superficie territoriale	Kmq. 12,7
Densità demografica	Ab/Kmq. 5.993,6

Indicatori demografici		
Popolazione res. (1.1.2020)	76.264	
Elettori al 26.05.2019	53.647	70,3%
Coniugati (1.1.2019)	35.493	46,9%
Divorziati (1.1.2019)	2.702	3,5%
Vedovi (1.1.2019)	5.455	7,2%
Celibi e nubili (1.1.2019)	31.879	42,1%

Popolazione	2011	2012	2013	2014	2015	2016	2017	2018	2019
<b>Residente al 31 dicembre</b>	<b>74.548</b>	<b>71.840</b>	<b>74.669</b>	<b>75.191</b>	<b>75.078</b>	<b>75.659</b>	<b>75.723</b>	<b>75.581</b>	<b>76.264</b>
Serie storica movimento demografico									
<i>Nati</i>	667	676	654	666	618	616	615	656	618
<i>Morti</i>	630	646	661	650	713	654	698	686	734
Saldo movimento naturale	37	30	-7	16	-95	-38	-83	-30	-116
<i>Iscritti</i>	2.656	3.660	5.524	3.105	2.501	3.199	2.649	2.493	3.224
<i>Cancellati</i>	2.295	2.730	2.688	2.599	2.519	2.580	2.502	2.605	2.799
Saldo movimento migratorio	361	930	2.836	506	-18	619	147	-112	425
Saldo totale	398	960	2.829	522	-113	581	64	-142	309

Stranieri residenti	2011	2012	2013	2014	2015	2016	2017	2018	2019
<b>Residenti al 31 dicembre</b>	<b>11.318</b>	<b>10.304</b>	<b>12.292</b>	<b>12.851</b>	<b>13.033</b>	<b>13.511</b>	<b>13.766</b>	<b>14.263</b>	<b>15.297</b>
Serie storica movimento demografico									
<i>Nati</i>	184	235	236	256	231	238	244	268	248
<i>Morti</i>	6	7	14	11	15	9	10	15	10
<i>Iscritti</i>	1.344	2.081	3.047	1.850	1.476	1.588	1.325	1.380	1.685
<i>Cancellati</i>	528	795	1.059	1.291	1.294	1.339	1.304	1.136	1.193

## La tendenza del Mercato del lavoro nel comune di Cinisello Balsamo

Nella tabella, qui sotto rappresentata, è illustrata la tendenza mensile per l'anno 2019 del mercato del lavoro in questo comune attraverso i flussi relativi agli avviamenti, ai lavoratori avviati e ai datori di lavoro. Mentre il grafico, successivo, evidenzia la variazione dei tre indicatori tra il 2018 e il 2019.

<i>mese</i>	<i>avviamenti</i>	<i>lavoratori avviati</i>	<i>datori di lavoro</i>
gennaio	1.158	995	333
febbraio	1.020	833	339
marzo	1.090	894	345
aprile	1.105	846	297
maggio	1.168	853	310
giugno	935	798	324
luglio	819	683	274
agosto	558	451	173
settembre	1.628	1391	371
ottobre	1.477	1121	403
novembre	1.122	856	320
dicembre	891	677	233
<b>anno</b>	<b>12.971</b>	<b>7.764</b>	<b>1.492</b>

**Incidenza contratti "flessibili": 40,1**

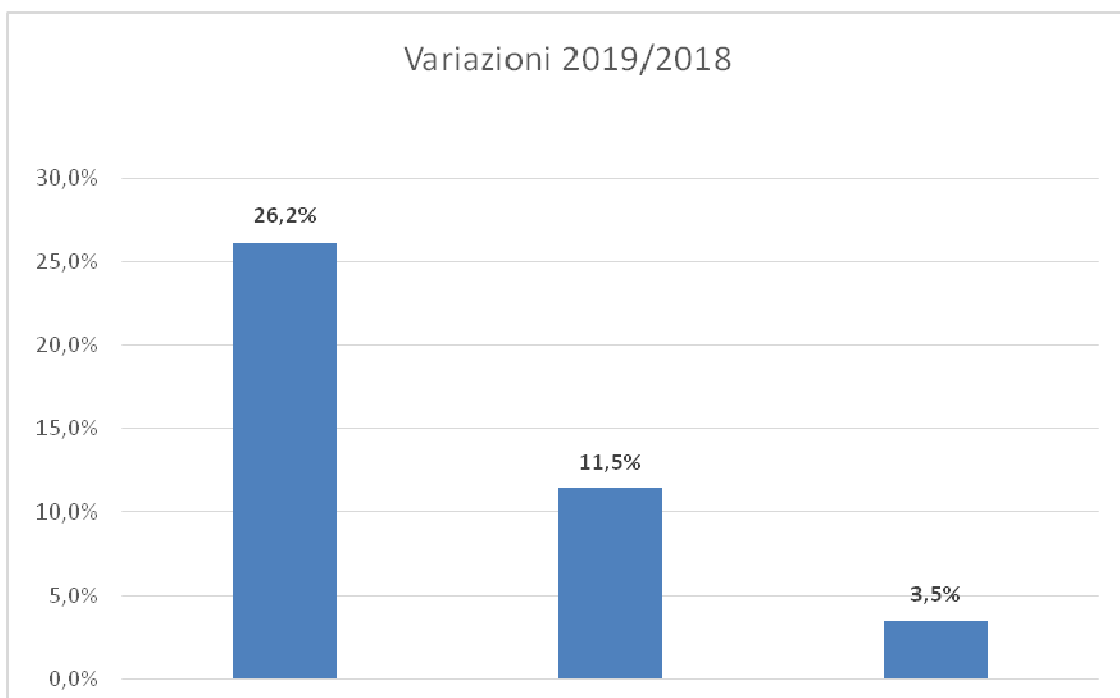

# Cormano

Comune situato all'incrocio fra l'autostrada A4 Torino-Venezia e la superstrada per Como, attraversato dalla ferrovia nord per Meda. Essendo collocato nella prima cintura intorno al Capoluogo, quella con altissima densità abitativa, attualmente, è al nono posto con il 4.586,22 ab/Kmq. Questo grosso Centro ha triplicato gli abitanti tra gli anni cinquanta e i primi anni settanta, per poi attestarsi ai dati di popolazione attuali. Nell'ultimo decennio mantiene saldi naturali quasi sempre negativi, compensati, nell'ultimo biennio, da flussi migratori in entrata positivi. Nello stesso lasso si tempo il tasso di natalità è sceso dal 10,4‰ al 6,6‰. Risulta essere, pur tuttavia, il Comune più "giovane" del Nord Milano con un indice di vecchiaia, che si attesta al 164,93, dato migliore di quello della città metropolitana.

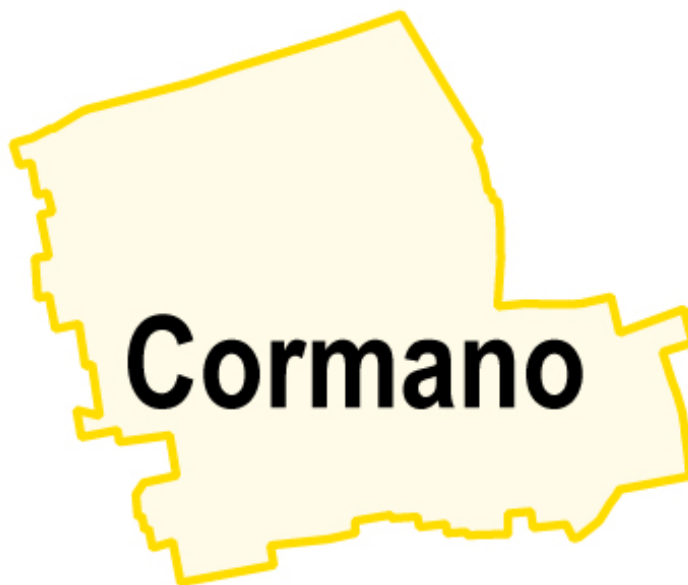

Indicatori territoriali 2020	
Altitudine mediana	m. 149
Altitudine minima	m. 144
Altitudine massima	m. 155
Superficie territoriale	Kmq. 4,5
Densità demografica	Ab/Kmq. 4.586,2

Indicatori demografici		
Popolazione res. (1.1.2020)	20.516	
Elettori al 26.05.2019	15.426	75,2%
Coniugati (1.1.2019)	9.381	46,4%
Divorziati (1.1.2019)	742	3,6%
Vedovi (1.1.2019)	1.557	7,7%
Celibi e nubili (1.1.2019)	8.483	42,0%

Popolazione	2011	2012	2013	2014	2015	2016	2017	2018	2019
<b>Residente al 31 dicembre</b>	<b>20.469</b>	<b>20.055</b>	<b>20.059</b>	<b>20.173</b>	<b>20.118</b>	<b>20.074</b>	<b>20.019</b>	<b>20.178</b>	<b>20.516</b>
Serie storica movimento demografico									
<i>Nati</i>	200	178	188	188	174	173	165	157	135
<i>Morti</i>	184	185	197	195	191	199	186	216	178
Saldo movimento naturale	16	-7	-9	-7	-17	-26	-21	-59	-43
<i>Iscritti</i>	780	774	1.131	716	591	693	706	894	930
<i>Cancellati</i>	597	679	1.118	595	629	711	740	676	841
Saldo movimento migratorio	183	95	13	121	-38	-18	-34	218	89
Saldo totale	199	88	4	114	-55	-44	-55	159	46

Stranieri residenti	2011	2012	2013	2014	2015	2016	2017	2018	2019
<b>Residenti al 31 dicembre</b>	<b>1.832</b>	<b>1.721</b>	<b>1.737</b>	<b>1.864</b>	<b>1.846</b>	<b>1.873</b>	<b>1.905</b>	<b>2.101</b>	<b>2.446</b>
Serie storica movimento demografico									
<i>Nati</i>	35	44	32	42	40	46	37	29	40
<i>Morti</i>	2	1	6	4	1	2	0	3	2
<i>Iscritti</i>	246	316	477	320	249	261	262	359	421
<i>Cancellati</i>	113	162	461	193	267	278	267	189	302

## La tendenza del Mercato del lavoro nel comune di Cormano

Nella tabella, qui sotto rappresentata, è illustrata la tendenza mensile per l'anno 2019 del mercato del lavoro in questo comune attraverso i flussi relativi agli avviamenti, ai lavoratori avviati e ai datori di lavoro. Mentre il grafico, successivo, evidenzia la variazione dei tre indicatori tra il 2018 e il 2019.

<i>mese</i>	<i>avviamenti</i>	<i>lavoratori avviati</i>	<i>datori di lavoro</i>
gennaio	285	250	111
febbraio	271	247	102
marzo	211	184	101
aprile	216	166	76
maggio	168	149	88
giugno	196	173	101
luglio	209	174	85
agosto	88	73	32
settembre	297	249	118
ottobre	247	187	99
novembre	225	176	80
dicembre	147	111	64
<b>anno</b>	<b>2.560</b>	<b>1.874</b>	<b>1.057</b>

**Incidenza contratti "flessibili": 26,8**

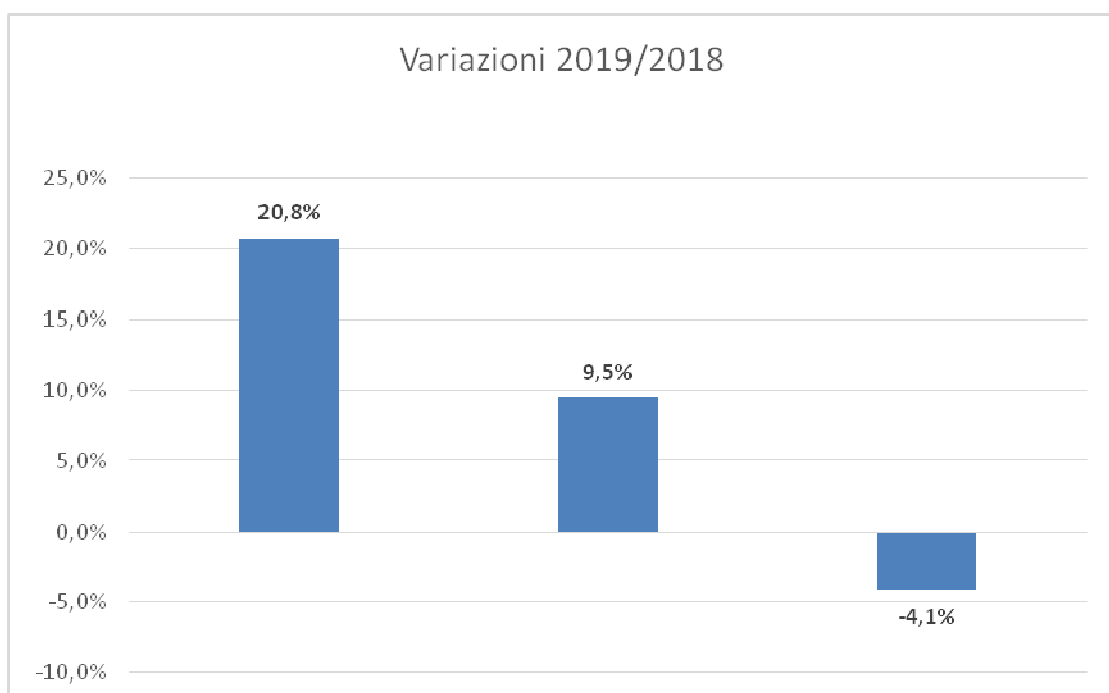



# Cusano Milanino

Grosso Centro posto alla periferia del Capoluogo dopo la tangenziale nord, attraversato dal Seveso lungo la linea ferroviaria per Meda. Situato nella prima fascia urbana, è al quinto posto per densità demografica, con un livello di altissimo, pari a 6.147,06 abitanti/kmq. Ha una superficie tra le più piccole dell'area milanese, essendo al sest'ultimo posto. Bassa la presenza di cittadini stranieri, il 7,8%, poco più della metà, rispetto alla media del territorio milanese. E' il secondo Comune con l'indice di vecchiaia più alto di tutta la città metropolitana al 243,20, infatti, per ogni giovane (0-14 anni) vi sono quasi 2,5 residenti sopra i 65 anni d'età. I saldi naturali, nell'ultimo decennio, si connotano per la sempre più forte negatività, con i tassi di natalità al 6,39‰ nel 2019, quasi doppiati da quelli di mortalità che si attestano al 12,46‰.



Indicatori territoriali 2020	
Altitudine mediana	m. 151
Altitudine minima	m. 147
Altitudine massima	m. 157
Superficie territoriale	Kmq. 3,1
Densità demografica	Ab/Kmq. 6.147,1

Indicatori demografici		
Popolazione res. (1.1.2020)	18.944	
Elettori al 26.05.2019	15.359	81,1%
Coniugati (1.1.2019)	9.267	49,2%
Divorziati (1.1.2019)	601	3,1%
Vedovi (1.1.2019)	1.521	8,0%
Celibi e nubili (1.1.2019)	7.388	39,2%

Popolazione	2011	2012	2013	2014	2015	2016	2017	2018	2019
<b>Residente al 31 dicembre</b>	<b>19.492</b>	<b>18.759</b>	<b>19.002</b>	<b>18.991</b>	<b>18.886</b>	<b>18.768</b>	<b>18.797</b>	<b>18.827</b>	<b>18.944</b>
Serie storica movimento demografico									
<i>Nati</i>	136	144	129	135	129	115	128	135	121
<i>Morti</i>	184	201	185	187	231	219	211	205	236
Saldo movimento naturale	-48	-57	-56	-52	-102	-104	-83	-70	-115
<i>Iscritti</i>	630	632	1.075	602	610	703	719	745	699
<i>Cancellati</i>	637	709	776	561	613	717	607	645	576
Saldo movimento migratorio	-7	-77	299	41	-3	-14	112	100	123
Saldo totale	-55	-134	243	-11	-105	-118	29	30	8

Stranieri residenti	2011	2012	2013	2014	2015	2016	2017	2018	2019
<b>Residenti al 31 dicembre</b>	<b>1.462</b>	<b>1.181</b>	<b>1.362</b>	<b>1.394</b>	<b>1.369</b>	<b>1.336</b>	<b>1.345</b>	<b>1.417</b>	<b>1.477</b>
Serie storica movimento demografico									
<i>Nati</i>	15	28	20	15	24	19	22	20	12
<i>Morti</i>	0	0	0	0	2	2	1	5	1
<i>Iscritti</i>	190	214	390	203	172	196	182	228	182
<i>Cancellati</i>	91	184	209	171	197	246	194	171	144

## La tendenza del Mercato del lavoro nel comune di Cusano Milanino

Nella tabella, qui sotto rappresentata, è illustrata la tendenza mensile per l'anno 2019 del mercato del lavoro in questo comune attraverso i flussi relativi agli avviamenti, ai lavoratori avviati e ai datori di lavoro. Mentre il grafico, successivo, evidenzia la variazione dei tre indicatori tra il 2018 e il 2019.

<i>mese</i>	<i>avviamenti</i>	<i>lavoratori avviati</i>	<i>datori di lavoro</i>
gennaio	274	261	93
febbraio	154	149	84
marzo	171	163	92
aprile	142	140	74
maggio	154	148	79
giugno	166	166	73
luglio	191	186	73
agosto	98	96	46
settembre	326	315	115
ottobre	292	286	121
novembre	139	135	84
dicembre	142	138	70
<b>anno</b>	<b>2.249</b>	<b>1.920</b>	<b>1.004</b>

**Incidenza contratti "flessibili": 14,6**

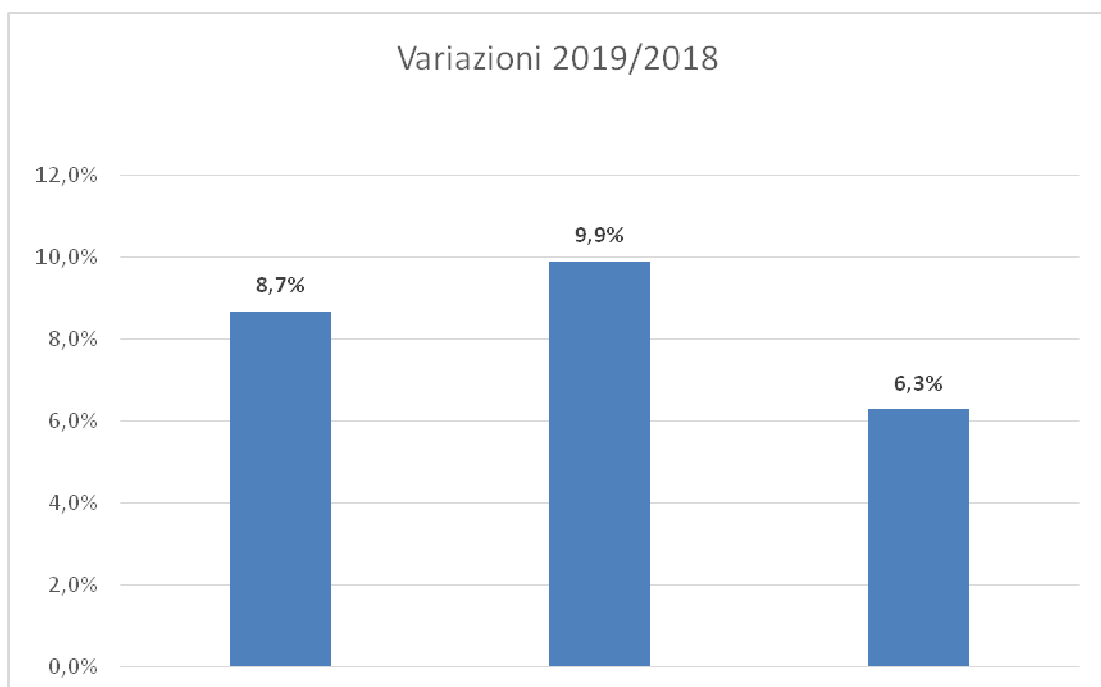

# Paderno Dugnano

Situato lungo la Valassina, alle porte di Milano, è attraversato dalla linea ferroviaria Milano-Meda. E' tra i comuni più popolosi del milanese, Paderno ha praticamente triplicato la sua popolazione. In mezzo secolo, infatti, è passato dai 14.218 abitanti del 1951, ai 45.017 del 2001, da allora si è mantenuto costante. Il grosso dell'aumento negli anni '50, quando ha raddoppiato i suoi residenti. Attualmente è in leggera discesa, dal punto di vista demografico, causa saldi naturali sempre più negativi non sempre equilibrati dai flussi migratori in entrata. I decessi negli ultimi otto anni sono superiori alle nascite e l'indice di natalità è sceso, nell'ultimo decennio dal 9,0‰ al 7,4‰. L'indice di vecchiaia, come per i comuni limitrofi, è tipico di una popolazione "matura" al 175,0 di poco superiore al dato della città metropolitana.



Indicatori territoriali 2020	
Altitudine mediana	m. 164
Altitudine minima	m. 153
Altitudine massima	m. 178
Superficie territoriale	Kmq. 14,1
Densità demografica	Ab/Kmq. 3.363,1

Indicatori demografici		
Popolazione res. (1.1.2020)	47.467	
Elettori al 26.05.2019	37.213	78,4%
Coniugati (1.1.2019)	22.757	49,1%
Divorziati (1.1.2019)	1.404	3,0%
Vedovi (1.1.2019)	3.218	6,9%
Celibi e nubili (1.1.2019)	18.913	40,8%

Popolazione	2011	2012	2013	2014	2015	2016	2017	2018	2019
<b>Residente al 31 dicembre</b>	<b>47.799</b>	<b>46.785</b>	<b>47.048</b>	<b>46.951</b>	<b>46.633</b>	<b>46.590</b>	<b>46.701</b>	<b>46.306</b>	<b>47.467</b>
Serie storica movimento demografico									
<i>Nati</i>	413	370	376	364	372	388	369	380	349
<i>Morti</i>	386	405	391	435	444	417	444	437	457
Saldo movimento naturale	27	-35	-15	-71	-72	-29	-75	-57	-108
<i>Iscritti</i>	1.528	1.904	2.023	1.432	1.265	1.434	1.509	914	1.724
<i>Cancellati</i>	1.451	1.573	1.745	1.458	1.511	1.448	1.323	1.252	1.570
Saldo movimento migratorio	77	331	278	-26	-246	-14	186	-338	154
Saldo totale	104	296	263	-97	-318	-43	111	-395	46

Stranieri residenti	2011	2012	2013	2014	2015	2016	2017	2018	2019
<b>Residenti al 31 dicembre</b>	<b>3.527</b>	<b>3.572</b>	<b>3.770</b>	<b>3.720</b>	<b>3.642</b>	<b>3.735</b>	<b>3.961</b>	<b>3.922</b>	<b>4.347</b>
Serie storica movimento demografico									
<i>Nati</i>	44	62	58	49	73	72	79	79	72
<i>Morti</i>	2	2	1	2	7	5	3	4	4
<i>Iscritti</i>	486	731	698	471	437	400	500	211	570
<i>Cancellati</i>	370	386	500	521	515	374	350	325	383

## La tendenza del Mercato del lavoro nel comune di Paderno Dugnano

Nella tabella, qui sotto rappresentata, è illustrata la tendenza mensile per l'anno 2019 del mercato del lavoro in questo comune attraverso i flussi relativi agli avviamenti, ai lavoratori avviati e ai datori di lavoro. Mentre il grafico, successivo, evidenzia la variazione dei tre indicatori tra il 2018 e il 2019.

<i>mese</i>	<i>avviamenti</i>	<i>lavoratori avviati</i>	<i>datori di lavoro</i>
gennaio	647	620	213
febbraio	474	446	191
marzo	527	471	203
aprile	378	346	182
maggio	465	423	201
giugno	481	442	197
luglio	380	358	150
agosto	259	231	90
settembre	853	819	244
ottobre	691	636	239
novembre	526	503	212
dicembre	377	358	159
<b>anno</b>	<b>6.058</b>	<b>5.055</b>	<b>2.281</b>

**Incidenza contratti "flessibili": 16,6**

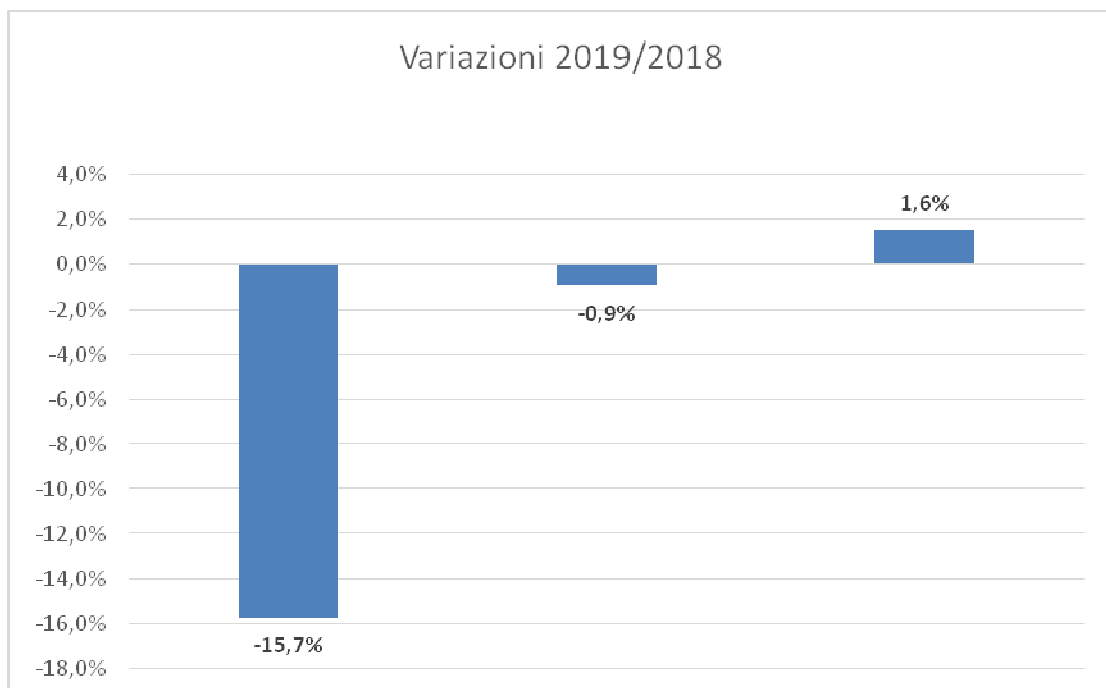

# Sesto San Giovanni

Città industriale alle porte di Milano, lungo l'asse con Monza, lambita dal fiume Lambro e dal sistema autostradale delle tangenziali, con il Capoluogo forma un continuum urbanizzato. La città è raddoppiata dal dopoguerra agli anni settanta passando dai 45.027 del 1951 ai 95.833 del 1981 poi, la popolazione si è assestata al ribasso, in seguito ai noti fenomeni di dimissione industriale intervenuti negli anni ottanta. E' al secondo posto come numero di abitanti dopo il capoluogo, mentre è al terzo posto come densità demografica. Nell'ultimo decennio, con saldi naturali quasi sempre negativi, ha mantenuto stabile la popolazione grazie ai flussi migratori in entrata. La struttura per età e l'indice di vecchiaia (190,7) sono decisamente "maturi" Ragguardevole, infine, la presenza straniera al 17,5% dei residenti, la settima in percentuale del milanese.



Indicatori territoriali 2020	
Altitudine mediana	m. 138
Altitudine minima	m. 130
Altitudine massima	m. 149
Superficie territoriale	Kmq. 11,7
Densità demografica	Ab/Kmq. 6.995,4

Indicatori demografici		
Popolazione res. (1.1.2020)	81.841	
Elettori al 26.05.2019	60.055	73,4%
Coniugati (1.1.2019)	35.436	43,5%
Divorziati (1.1.2019)	2.772	3,4%
Vedovi (1.1.2019)	6.121	7,5%
Celibi e nubili (1.1.2019)	37.019	45,4%

Popolazione	2011	2012	2013	2014	2015	2016	2017	2018	2019
<b>Residente al 31 dicembre</b>	<b>81.896</b>	<b>76.791</b>	<b>80.932</b>	<b>81.490</b>	<b>81.608</b>	<b>81.822</b>	<b>81.773</b>	<b>81.393</b>	<b>81.841</b>
Serie storica movimento demografico									
<i>Nati</i>	833	764	713	740	687	680	703	628	594
<i>Morti</i>	717	791	747	800	847	742	787	800	847
Saldo movimento naturale	116	-27	-34	-60	-160	-62	-84	-172	-253
<i>Iscritti</i>	3.571	3.737	8.073	3.322	2.994	3.215	3.153	2.590	3.265
<i>Cancellati</i>	2.921	3.351	3.898	2.704	2.716	2.939	3.118	2.798	3.081
Saldo movimento migratorio	650	386	4.175	618	278	276	35	-208	184
Saldo totale	766	359	4.141	558	118	214	-49	-380	-69

Stranieri residenti	2011	2012	2013	2014	2015	2016	2017	2018	2019
<b>Residenti al 31 dicembre</b>	<b>12.652</b>	<b>10.147</b>	<b>13.343</b>	<b>13.924</b>	<b>14.040</b>	<b>14.098</b>	<b>14.263</b>	<b>14.237</b>	<b>14.350</b>
Serie storica movimento demografico									
<i>Nati</i>	164	254	242	275	259	229	220	181	184
<i>Morti</i>	4	8	6	9	11	17	9	12	14
<i>Iscritti</i>	1.731	2.130	4.613	1.990	1.738	1.497	1.450	1.050	1.278
<i>Cancellati</i>	765	1.320	1.417	1.409	1.622	1.651	1.501	1.245	1.394

## La tendenza del Mercato del lavoro nel comune di Sesto San Giovanni

Nella tabella, qui sotto rappresentata, è illustrata la tendenza mensile per l'anno 2019 del mercato del lavoro in questo comune attraverso i flussi relativi agli avviamenti, ai lavoratori avviati e ai datori di lavoro. Mentre il grafico, successivo, evidenzia la variazione dei tre indicatori tra il 2018 e il 2019.

<i>mese</i>	<i>avviamenti</i>	<i>lavoratori avviati</i>	<i>datori di lavoro</i>
gennaio	1.334	1152	430
febbraio	1.158	954	409
marzo	1.127	906	424
aprile	1.169	949	371
maggio	1.000	786	353
giugno	1.083	911	373
luglio	1.029	909	381
agosto	519	465	210
settembre	1.628	1442	422
ottobre	1.335	1115	448
novembre	1.270	1052	405
dicembre	1.207	1014	333
<b>anno</b>	<b>13.859</b>	<b>9.503</b>	<b>4.559</b>

**Incidenza contratti "flessibili": 31,4**

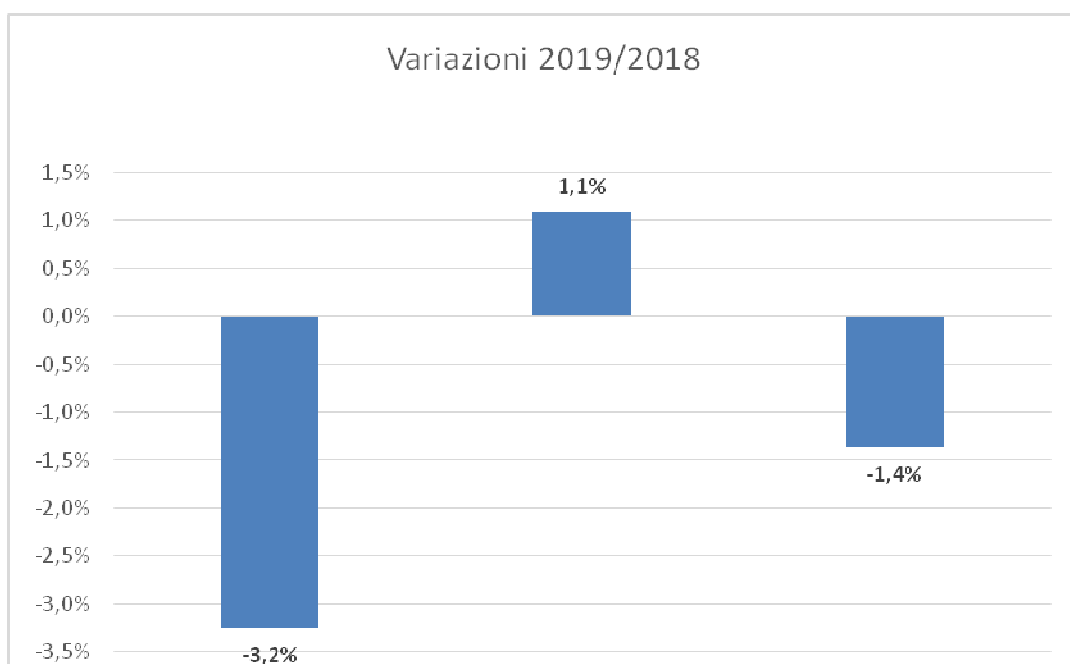

# Nord Ovest

La zona omogenea Nord Ovest è formata da sedici comuni. La superficie territoriale è l'8,62%, mentre la popolazione è il 9,79% del territorio della città metropolitana. La media abitanti dei sedici comuni di tale zona supera di poco i 20 mila abitanti. Il Nord Ovest si caratterizza per aver ben sette comuni del territorio con un indice di vecchiaia abbastanza "maturo" sopra la media della città metropolitana. Più bassa dell'area metropolitana, invece, è la presenza dei cittadini stranieri al 9,5% della popolazione della zona omogenea. L'indice di vecchiaia è abbastanza "maturo" a 171,42, non dissimile dal dato della città metropolitana nel suo complesso.



Indicatori territoriali 2020	
Altitudine mediana	m. 162
Altitudine minima	m. 152
Altitudine massima	m. 172
Superficie territoriale	Kmq. 135,8
Densità demografica	Ab/Kmq. 2.364,0

Indicatori demografici		
Popolazione res. (1.1.2020)	321.076	
Elettori al 26.05.2019	249.531	78,1%
Coniugati (1.1.2019)	152.397	47,7%
Divorziati (1.1.2019)	10.669	3,3%
Vedovi (1.1.2019)	22.230	6,9%
Celibi e nubili (1.1.2019)	133.720	41,9%

Popolazione	2011	2012	2013	2014	2015	2016	2017	2018	2019
<b>Residente al 31 dicembre</b>	<b>316.067</b>	<b>310.353</b>	<b>315.749</b>	<b>316.999</b>	<b>317.180</b>	<b>318.099</b>	<b>318.619</b>	<b>319.109</b>	<b>321.076</b>
Serie storica movimento demografico									
<i>Nati</i>	2.751	2.683	2.574	2.637	2.569	2.440	2.399	2.352	2.216
<i>Morti</i>	2.485	2.725	2.541	2.561	2.831	2.635	2.825	2.814	3.035
Saldo movimento naturale	266	-42	33	76	-262	-195	-426	-462	-819
<i>Iscritti</i>	10.907	12.910	16.748	11.675	10.246	11.517	11.047	11.495	13.437
<i>Cancellati</i>	10.232	11.288	11.385	10.501	9.803	10.403	10.101	10.543	11.693
Saldo movimento migratorio	675	1.622	5.363	1.174	443	1.114	946	952	1.744
Saldo totale	941	1.580	5.396	1.250	181	919	520	490	925

Stranieri residenti	2011	2012	2013	2014	2015	2016	2017	2018	2019
<b>Residenti al 31 dicembre</b>	<b>23.791</b>	<b>22.089</b>	<b>25.315</b>	<b>26.292</b>	<b>26.515</b>	<b>27.243</b>	<b>27.971</b>	<b>28.915</b>	<b>30.354</b>
Serie storica movimento demografico									
<i>Nati</i>	316	409	403	446	429	419	430	417	403
<i>Morti</i>	22	24	24	26	33	11	28	37	28
<i>Iscritti</i>	3.288	4.564	5.882	4.372	3.558	3.438	3.303	3.430	3.994
<i>Cancellati</i>	1.823	2.884	3.035	3.395	3.335	3.118	2.989	2.866	3.246

## La tendenza del Mercato del lavoro nella zona omogenea Nord Ovest

Nella tabella, qui sotto rappresentata, è illustrata la tendenza mensile per l'anno 2019 del mercato del lavoro in questa zona omogenea, attraverso i flussi relativi agli avviamenti<sup>1</sup>, ai lavoratori avviati<sup>2</sup> e ai datori di lavoro<sup>3</sup>. Mentre il grafico, successivo, evidenzia la variazione dei tre indicatori tra il 2018 e il 2019.

<i>mese</i>	<i>avviamenti</i>	<i>lavoratori avviati</i>	<i>datori di lavoro</i>
gennaio	4.713	4.478	1.648
febbraio	4.046	3.724	1.532
marzo	3.819	3.576	1.561
aprile	4.433	4.117	1.485
maggio	3.634	3.319	1.495
giugno	3.860	3.601	1.529
luglio	3.574	3.415	1.374
agosto	1.799	1.725	777
settembre	6.291	5.969	1.738
ottobre	5.210	4.861	1.847
novembre	4.910	4.480	1.599
dicembre	3.056	2.845	1.141
<b>anno</b>	<b>49.345</b>	<b>38.196</b>	<b>6.955</b>

### Incidenza contratti "flessibili"<sup>4</sup>: 22,6

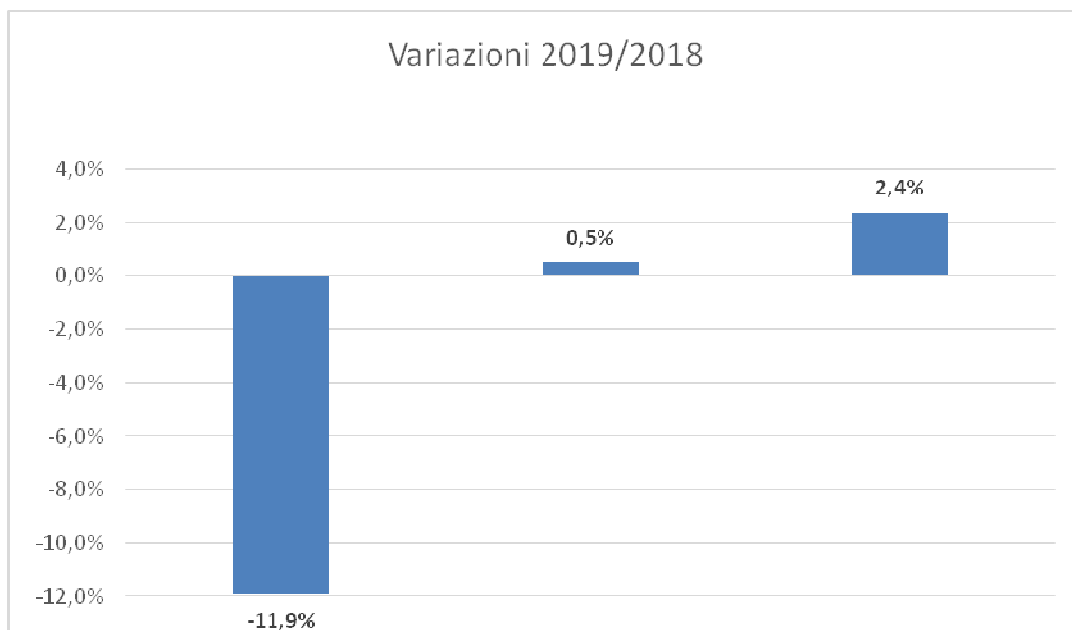

<sup>1</sup> Si veda la voce "il flusso degli avviamenti al lavoro a pag. 339 del glossario.

<sup>2</sup> Si veda la voce "il flusso dei lavoratori avviati" a pag. 339 del glossario.

<sup>3</sup> Si veda la voce "il flusso dei datori di lavoro" a pag. 339 del glossario.

<sup>4</sup> Si veda la voce "l'incidenza dei contratti "flessibili" " a pag. 339 del glossario.



# Arese

Situato nella prima cintura, sull'autostrada A8 dei laghi, confina con Milano, in una punta a sud. Arese ha avuto un trend demografico normale sino ai primi anni settanta, allorché ha triplicato la sua popolazione in un decennio. Quindi, un ulteriore forte aumento per poi assestarsi nell'ultimo decennio del secolo scorso. Arese ha avuto, una crescita graduale nei primi anni duemila, mentre negli ultimi anni ha un andamento oscillante sostenuto solo dai flussi migratori, mentre il saldo del movimento naturale appare negativo, oramai da otto anni, causa il calo progressivo delle nascite. L'indice di vecchiaia è tra i più "maturi", in assoluto a 199,89, due ultrasessantacinquenni ogni residente tra i 0 e i 14 anni.



Indicatori territoriali 2020	
Altitudine mediana	m. 162
Altitudine minima	m. 147
Altitudine massima	m. 174
Superficie territoriale	Kmq. 6,6
Densità demografica	Ab/Kmq. 2.998,9

Indicatori demografici		
Popolazione res. (1.1.2020)	19.683	
Elettori al 26.05.2019	15.704	79,8%
Coniugati (1.1.2019)	9.735	49,9%
Divorziati (1.1.2019)	727	3,7%
Vedovi (1.1.2019)	1.310	6,7%
Celibi e nubili (1.1.2019)	7.723	39,6%

Popolazione	2011	2012	2013	2014	2015	2016	2017	2018	2019
<b>Residente al 31 dicembre</b>	<b>19.383</b>	<b>19.056</b>	<b>19.185</b>	<b>19.257</b>	<b>19.187</b>	<b>19.248</b>	<b>19.347</b>	<b>19.495</b>	<b>19.683</b>
Serie storica movimento demografico									
<i>Nati</i>	148	139	141	140	132	130	107	111	115
<i>Morti</i>	146	153	164	147	150	144	180	180	177
Saldo movimento naturale	2	-14	-23	-7	-18	-14	-73	-69	-62
<i>Iscritti</i>	683	659	910	621	620	605	741	762	783
<i>Cancellati</i>	808	711	758	542	672	530	569	545	587
Saldo movimento migratorio	-125	-52	152	79	-52	75	172	217	196
Saldo totale	-123	-66	129	72	-70	61	99	148	134

Stranieri residenti	2011	2012	2013	2014	2015	2016	2017	2018	2019
<b>Residenti al 31 dicembre</b>	<b>1.043</b>	<b>940</b>	<b>1.060</b>	<b>1.098</b>	<b>1.092</b>	<b>1.140</b>	<b>1.198</b>	<b>1.255</b>	<b>1.324</b>
Serie storica movimento demografico									
<i>Nati</i>	10	9	15	8	7	10	8	8	11
<i>Morti</i>	1	1	4	1	3	1	3	2	0
<i>Iscritti</i>	151	153	277	174	179	173	191	168	194
<i>Cancellati</i>	255	161	157	136	185	134	138	117	153

## La tendenza del Mercato del lavoro nel comune di Arese

Nella tabella, qui sotto rappresentata, è illustrata la tendenza mensile per l'anno 2019 del mercato del lavoro in questo comune attraverso i flussi relativi agli avviamenti, ai lavoratori avviati e ai datori di lavoro. Mentre il grafico, successivo, evidenzia la variazione dei tre indicatori tra il 2018 e il 2019.

<i>mese</i>	<i>avviamenti</i>	<i>lavoratori avviati</i>	<i>datori di lavoro</i>
gennaio	380	372	134
febbraio	320	312	141
marzo	321	315	136
aprile	412	373	149
maggio	401	380	132
giugno	495	430	145
luglio	394	376	136
agosto	288	260	93
settembre	539	530	145
ottobre	626	591	182
novembre	642	590	190
dicembre	403	383	139
<b>anno</b>	<b>5.221</b>	<b>4.274</b>	<b>557</b>

**Incidenza contratti "flessibili": 18,1**

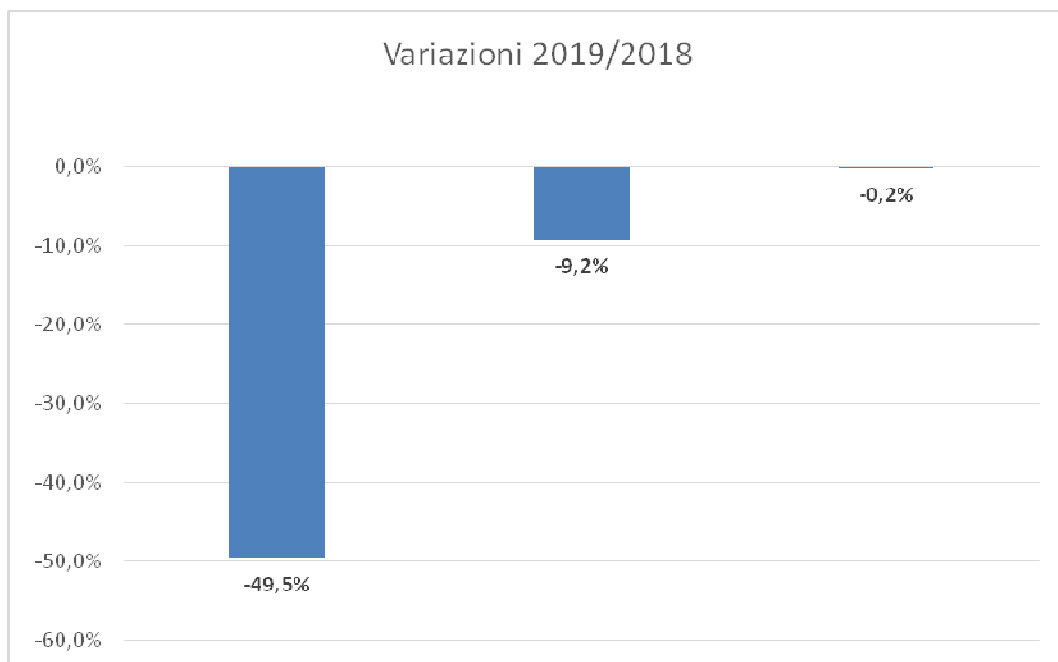

# Baranzate

Comune derivato dal distacco da Bollate nel 2001. Si colloca nella prima fascia periurbana confinante con Milano, a nord-ovest. Si connota per un'alta intensità abitativa, pari a 4.417,80 abitanti/kmq., che lo colloca al 10° posto nella graduatoria metropolitana dei comuni più densamente abitati, essendo, anche territorialmente, uno dei più piccoli (kmq. 2,8). Ha una presenza di cittadini stranieri pari ad oltre un terzo del totale dei residenti (36,28%). Nell'ultimo decennio vi è stato un aumento di residenti del 7,2% equivalente a 822 unità. Questo Comune, nel 2019, ha ottenuto un saldo naturale positivo corroborato dal saldo migratorio anch'esso positivo, riportando il saldo totale a 12.270 abitanti. L'indice di vecchiaia al 123,89 è il meno "maturo" dei comuni della zona omoenea Nord Ovest..



Indicatori territoriali 2020	
Altitudine mediana	m. 145
Altitudine minima	m. 140
Altitudine massima	m. 150
Superficie territoriale	Kmq. 2,8
Densità demografica	Ab/Kmq. 4.417,8

Indicatori demografici		
Popolazione res. (1.1.2020)	12.270	
Elettori al 26.05.2019	6.876	56,0%
Coniugati (1.1.2019)	5.329	44,4%
Divorziati (1.1.2019)	290	2,4%
Vedovi (1.1.2019)	665	5,5%
Celibi e nubili (1.1.2019)	5.699	47,5%

Popolazione	2011	2012	2013	2014	2015	2016	2017	2018	2019
<b>Residente al 31 dicembre</b>	<b>11.561</b>	<b>10.850</b>	<b>11.538</b>	<b>11.865</b>	<b>11.824</b>	<b>11.935</b>	<b>12.003</b>	<b>11.983</b>	<b>12.270</b>
Serie storica movimento demografico									
<i>Nati</i>	124	115	116	115	114	93	84	98	105
<i>Morti</i>	76	68	80	73	91	70	85	85	99
Saldo movimento naturale	48	47	36	42	23	23	-1	13	6
<i>Iscritti</i>	594	667	1.552	791	440	595	556	578	852
<i>Cancellati</i>	529	637	900	506	504	507	487	611	668
Saldo movimento migratorio	65	30	652	285	-64	88	69	-33	184
Saldo totale	113	77	688	327	-41	111	68	-20	190

Stranieri residenti	2011	2012	2013	2014	2015	2016	2017	2018	2019
<b>Residenti al 31 dicembre</b>	<b>3.241</b>	<b>2.921</b>	<b>3.533</b>	<b>3.763</b>	<b>3.775</b>	<b>3.910</b>	<b>4.015</b>	<b>4.028</b>	<b>4.451</b>
Serie storica movimento demografico									
<i>Nati</i>	48	55	75	70	66	46	55	47	59
<i>Morti</i>	5	2	0	1	6	2	5	5	4
<i>Iscritti</i>	369	521	1.109	601	343	402	357	325	608
<i>Cancellati</i>	162	315	497	371	331	311	302	354	341

## La tendenza del Mercato del lavoro nel comune di Baranzate

Nella tabella, qui sotto rappresentata, è illustrata la tendenza mensile per l'anno 2019 del mercato del lavoro in questo comune attraverso i flussi relativi agli avviamenti, ai lavoratori avviati e ai datori di lavoro. Mentre il grafico, successivo, evidenzia la variazione dei tre indicatori tra il 2018 e il 2019.

<i>mese</i>	<i>avviamenti</i>	<i>lavoratori avviati</i>	<i>datori di lavoro</i>
gennaio	135	127	64
febbraio	161	156	65
marzo	166	155	71
aprile	160	147	66
maggio	157	142	66
giugno	190	172	73
luglio	166	159	65
agosto	97	93	43
settembre	272	263	79
ottobre	211	195	80
novembre	160	141	68
dicembre	108	96	50
<b>anno</b>	<b>1.983</b>	<b>1.636</b>	<b>262</b>

**Incidenza contratti "flessibili": 17,5**

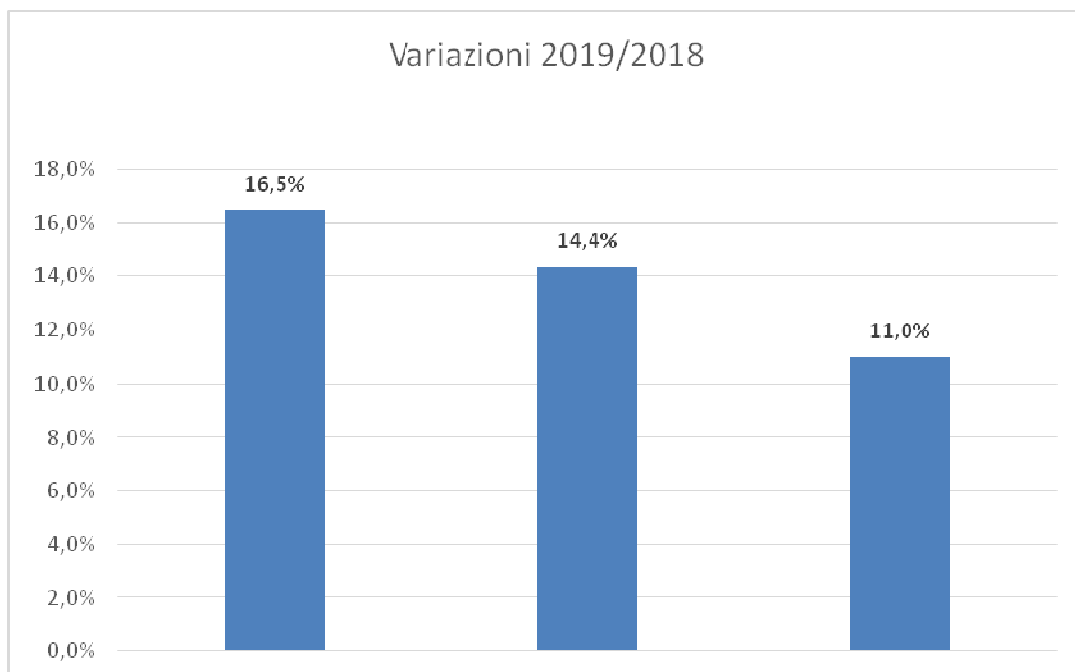

# Bollate

Città posta al confine nord di Milano, in una posizione rilevante attraversata dalla ferrovia Milano-Saronno e lambito dall'Autostrada A8 dei laghi. Ha evidenziato nell'ultimo decennio un andamento demografico oscillante, in leggera discesa, per poi risalire negli ultimi sette anni. Il saldo naturale risulta fortemente negativo, mentre il flusso migratorio, in risalita, apporta un totale positivo. L'indice di vecchiaia tipico dei Comuni posti in questa zona omogenea è decisamente "maturo" a 188,57 sopra la media della città metropolitana. Si rileva, infine, una presenza di cittadini stranieri sensibilmente più bassa rispetto alla media, attestandosi questo dato al 7,6% del totale.



Indicatori territoriali 2020	
Altitudine mediana	m. 156
Altitudine minima	m. 147
Altitudine massima	m. 172
Superficie territoriale	Kmq. 13,1
Densità demografica	Ab/Kmq. 2.801,3

Indicatori demografici		
Popolazione res. (1.1.2020)	36.761	
Elettori al 26.05.2019	29.165	79,3%
Coniugati (1.1.2019)	17.520	47,9%
Divorziati (1.1.2019)	1.277	3,4%
Vedovi (1.1.2019)	2.775	7,5%
Celibi e nubili (1.1.2019)	14.978	40,9%

Popolazione	2011	2012	2013	2014	2015	2016	2017	2018	2019
<b>Residente al 31 dicembre</b>	<b>36.375</b>	<b>35.467</b>	<b>36.164</b>	<b>36.264</b>	<b>36.392</b>	<b>36.469</b>	<b>36.486</b>	<b>36.564</b>	<b>36.761</b>
Serie storica movimento demografico									
<i>Nati</i>	289	261	237	266	261	219	251	243	223
<i>Morti</i>	293	353	327	298	342	337	351	338	378
Saldo movimento naturale	-4	-92	-90	-32	-81	-118	-100	-95	-155
<i>Iscritti</i>	987	1.045	1.941	1.115	1.084	1.131	1.098	1.209	1.451
<i>Cancellati</i>	1.075	1.016	1.154	983	875	936	981	1.036	1.093
Saldo movimento migratorio	-88	29	787	132	209	195	117	173	358
Saldo totale	-92	-63	697	100	128	77	17	78	203

Stranieri residenti	2011	2012	2013	2014	2015	2016	2017	2018	2019
<b>Residenti al 31 dicembre</b>	<b>1.961</b>	<b>1.766</b>	<b>2.171</b>	<b>2.317</b>	<b>2.380</b>	<b>2.409</b>	<b>2.519</b>	<b>2.690</b>	<b>2.784</b>
Serie storica movimento demografico									
<i>Nati</i>	29	29	35	33	38	33	27	48	39
<i>Morti</i>	2	3	2	2	2	0	2	0	0
<i>Iscritti</i>	277	344	619	367	327	287	320	347	368
<i>Cancellati</i>	145	179	214	221	264	291	235	224	274

## La tendenza del Mercato del lavoro nel comune di Bollate

Nella tabella, qui sotto rappresentata, è illustrata la tendenza mensile per l'anno 2019 del mercato del lavoro in questo comune attraverso i flussi relativi agli avviamenti, ai lavoratori avviati e ai datori di lavoro. Mentre il grafico, successivo, evidenzia la variazione dei tre indicatori tra il 2018 e il 2019.

<i>mese</i>	<i>avviamenti</i>	<i>lavoratori avviati</i>	<i>datori di lavoro</i>
gennaio	297	292	128
febbraio	244	241	114
marzo	277	268	122
aprile	245	239	115
maggio	251	230	117
giugno	388	382	134
luglio	251	246	109
agosto	126	125	58
settembre	467	452	139
ottobre	313	301	150
novembre	240	233	136
dicembre	171	167	92
<b>anno</b>	<b>3.270</b>	<b>2.822</b>	<b>643</b>

**Incidenza contratti "flessibili": 13,7**

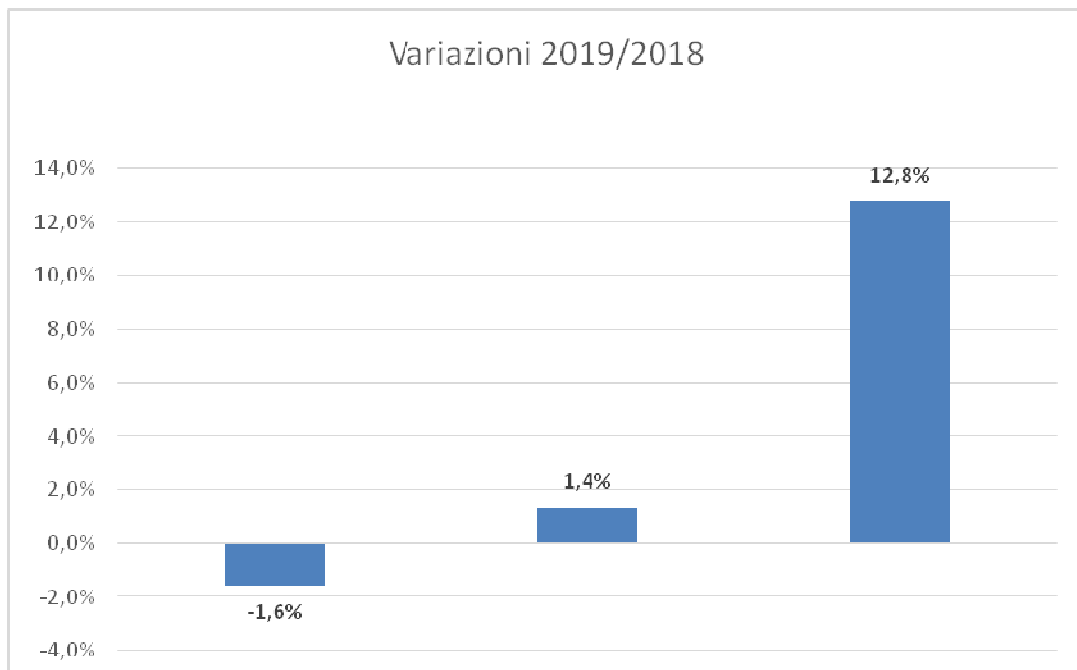

# Cesate

Borgo situato al confine con la provincia di Varese sopra Garbagnate ed attraversato dalla ferrovia Milano-Varese. Dal 1951 ad oggi ha più che quadruplicato i suoi abitanti, passando da 3.044 del 1951 agli attuali 14.457. Tra i censimenti del 2001 e del 2011 la popolazione è aumentata del 12,5%, mentre, se ci focalizziamo all'ultimo decennio l'aumento appare più contenuto al 3,8%, pari a 480 unità. Se si osserva la serie storica del movimento demografico si nota come il numero dei nati sia oscillante, dalle 110 alle 130 unità circa portando nell'ultimo anno il saldo naturale in negativo, al quale si contrappone il saldo del flusso migratorio in entrata, invece positivo e consistente. Cesate appare, infine, meno "anziano" del contesto con un indice di vecchiaia al 141,15.



Indicatori territoriali 2020	
Altitudine mediana	m. 193
Altitudine minima	m. 186
Altitudine massima	m. 205
Superficie territoriale	Kmq. 5,8
Densità demografica	Ab/Kmq. 2.506,4

Indicatori demografici		
Popolazione res. (1.1.2020)	14.457	
Elettori al 26.05.2019	11.164	77,2%
Coniugati (1.1.2019)	6.788	46,9%
Divorziati (1.1.2019)	504	3,4%
Vedovi (1.1.2019)	925	6,4%
Cellibi e nubili (1.1.2019)	6.236	43,1%

Popolazione	2011	2012	2013	2014	2015	2016	2017	2018	2019
<b>Residente al 31 dicembre</b>	<b>14.155</b>	<b>13.985</b>	<b>14.146</b>	<b>14.200</b>	<b>14.215</b>	<b>14.278</b>	<b>14.377</b>	<b>14.453</b>	<b>14.457</b>
Serie storica movimento demografico									
<i>Nati</i>	146	126	112	134	129	123	112	127	124
<i>Morti</i>	125	136	118	110	136	120	112	106	127
Saldo movimento naturale	21	-10	-6	24	-7	3	0	21	-3
<i>Iscritti</i>	625	726	678	501	499	515	606	542	569
<i>Cancellati</i>	468	610	511	471	477	455	507	487	538
Saldo movimento migratorio	157	116	167	30	22	60	99	55	31
Saldo totale	178	106	161	54	15	63	99	76	28

Stranieri residenti	2011	2012	2013	2014	2015	2016	2017	2018	2019
<b>Residenti al 31 dicembre</b>	<b>1.031</b>	<b>958</b>	<b>1.008</b>	<b>1.050</b>	<b>1.029</b>	<b>1.061</b>	<b>1.081</b>	<b>1.118</b>	<b>1.158</b>
Serie storica movimento demografico									
<i>Nati</i>	19	19	11	26	18	16	21	15	13
<i>Morti</i>	0	1	2	0	0	0	1	0	1
<i>Iscritti</i>	153	230	128	161	142	161	143	134	132
<i>Cancellati</i>	66	180	78	119	163	145	143	112	135

## La tendenza del Mercato del lavoro nel comune di Cesate

Nella tabella, qui sotto rappresentata, è illustrata la tendenza mensile per l'anno 2019 del mercato del lavoro in questo comune attraverso i flussi relativi agli avviamenti, ai lavoratori avviati e ai datori di lavoro. Mentre il grafico, successivo, evidenzia la variazione dei tre indicatori tra il 2018 e il 2019.

<i>mese</i>	<i>avviamenti</i>	<i>lavoratori avviati</i>	<i>datori di lavoro</i>
gennaio	60	58	29
febbraio	45	45	23
marzo	51	50	25
aprile	43	41	20
maggio	52	52	28
giugno	51	49	24
luglio	77	76	24
agosto	28	28	12
settembre	152	150	38
ottobre	86	85	35
novembre	81	79	31
dicembre	81	81	27
<b>anno</b>	<b>807</b>	<b>701</b>	<b>148</b>

**Incidenza contratti "flessibili": 13,1**

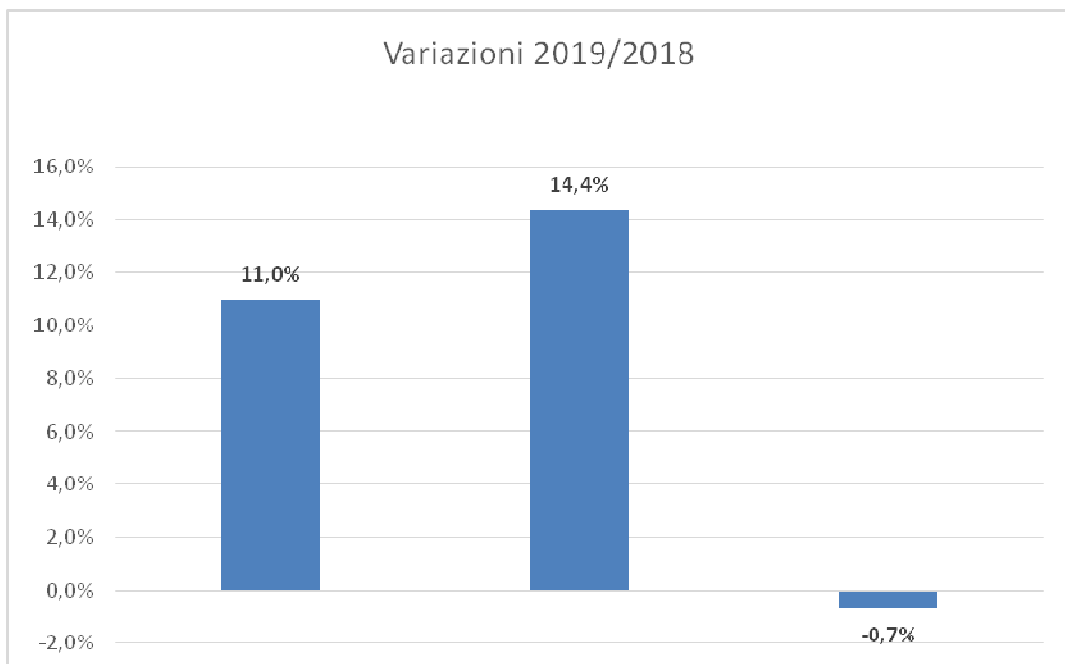



# Cornaredo

Rilevante Centro alle porte di Milano lambito dall'Autostrada A4 Milano-Torino. Questo Comune ha nel complesso fra il 1951 ed il 2019, quasi triplicato, la sua popolazione passando da poco più di settemila abitanti agli oltre ventimila attuali, con una densità abitativa (1.859,57 ab./kmq.) ancora inferiore rispetto all'area contigua. In questi ultimi anni il progressivo calo delle nascite ha portato, in più di un'occasione, a saldi naturali negativi, compensati da saldi migratori quasi sempre positivi, per via dei flussi migratori in entrata. L'indice di vecchiaia al 177,27 in progressiva crescita è in ogni caso in linea con i valori medi del resto della città metropolitana. Non altissima, sempre se paragonata al contesto milanese, la presenza straniera al 7,21% del totale residenti.



Indicatori territoriali 2020	
Altitudine mediana	m. 142
Altitudine minima	m. 132
Altitudine massima	m. 150
Superficie territoriale	Kmq. 11,1
Densità demografica	Ab/Kmq. 1.859,6

Indicatori demografici		
Popolazione res. (1.1.2020)	20.581	
Elettori al 26.05.2019	16.335	79,4%
Coniugati (1.1.2019)	9.724	47,3%
Divorziati (1.1.2019)	715	3,4%
Vedovi (1.1.2019)	1.396	6,7%
Celibi e nubili (1.1.2019)	8.706	42,3%

Popolazione	2011	2012	2013	2014	2015	2016	2017	2018	2019
<b>Residente al 31 dicembre</b>	<b>20.524</b>	<b>19.928</b>	<b>20.289</b>	<b>20.355</b>	<b>20.459</b>	<b>20.499</b>	<b>20.534</b>	<b>20.544</b>	<b>20.581</b>
Serie storica movimento demografico									
<i>Nati</i>	204	144	160	156	165	155	141	160	160
<i>Morti</i>	126	181	135	167	158	142	160	172	178
Saldo movimento naturale	78	-37	25	-11	7	13	-19	-12	-18
<i>Iscritti</i>	598	688	986	712	759	707	688	787	785
<i>Cancellati</i>	698	818	650	635	662	680	634	765	786
Saldo movimento migratorio	-100	-130	336	77	97	27	54	22	-1
Saldo totale	-22	-167	361	66	104	40	35	10	-19

Stranieri residenti	2011	2012	2013	2014	2015	2016	2017	2018	2019
<b>Residenti al 31 dicembre</b>	<b>1.383</b>	<b>1.267</b>	<b>1.381</b>	<b>1.470</b>	<b>1.487</b>	<b>1.514</b>	<b>1.474</b>	<b>1.523</b>	<b>1.484</b>
Serie storica movimento demografico									
<i>Nati</i>	22	21	22	25	27	25	23	23	28
<i>Morti</i>	0	2	0	2	2	1	1	0	1
<i>Iscritti</i>	180	224	313	232	238	203	134	201	171
<i>Cancellati</i>	119	177	199	143	221	200	196	175	207

## La tendenza del Mercato del lavoro nel comune di Cornaredo

Nella tabella, qui sotto rappresentata, è illustrata la tendenza mensile per l'anno 2019 del mercato del lavoro in questo comune attraverso i flussi relativi agli avviamenti, ai lavoratori avviati e ai datori di lavoro. Mentre il grafico, successivo, evidenzia la variazione dei tre indicatori tra il 2018 e il 2019.

<i>mese</i>	<i>avviamenti</i>	<i>lavoratori avviati</i>	<i>datori di lavoro</i>
gennaio	207	182	86
febbraio	178	143	77
marzo	156	144	86
aprile	186	169	91
maggio	168	146	93
giugno	140	138	98
luglio	113	111	74
agosto	53	48	38
settembre	225	205	92
ottobre	209	193	104
novembre	152	132	79
dicembre	96	86	47
<b>anno</b>	<b>1.883</b>	<b>1.451</b>	<b>395</b>

**Incidenza contratti "flessibili": 22,9**

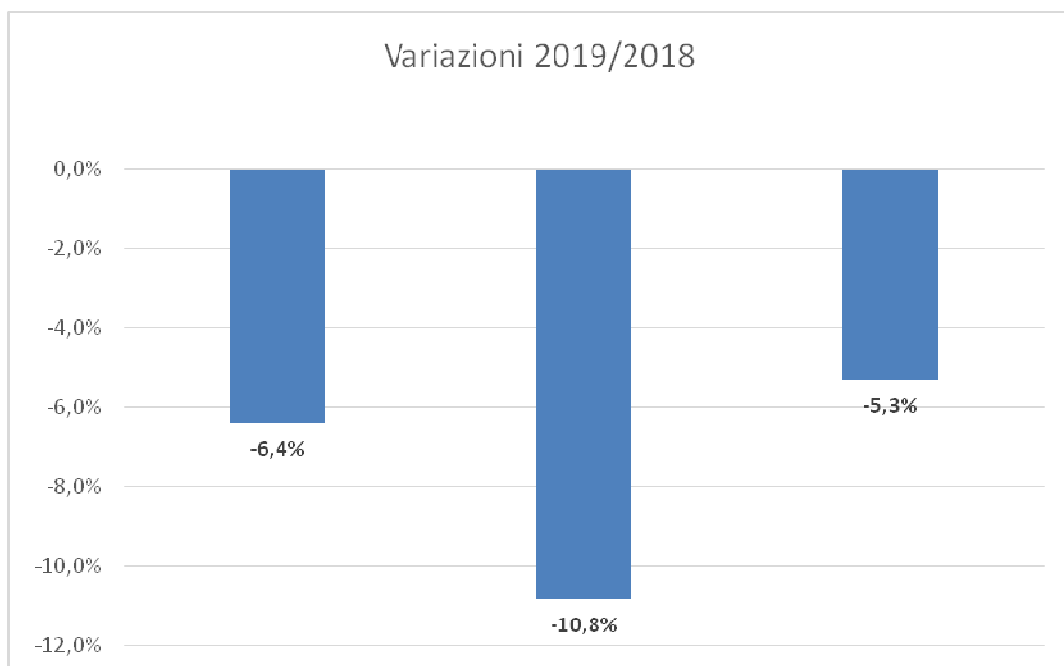

# Garbagnate Milanese

Grosso Comune situato lungo l'asse stradale e ferroviario Milano-Varese, attraversato dal canale Villoresi, al confine con la provincia di Varese. Questo Centro si è sviluppato nel corso degli anni sessanta e settanta triplicando i suoi abitanti, tale trend si è interrotto solo sul finire dello scorso secolo. Attualmente e da oramai molti anni Garbagnate ha una vera e propria stagnazione demografica, infatti, dal censimento del 2001 (27.276), passando per quello del 2011 (26.262) ai dati anagrafici del 2019 (27.135), i numeri si discostano solo di poche unità. Si denota, nel 2019, un calo accentuato delle nascite (in progressiva crescita in tutto il decennio) che porta ad un saldo naturale negativo, non corroborato da i flussi migratori in entrata, che nel caso specifico, non riescono a rimpiazzare le perdite, attestando questo Comune ad un saldo totale fortemente negativo. L'indice di vecchiaia è, a dimostrazione di quanto detto, a 180,70, segno inequivocabile della "maturità" della popolazione.



Indicatori territoriali 2020	
Altitudine mediana	m. 178
Altitudine minima	m. 167
Altitudine massima	m. 190
Superficie territoriale	Kmq. 9,0
Densità demografica	Ab/Kmq. 3.016,6

Indicatori demografici		
Popolazione res. (1.1.2020)	27.135	
Elettori al 26.05.2019	21.497	78,4%
Coniugati (1.1.2019)	13.404	48,9%
Divorziati (1.1.2019)	946	3,4%
Vedovi (1.1.2019)	1.888	6,8%
Celibi e nubili (1.1.2019)	11.141	40,6%

Popolazione	2011	2012	2013	2014	2015	2016	2017	2018	2019
<b>Residente al 31 dicembre</b>	<b>27.124</b>	<b>26.508</b>	<b>27.152</b>	<b>27.226</b>	<b>27.175</b>	<b>27.226</b>	<b>27.155</b>	<b>27.385</b>	<b>27.135</b>
Serie storica movimento demografico									
<i>Nati</i>	219	211	203	228	220	213	197	199	181
<i>Morti</i>	249	243	254	251	273	247	257	262	248
Saldo movimento naturale	-30	-32	-51	-23	-53	-34	-60	-63	-67
<i>Iscritti</i>	896	1.132	1.780	923	778	1.024	884	1.104	969
<i>Cancellati</i>	935	952	1.085	826	776	939	895	811	1.079
Saldo movimento migratorio	-39	180	695	97	2	85	-11	293	-110
Saldo totale	-69	148	644	74	-51	51	-71	230	-177

Stranieri residenti	2011	2012	2013	2014	2015	2016	2017	2018	2019
<b>Residenti al 31 dicembre</b>	<b>1.751</b>	<b>1.771</b>	<b>2.059</b>	<b>2.152</b>	<b>2.209</b>	<b>2.284</b>	<b>2.364</b>	<b>2.527</b>	<b>2.550</b>
Serie storica movimento demografico									
<i>Nati</i>	24	33	31	40	33	32	55	38	35
<i>Morti</i>	4	5	0	2	3	0	1	2	1
<i>Iscritti</i>	237	427	588	305	324	179	269	333	271
<i>Cancellati</i>	196	212	300	212	267	136	243	206	287

## La tendenza del Mercato del lavoro nel comune di Garbagnate Milanese

Nella tabella, qui sotto rappresentata, è illustrata la tendenza mensile per l'anno 2019 del mercato del lavoro in questo comune attraverso i flussi relativi agli avviamenti, ai lavoratori avviati e ai datori di lavoro. Mentre il grafico, successivo, evidenzia la variazione dei tre indicatori tra il 2018 e il 2019.

<i>mese</i>	<i>avviamenti</i>	<i>lavoratori avviati</i>	<i>datori di lavoro</i>
gennaio	315	307	98
febbraio	192	184	81
marzo	187	184	88
aprile	185	174	84
maggio	219	215	106
giugno	214	211	100
luglio	199	197	88
agosto	97	97	53
settembre	385	379	110
ottobre	265	258	113
novembre	223	210	82
dicembre	184	178	61
<b>anno</b>	<b>2.665</b>	<b>2.333</b>	<b>456</b>

**Incidenza contratti "flessibili": 12,5**

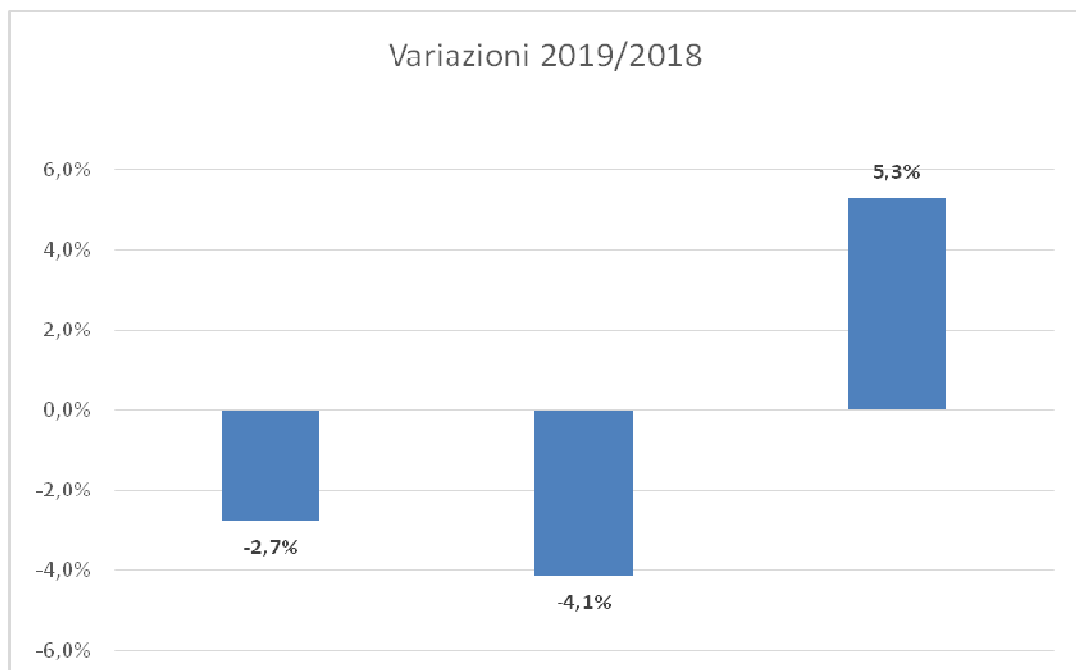

# Lainate

Importante Comune lungo la Milano Laghi, al confine con la provincia di Varese ed attraversato dal canale Villoresi. Lainate è in continuo sviluppo, infatti dal dopoguerra ad oggi ha più che triplicato i residenti, passando da 6.758 (1951) agli attuali 26.214. Il confronto tra i due censimenti 2001 e 2011 vede un incremento del 5,9 corrispondente a 1.394 residenti. Se si osserva l'ultimo decennio, si nota la consueta diminuzione delle nascite (negli ultimi tre anni su quattro). Infatti, il saldo naturale è negativo, comunque compensato da flussi migratori in entrata sempre più ridotti (escluso quelli dell'ultimo biennio) che portano a saldi totali positivi. L'indice di vecchiaia che si attesta a 162,57, è comunque meno "maturo" della media della città metropolitana.



Indicatori territoriali 2020	
Altitudine mediana	m. 174
Altitudine minima	m. 163
Altitudine massima	m. 187
Superficie territoriale	Kmq. 12,9
Densità demografica	Ab/Kmq. 2.026,8

Indicatori demografici		
Popolazione res. (1.1.2020)	26.214	
Elettori al 26.05.2019	20.725	79,1%
Coniugati (1.1.2019)	12.746	49,1%
Divorziati (1.1.2019)	885	3,4%
Vedovi (1.1.2019)	1.789	6,8%
Celibi e nubili (1.1.2019)	10.527	40,5%

Popolazione	2011	2012	2013	2014	2015	2016	2017	2018	2019
<b>Residente al 31 dicembre</b>	<b>25.466</b>	<b>25.182</b>	<b>25.573</b>	<b>25.704</b>	<b>25.708</b>	<b>25.754</b>	<b>25.763</b>	<b>25.954</b>	<b>26.214</b>
Serie storica movimento demografico									
<i>Nati</i>	231	231	207	179	178	186	210	176	162
<i>Morti</i>	176	206	200	186	222	183	235	217	245
Saldo movimento naturale	55	25	7	-7	-44	3	-25	-41	-83
<i>Iscritti</i>	855	1.034	1.066	750	715	751	704	920	1.085
<i>Cancellati</i>	787	861	682	612	667	708	670	688	790
Saldo movimento migratorio	68	173	384	138	48	43	34	232	295
Saldo totale	123	198	391	131	4	46	9	191	212

Stranieri residenti	2011	2012	2013	2014	2015	2016	2017	2018	2019
<b>Residenti al 31 dicembre</b>	<b>1.277</b>	<b>1.209</b>	<b>1.329</b>	<b>1.354</b>	<b>1.391</b>	<b>1.404</b>	<b>1.412</b>	<b>1.453</b>	<b>1.500</b>
Serie storica movimento demografico									
<i>Nati</i>	16	18	18	14	15	17	27	19	10
<i>Morti</i>	2	1	1	1	1	1	1	2	2
<i>Iscritti</i>	174	230	267	164	205	153	127	159	176
<i>Cancellati</i>	114	156	147	139	168	156	145	135	141

## La tendenza del Mercato del lavoro nel comune di Lainate

Nella tabella, qui sotto rappresentata, è illustrata la tendenza mensile per l'anno 2019 del mercato del lavoro in questo comune attraverso i flussi relativi agli avviamenti, ai lavoratori avviati e ai datori di lavoro. Mentre il grafico, successivo, evidenzia la variazione dei tre indicatori tra il 2018 e il 2019.

<i>mese</i>	<i>avviamenti</i>	<i>lavoratori avviati</i>	<i>datori di lavoro</i>
gennaio	591	542	196
febbraio	342	319	171
marzo	347	331	173
aprile	455	429	163
maggio	370	340	173
giugno	320	295	150
luglio	366	341	144
agosto	189	182	85
settembre	560	533	179
ottobre	475	449	210
novembre	397	380	165
dicembre	225	219	115
<b>anno</b>	<b>4.637</b>	<b>3.795</b>	<b>743</b>

**Incidenza contratti "flessibili": 18,2**

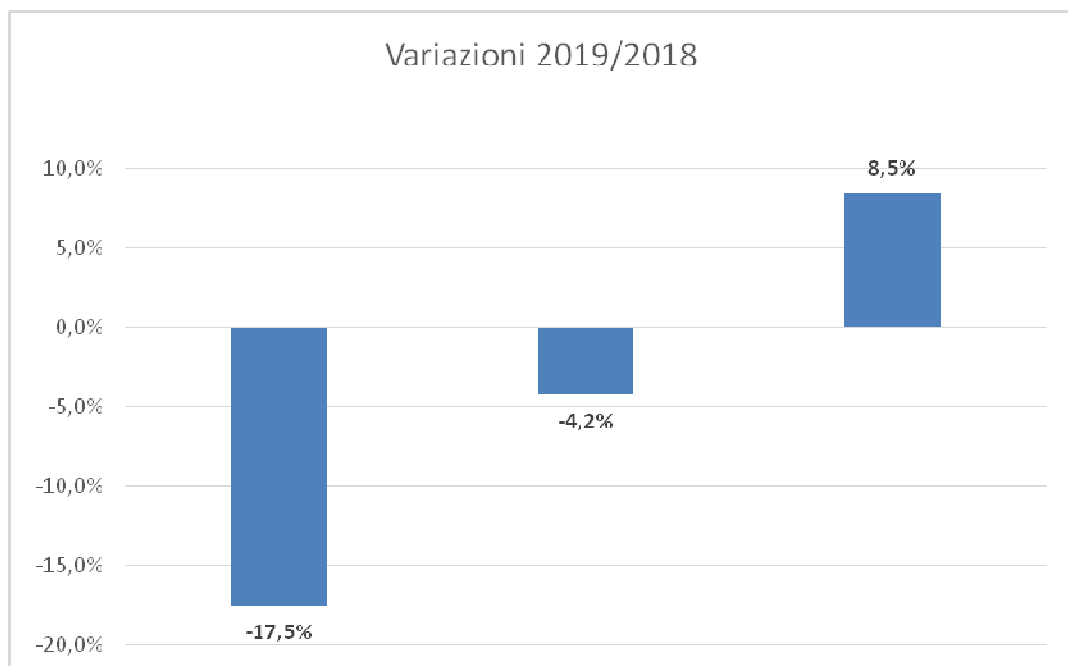

# Novate Milanese

Grosso Centro situato nella prima cintura intorno al Capoluogo attraversato dalla tangenziale e dalla ferrovia Milano-Saronno. In virtù di tale posizione geografica, ha conosciuto un rapido sviluppo negli anni cinquanta e sessanta, per poi assestarsi intorno ai ventimila abitanti da oltre trenta anni. Rispetto al 2001 ha avuto un aumento minimo dello 1,1%, pari a solo 218 residenti. La densità abitativa è pari a 3.681,25 abitanti/kmq. La struttura per età rivela, solo in qualche dettaglio, l'origine della comunità, ovvero la formazione tramite flussi migratori. L'indice di vecchiaia a 220,23 è il più "maturo" della zona Nord Ovest ed il quarto in assoluto della città metropolitana: per ogni giovane tra 0 e 14 anni vi sono più di due ultrasessantacinquenni.



Indicatori territoriali 2020	
Altitudine mediana	m. 146
Altitudine minima	m. 140
Altitudine massima	m. 151
Superficie territoriale	Kmq. 5,5
Densità demografica	Ab/Kmq. 3.681,3

Indicatori demografici		
Popolazione res. (1.1.2020)	20.107	
Elettori al 26.05.2019	16.182	80,5%
Coniugati (1.1.2019)	9.608	47,9%
Divorziati (1.1.2019)	723	3,6%
Vedovi (1.1.2019)	1.627	8,1%
Celibi e nubili (1.1.2019)	8.072	40,2%

Popolazione	2011	2012	2013	2014	2015	2016	2017	2018	2019
<b>Residente al 31 dicembre</b>	<b>20.160</b>	<b>20.145</b>	<b>20.165</b>	<b>20.195</b>	<b>20.065</b>	<b>20.052</b>	<b>20.003</b>	<b>20.032</b>	<b>20.107</b>
Serie storica movimento demografico									
<i>Nati</i>	153	146	151	145	144	135	137	149	129
<i>Morti</i>	153	186	166	170	183	178	210	191	193
Saldo movimento naturale	0	-40	-15	-25	-39	-43	-73	-42	-64
<i>Iscritti</i>	503	874	657	612	605	616	607	705	746
<i>Cancellati</i>	544	644	622	557	696	586	583	634	637
Saldo movimento migratorio	-41	230	35	55	-91	30	24	71	109
Saldo totale	-41	190	20	30	-130	-13	-49	29	45

Stranieri residenti	2011	2012	2013	2014	2015	2016	2017	2018	2019
<b>Residenti al 31 dicembre</b>	<b>1.451</b>	<b>1.453</b>	<b>1.527</b>	<b>1.595</b>	<b>1.450</b>	<b>1.484</b>	<b>1.504</b>	<b>1.539</b>	<b>1.625</b>
Serie storica movimento demografico									
<i>Nati</i>	22	25	24	22	18	29	16	32	26
<i>Morti</i>	1	1	2	3	4	0	5	3	3
<i>Iscritti</i>	184	305	270	237	192	204	188	210	258
<i>Cancellati</i>	82	147	196	169	337	199	179	204	196

## La tendenza del Mercato del lavoro nel comune di Novate Milanese

Nella tabella, qui sotto rappresentata, è illustrata la tendenza mensile per l'anno 2019 del mercato del lavoro in questo comune attraverso i flussi relativi agli avviamenti, ai lavoratori avviati e ai datori di lavoro. Mentre il grafico, successivo, evidenzia la variazione dei tre indicatori tra il 2018 e il 2019.

<i>mese</i>	<i>avviamenti</i>	<i>lavoratori avviati</i>	<i>datori di lavoro</i>
gennaio	221	216	113
febbraio	223	191	101
marzo	221	191	112
aprile	222	193	120
maggio	248	204	112
giugno	262	231	127
luglio	203	183	118
agosto	131	131	60
settembre	399	352	125
ottobre	317	290	124
novembre	258	217	122
dicembre	215	173	98
<b>anno</b>	<b>2.920</b>	<b>2.280</b>	<b>521</b>

**Incidenza contratti "flessibili": 21,9**

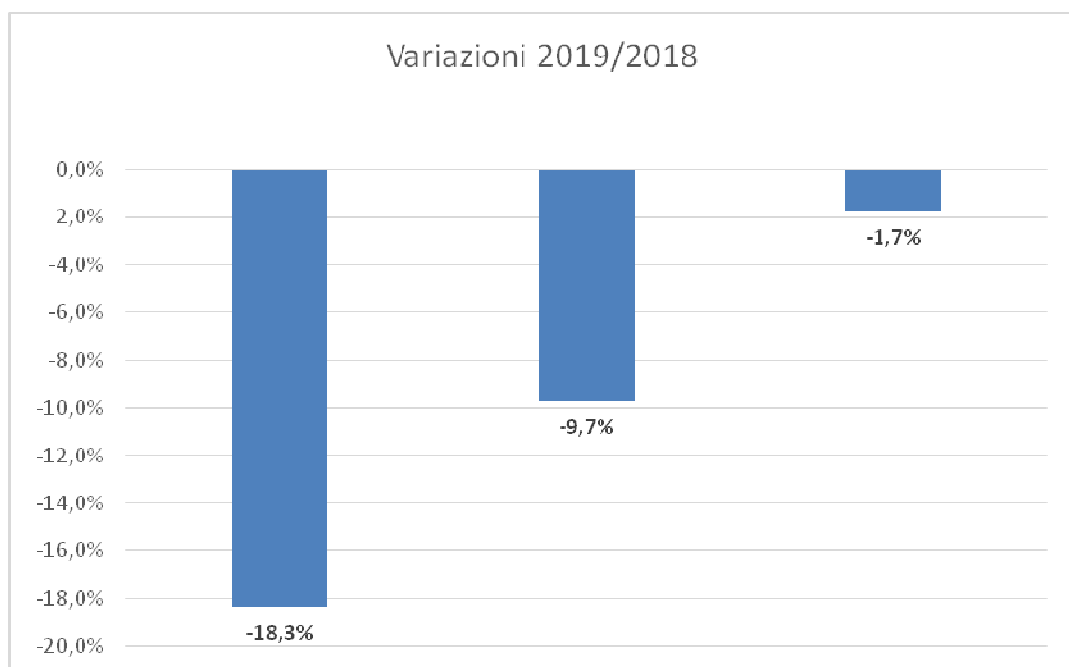



# Pero

Borgo, attraversato dal fiume Olona, posto nella prima cintura intorno al capoluogo all'intersezione tra l'autostrada A4 per Torino e la tangenziale ovest. Il Comune ha avuto un impetuoso sviluppo negli anni cinquanta e sessanta, quando ha quadruplicato i residenti. Dagli anni settanta, si è stabilizzato intorno ai 10 mila residenti, ultimamente denota qualche leggero incremento, attualmente conta 11.473 abitanti, pari ad un aumento, nell'ultimo decennio di 724 unità (+6,7%). I flussi migratori in entrata, equilibrano le perdite dovute alla diminuzione delle nascite sopravanzate dai decessi. Pero, denota una struttura per età "matura" con un indice di vecchiaia a 161,90, di poco inferiore alla media della città metropolitana.



Indicatori territoriali 2020	
Altitudine mediana	m. 145
Altitudine minima	m. 138
Altitudine massima	m. 151
Superficie territoriale	Kmq. 5,0
Densità demografica	Ab/Kmq. 2.304,6

Indicatori demografici		
Popolazione res. (1.1.2020)	11.473	
Elettori al 26.05.2019	8.669	75,9%
Coniugati (1.1.2019)	5.162	45,2%
Divorziati (1.1.2019)	337	2,9%
Vedovi (1.1.2019)	800	7,0%
Celibi e nubili (1.1.2019)	5.119	44,8%

Popolazione	2011	2012	2013	2014	2015	2016	2017	2018	2019
<b>Residente al 31 dicembre</b>	<b>10.806</b>	<b>10.324</b>	<b>10.932</b>	<b>11.026</b>	<b>11.084</b>	<b>11.198</b>	<b>11.342</b>	<b>11.418</b>	<b>11.473</b>
Serie storica movimento demografico									
<i>Nati</i>	93	78	95	102	83	98	89	84	89
<i>Morti</i>	70	88	78	76	93	104	88	117	103
Saldo movimento naturale	23	-10	17	26	-10	-6	1	-33	-14
<i>Iscritti</i>	447	576	1.183	458	527	547	589	607	610
<i>Cancellati</i>	413	505	592	390	459	427	446	498	481
Saldo movimento migratorio	34	71	591	68	68	120	143	109	129
Saldo totale	57	61	608	94	58	114	144	76	115

Stranieri residenti	2011	2012	2013	2014	2015	2016	2017	2018	2019
<b>Residenti al 31 dicembre</b>	<b>1.279</b>	<b>1.051</b>	<b>1.513</b>	<b>1.589</b>	<b>1.605</b>	<b>1.651</b>	<b>1.718</b>	<b>1.820</b>	<b>1.786</b>
Serie storica movimento demografico									
<i>Nati</i>	14	19	7	38	24	27	20	20	23
<i>Morti</i>	1	0	1	2	1	1	2	1	0
<i>Iscritti</i>	215	315	522	274	244	236	255	286	264
<i>Cancellati</i>	122	242	60	198	228	216	206	203	232

## La tendenza del Mercato del lavoro nel comune di Pero

Nella tabella, qui sotto rappresentata, è illustrata la tendenza mensile per l'anno 2019 del mercato del lavoro in questo comune attraverso i flussi relativi agli avviamenti, ai lavoratori avviati e ai datori di lavoro. Mentre il grafico, successivo, evidenzia la variazione dei tre indicatori tra il 2018 e il 2019.

<i>mese</i>	<i>avviamenti</i>	<i>lavoratori avviati</i>	<i>datori di lavoro</i>
gennaio	482	476	115
febbraio	294	284	110
marzo	246	241	117
aprile	297	290	116
maggio	242	238	109
giugno	307	302	107
luglio	311	309	115
agosto	116	116	51
settembre	496	491	132
ottobre	343	340	143
novembre	274	267	117
dicembre	152	150	75
<b>anno</b>	<b>3.560</b>	<b>3.089</b>	<b>441</b>

**Incidenza contratti "flessibili": 13,2**

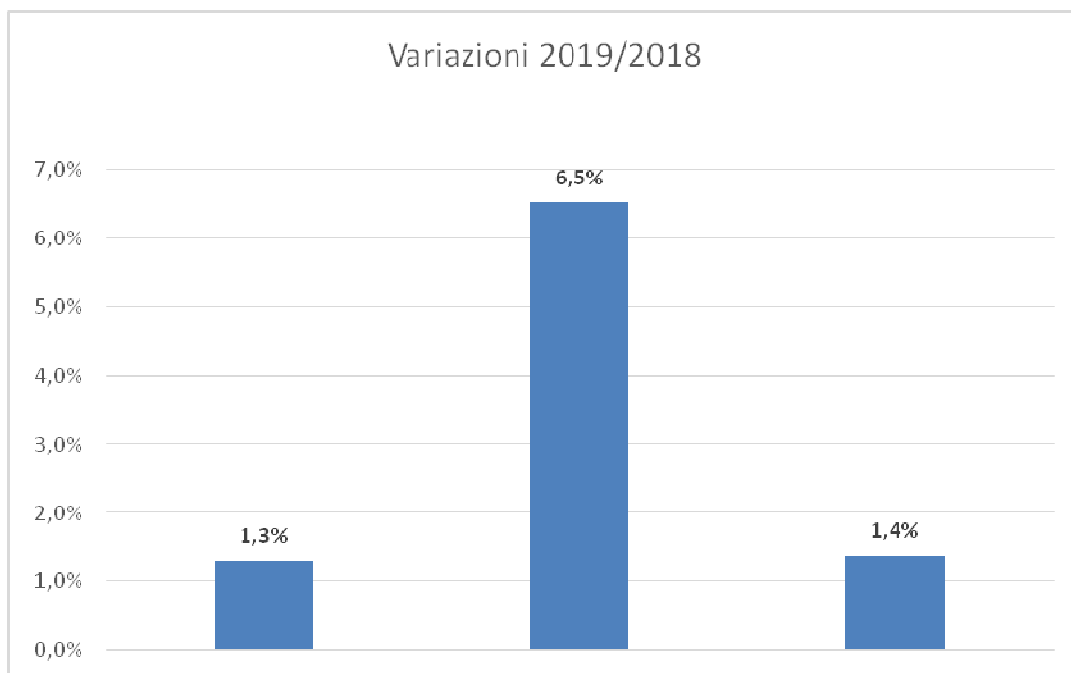

# Pogliano Milanese

Situato lungo la direttrice per il Sempione nella seconda fascia intorno al Capoluogo, subito dopo Rho, è attraversato dalla ferrovia per Gallarate e dal fiume Olona. Il Comune si è sviluppato con regolarità dal dopoguerra ad oggi, fino ad arrivare agli 8.398 abitanti, dai 3.132 del 1951. Nell'ultimo decennio è aumentato di poco, solo 141 unità pari al +1,7%. Il movimento migratorio, con gli iscritti quasi sempre maggiori dei cancellati, mantiene positivo il saldo totale tranne che per l'ultimo biennio dove si riscontrano il saldo naturale, il migratorio e di conseguenza il complessivo tutti negativi. L'indice di natalità è, nel corso degli ultimi anni, in continua discesa attestandosi nel 2018 al 6,8‰. L'indice di vecchiaia a 181,09 denota una popolazione "matura", sopra la media della città metropolitana.



Indicatori territoriali 2020	
Altitudine mediana	m. 165
Altitudine minima	m. 159
Altitudine massima	m. 170
Superficie territoriale	Kmq. 4,8
Densità demografica	Ab/Kmq. 1.755,1

Indicatori demografici		
Popolazione res. (1.1.2020)	8.398	
Elettori al 26.05.2019	6.681	79,6%
Coniugati (1.1.2019)	4.151	49,4%
Divorziati (1.1.2019)	253	3,0%
Vedovi (1.1.2019)	545	6,4%
Celibi e nubili (1.1.2019)	3.443	41,0%

Popolazione	2011	2012	2013	2014	2015	2016	2017	2018	2019
<b>Residente al 31 dicembre</b>	<b>8.304</b>	<b>8.160</b>	<b>8.318</b>	<b>8.373</b>	<b>8.379</b>	<b>8.379</b>	<b>8.406</b>	<b>8.392</b>	<b>8.398</b>
Serie storica movimento demografico									
<i>Nati</i>	58	78	65	75	57	62	66	55	57
<i>Morti</i>	77	71	57	66	65	53	71	67	70
Saldo movimento naturale	-19	7	8	9	-8	9	-5	-12	-13
<i>Iscritti</i>	330	322	488	304	286	347	353	346	398
<i>Cancellati</i>	264	306	338	258	272	356	321	348	394
Saldo movimento migratorio	66	16	150	46	14	-9	32	-2	4
Saldo totale	47	23	158	55	6	0	27	-14	-9

Stranieri residenti	2011	2012	2013	2014	2015	2016	2017	2018	2019
<b>Residenti al 31 dicembre</b>	<b>528</b>	<b>514</b>	<b>599</b>	<b>604</b>	<b>634</b>	<b>622</b>	<b>632</b>	<b>650</b>	<b>676</b>
Serie storica movimento demografico									
<i>Nati</i>	6	13	12	15	15	15	12	7	13
<i>Morti</i>	0	1	2	1	0	0	0	3	2
<i>Iscritti</i>	89	109	186	90	125	87	89	115	114
<i>Cancellati</i>	30	81	101	85	95	114	91	101	115

## La tendenza del Mercato del lavoro nel comune di Pogliano Milanese

Nella tabella, qui sotto rappresentata, è illustrata la tendenza mensile per l'anno 2019 del mercato del lavoro in questo comune attraverso i flussi relativi agli avviamenti, ai lavoratori avviati e ai datori di lavoro. Mentre il grafico, successivo, evidenzia la variazione dei tre indicatori tra il 2018 e il 2019.

<i>mese</i>	<i>avviamenti</i>	<i>lavoratori avviati</i>	<i>datori di lavoro</i>
gennaio	115	111	59
febbraio	99	95	61
marzo	137	129	52
aprile	101	96	52
maggio	87	83	40
giugno	103	97	45
luglio	58	58	41
agosto	34	34	19
settembre	150	145	63
ottobre	111	106	44
novembre	96	90	41
dicembre	60	56	28
<b>anno</b>	<b>1.151</b>	<b>1.011</b>	<b>224</b>

**Incidenza contratti "flessibili": 12,2**

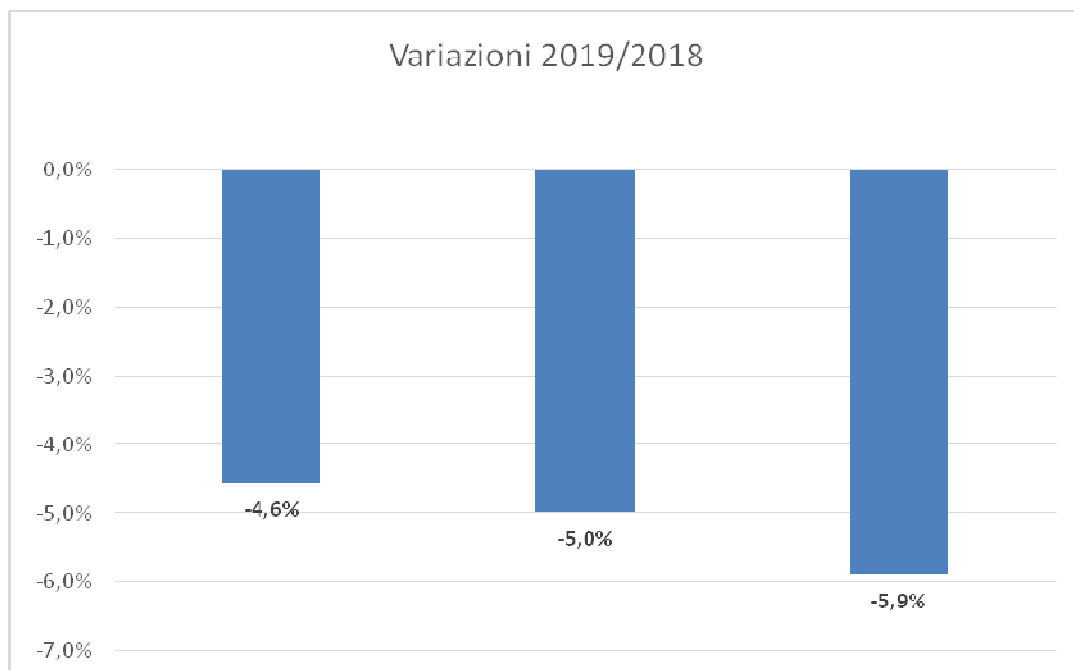

# Pregnana Milanese

Situato nella seconda fascia, intorno al Capoluogo verso ovest, lungo l'autostrada A4 per Torino, è attraversato dalla ferrovia Milano-Rho-Arona e lambito dal fiume Olona. Il Comune si è sviluppato con regolarità dal dopoguerra ad oggi, con un'accelerazione negli anni settanta, dopo un periodo di stabilità, intorno ai 6.000 abitanti a metà degli anni novanta. Pregnana ha ripreso a crescere demograficamente nell'ultimo decennio con 466 unità, pari ad un incremento del 6,7%. La serie storica del movimento demografico evidenzia questo andamento di crescita con i saldi sia naturali che migratori positivi, con un'importante diminuzione dei dati riguardo l'ultimo anno. L'indice di vecchiaia al 141,54 e di conseguenza anche la struttura per età, pur se in continua crescita, appaiono meno "maturi" della media della zona Nord Ovest.



Indicatori territoriali 2020	
Altitudine mediana	m. 153
Altitudine minima	m. 148
Altitudine massima	m. 159
Superficie territoriale	Kmq. 5,1
Densità demografica	Ab/Kmq. 1.455,3

Indicatori demografici		
Popolazione res. (1.1.2020)	7.385	
Elettori al 26.05.2019	5.804	78,6%
Coniugati (1.1.2019)	3.478	47,1%
Divorziati (1.1.2019)	243	3,2%
Vedovi (1.1.2019)	470	6,3%
Celibi e nubili (1.1.2019)	3.184	43,1%

Popolazione	2011	2012	2013	2014	2015	2016	2017	2018	2019
<b>Residente al 31 dicembre</b>	<b>6.986</b>	<b>6.946</b>	<b>7.025</b>	<b>7.129</b>	<b>7.204</b>	<b>7.306</b>	<b>7.352</b>	<b>7.375</b>	<b>7.385</b>
Serie storica movimento demografico									
<i>Nati</i>	72	73	83	82	70	84	74	64	59
<i>Morti</i>	48	57	60	59	55	53	58	57	72
Saldo movimento naturale	24	16	23	23	15	31	16	7	-13
<i>Iscritti</i>	278	294	359	324	269	300	234	287	318
<i>Cancellati</i>	235	250	303	243	209	229	204	271	305
Saldo movimento migratorio	43	44	56	81	60	71	30	16	13
Saldo totale	67	60	79	104	75	102	46	23	0

Stranieri residenti	2011	2012	2013	2014	2015	2016	2017	2018	2019
<b>Residenti al 31 dicembre</b>	<b>354</b>	<b>360</b>	<b>370</b>	<b>386</b>	<b>408</b>	<b>427</b>	<b>439</b>	<b>457</b>	<b>477</b>
Serie storica movimento demografico									
<i>Nati</i>	4	4	3	8	12	8	4	5	4
<i>Morti</i>	1	0	1	1	1	0	2	1	0
<i>Iscritti</i>	61	67	86	71	60	67	47	63	74
<i>Cancellati</i>	38	47	76	55	38	56	37	49	52

## La tendenza del Mercato del lavoro nel comune di Pregnana Milanese

Nella tabella, qui sotto rappresentata, è illustrata la tendenza mensile per l'anno 2019 del mercato del lavoro in questo comune attraverso i flussi relativi agli avviamenti, ai lavoratori avviati e ai datori di lavoro. Mentre il grafico, successivo, evidenzia la variazione dei tre indicatori tra il 2018 e il 2019.

<i>mese</i>	<i>avviamenti</i>	<i>lavoratori avviati</i>	<i>datori di lavoro</i>
gennaio	211	195	56
febbraio	123	111	40
marzo	133	126	43
aprile	105	99	40
maggio	112	103	41
giugno	152	151	51
luglio	144	143	44
agosto	61	60	23
settembre	212	211	60
ottobre	246	232	51
novembre	174	172	41
dicembre	256	254	30
<b>anno</b>	<b>1.929</b>	<b>1.703</b>	<b>184</b>

**Incidenza contratti "flessibili": 11,7**

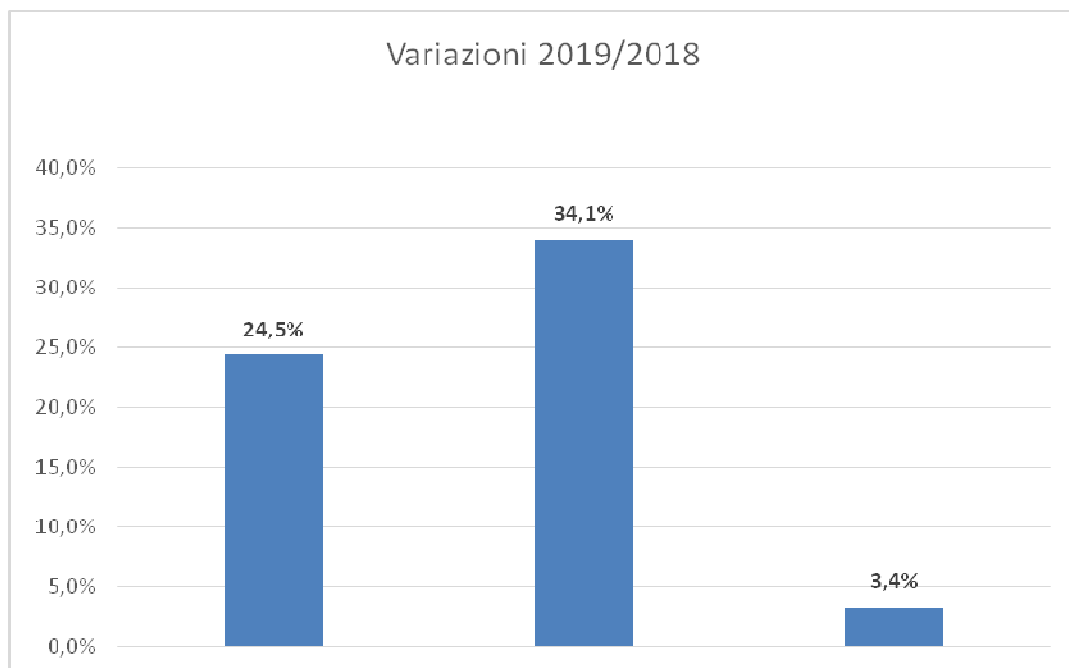

# Rho

Antica Città alle porte di Milano, attraversata dal fiume Olona, posta in prossimità di un importante nodo ferroviario e autostradale. Dal dopoguerra ad oggi ha raddoppiato la sua popolazione dai 24.428 abitanti nel 1951, agli attuali 51.323, in particolare l'incremento è stato concentrato negli anni cinquanta e sessanta. Attualmente è stabile come dimostra la serie storica del movimento demografico, ove a saldi naturali negativi, oramai da un decennio, si contrappongono flussi migratori in entrata quasi sempre positivi, fa eccezione il 2018. Scontata, pertanto, la "maturità" della popolazione con l'indice di vecchiaia a 190,36, tra i più alti della zona omogenea. L'indice di natalità, negli ultimi anni, è, in costante discesa attestandosi nel 2019 al 6,9%. Rho si caratterizza, inoltre, per un numero medio di componenti per famiglia tra i più bassi al 2,19.



Indicatori territoriali 2020	
Altitudine mediana	m. 155
Altitudine minima	m. 141
Altitudine massima	m. 169
Superficie territoriale	Kmq. 22,2
Densità demografica	Ab/Kmq. 2.307,3

Indicatori demografici		
Popolazione res. (1.12.2020)	51.323	
Elettori al 26.05.2019	39.838	77,6%
Coniugati (1.1.2019)	23.655	46,7%
Divorziati (1.1.2019)	1.667	3,2%
Vedovi (1.1.2019)	3.881	7,6%
Celibi e nubili (1.1.2019)	21.364	42,2%

Popolazione	2011	2012	2013	2014	2015	2016	2017	2018	2019
<b>Residente al 31 dicembre</b>	<b>50.947</b>	<b>50.198</b>	<b>50.844</b>	<b>50.496</b>	<b>50.434</b>	<b>50.767</b>	<b>50.904</b>	<b>50.602</b>	<b>51.323</b>
Serie storica movimento demografico									
<i>Nati</i>	420	435	436	433	418	414	405	398	355
<i>Morti</i>	475	498	491	495	563	520	508	515	564
Saldo movimento naturale	-55	-63	-55	-62	-145	-106	-103	-117	-209
<i>Iscritti</i>	1.969	2.089	2.392	2.351	1.719	2.111	1.910	1.544	2.235
<i>Cancellati</i>	1.653	1.763	1.691	2.637	1.636	1.672	1.670	1.729	2.020
Saldo movimento migratorio	316	326	701	-286	83	439	240	-185	215
Saldo totale	261	263	646	-348	-62	333	137	-302	6

Stranieri residenti	2011	2012	2013	2014	2015	2016	2017	2018	2019
<b>Residenti al 31 dicembre</b>	<b>4.205</b>	<b>3.934</b>	<b>4.443</b>	<b>4.530</b>	<b>4.638</b>	<b>4.954</b>	<b>5.203</b>	<b>5.300</b>	<b>5.708</b>
Serie storica movimento demografico									
<i>Nati</i>	45	80	78	77	77	85	85	79	75
<i>Morti</i>	3	2	3	5	5	3	2	11	9
<i>Iscritti</i>	687	772	1.056	1.062	638	758	675	548	671
<i>Cancellati</i>	267	478	547	975	530	524	509	519	604

## La tendenza del Mercato del lavoro nel comune di Rho

Nella tabella, qui sotto rappresentata, è illustrata la tendenza mensile per l'anno 2019 del mercato del lavoro in questo comune attraverso i flussi relativi agli avviamenti, ai lavoratori avviati e ai datori di lavoro. Mentre il grafico, successivo, evidenzia la variazione dei tre indicatori tra il 2018 e il 2019.

<i>mese</i>	<i>avviamenti</i>	<i>lavoratori avviati</i>	<i>datori di lavoro</i>
gennaio	1.005	977	317
febbraio	1.225	1.087	305
marzo	901	818	284
aprile	1.446	1.348	271
maggio	788	710	284
giugno	674	627	267
luglio	703	672	254
agosto	307	291	150
settembre	1.553	1.454	316
ottobre	1.325	1.211	351
novembre	1.543	1.371	324
dicembre	627	583	235
<b>anno</b>	<b>12.097</b>	<b>8.865</b>	<b>1.427</b>

**Incidenza contratti "flessibili": 26,7**

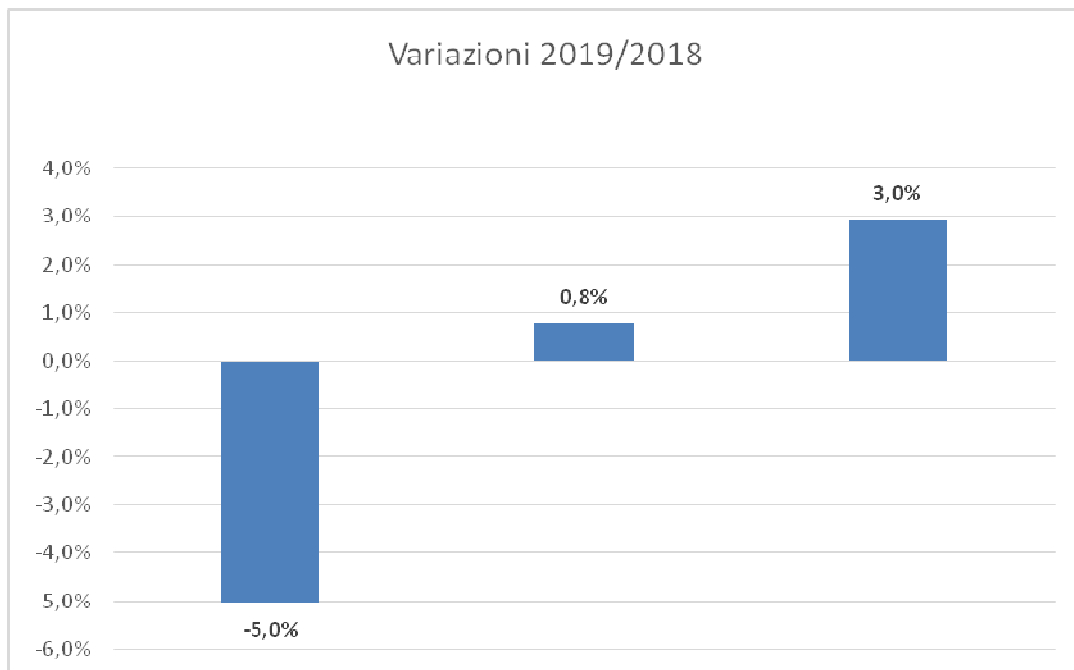



# Senago

Posto nella seconda fascia intorno al Capoluogo, in direzione nord sulla direttrice per Como, è sfiorato dalla ferrovia Milano-Saronno ed attraversato dal canale Villoresi. Dal dopoguerra ad oggi ha quasi quadruplicato la sua popolazione, passando dai 5.485 residenti del 1951 agli attuali 21.625. La parte più consistente di tale sviluppo ha riguardato gli anni cinquanta e sessanta, poi, si è stabilizzato con una ripresa a fine secolo. La popolazione dell'ultimo decennio ha subito un incremento di 352 unità (+1,7%). Nell'ultimo anno questo Comune, malgrado il saldo naturale, come oramai da tre anni sia negativo, ha registrato un saldo totale positivo, grazie all'apporto del flusso migratorio, con massicce entrate che hanno sopravanzato le cancellazioni. La struttura per età seppur "matura" a 154,07, lo è meno della media della città metropolitana.



Indicatori territoriali 2020	
Altitudine mediana	m. 171
Altitudine minima	m. 156
Altitudine massima	m. 188
Superficie territoriale	Kmq. 8,6
Densità demografica	Ab/Kmq. 2.514,8

Indicatori demografici		
Popolazione res. (1.1.2020)	21.625	
Elettori al 26.05.2019	16.808	77,7%
Coniugati (1.1.2019)	10.311	48,2%
Divorziati (1.1.2019)	693	3,2%
Vedovi (1.1.2019)	1.418	6,6%
Cellibi e nubili (1.1.2019)	8.945	41,8%

Popolazione	2011	2012	2013	2014	2015	2016	2017	2018	2019
<b>Residente al 31 dicembre</b>	<b>21.446</b>	<b>21.121</b>	<b>21.357</b>	<b>21.661</b>	<b>21.795</b>	<b>21.527</b>	<b>21.500</b>	<b>21.381</b>	<b>21.625</b>
Serie storica movimento demografico									
<i>Nati</i>	189	201	173	148	215	176	158	172	149
<i>Morti</i>	158	153	130	156	175	166	170	190	202
Saldo movimento naturale	31	48	43	-8	40	10	-12	-18	-53
<i>Iscritti</i>	784	885	854	831	726	673	677	612	964
<i>Cancellati</i>	642	726	661	519	632	951	692	713	716
Saldo movimento migratorio	142	159	193	312	94	-278	-15	-101	248
Saldo totale	173	207	236	304	134	-268	-27	-119	195

Stranieri residenti	2011	2012	2013	2014	2015	2016	2017	2018	2019
<b>Residenti al 31 dicembre</b>	<b>1.496</b>	<b>1.346</b>	<b>1.488</b>	<b>1.562</b>	<b>1.583</b>	<b>1.538</b>	<b>1.548</b>	<b>1.575</b>	<b>1.731</b>
Serie storica movimento demografico									
<i>Nati</i>	22	25	25	17	24	30	23	33	21
<i>Morti</i>	0	2	1	1	2	1	1	4	1
<i>Iscritti</i>	162	296	321	233	197	195	160	153	261
<i>Cancellati</i>	28	169	179	159	176	269	172	155	151

## La tendenza del Mercato del lavoro nel comune di Senago

Nella tabella, qui sotto rappresentata, è illustrata la tendenza mensile per l'anno 2019 del mercato del lavoro in questo comune attraverso i flussi relativi agli avviamenti, ai lavoratori avviati e ai datori di lavoro. Mentre il grafico, successivo, evidenzia la variazione dei tre indicatori tra il 2018 e il 2019.

<i>mese</i>	<i>avviamenti</i>	<i>lavoratori avviati</i>	<i>datori di lavoro</i>
gennaio	251	218	87
febbraio	211	195	94
marzo	191	168	85
aprile	167	152	68
maggio	175	146	72
giugno	143	128	76
luglio	129	128	65
agosto	53	53	33
settembre	284	268	106
ottobre	223	208	112
novembre	221	204	87
dicembre	191	169	56
<b>anno</b>	<b>2.239</b>	<b>1.763</b>	<b>394</b>

**Incidenza contratti "flessibili": 21,3**

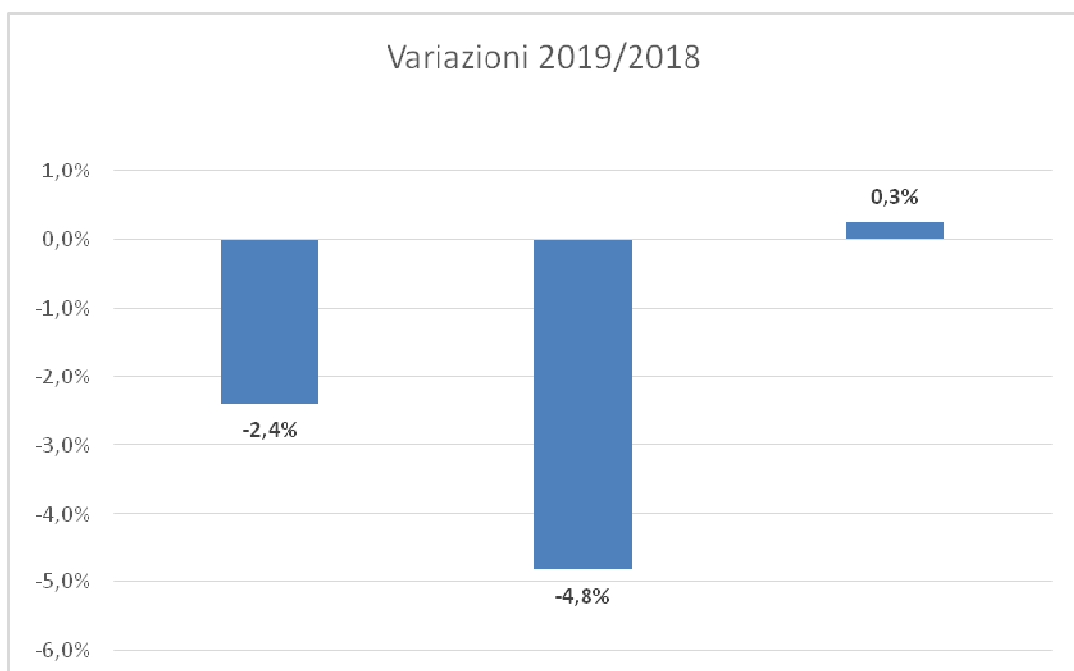

# Settimo Milanese

Posto alle porte di Milano, nella prima cintura, lungo l'asse per Novara è lambito dall'autostrada A4 per Torino e dalla tangenziale ovest. Dal dopoguerra ad oggi la popolazione si è più che quadruplicata, come in altri Comuni in tale posizione geografica, dai 4.549 abitanti del 1951 agli oltre 20.000 attuali. La crescita è stata continua, con un incremento nell'ultimo decennio 2010-2019, del 3,8%, pari a 740 residenti. Se si analizzano gli ultimissimi anni si osserva un calo costante delle nascite (l'indice di natalità nel 2019 si attesta al 6,7‰.), nel triennio 2017-2019 inferiori ai decessi, compensati nel 2018 e nel 2019 da flussi migratori in entrata positivi. La struttura per età è meno "matura" dell'area metropolitana, con un indice di vecchiaia al 150,48.



Indicatori territoriali 2020	
Altitudine mediana	m. 134
Altitudine minima	m. 125
Altitudine massima	m. 146
Superficie territoriale	Kmq. 10,7
Densità demografica	Ab/Kmq. 1.884,8

Indicatori demografici		
Popolazione res. (1.1.2020)	20.204	
Elettori al 26.05.2019	16.084	79,6%
Coniugati (1.1.2019)	9.473	47,1%
Divorziati (1.1.2019)	668	3,3%
Vedovi (1.1.2019)	1.293	6,4%
Cellibi e nubili (1.1.2019)	8.648	43,0%

Popolazione	2011	2012	2013	2014	2015	2016	2017	2018	2019
<b>Residente al 31 dicembre</b>	<b>19.629</b>	<b>19.573</b>	<b>19.990</b>	<b>19.997</b>	<b>19.913</b>	<b>20.063</b>	<b>20.060</b>	<b>20.094</b>	<b>20.204</b>
Serie storica movimento demografico									
<i>Nati</i>	162	184	174	183	160	155	140	146	135
<i>Morti</i>	133	152	127	130	139	157	162	159	165
Saldo movimento naturale	29	32	47	53	21	-2	-22	-13	-30
<i>Iscritti</i>	594	878	1.053	586	404	785	609	686	736
<i>Cancellati</i>	458	509	683	632	509	633	590	639	630
Saldo movimento migratorio	136	369	370	-46	-105	152	19	47	106
Saldo totale	165	401	417	7	-84	150	-3	34	76

Stranieri residenti	2011	2012	2013	2014	2015	2016	2017	2018	2019
<b>Residenti al 31 dicembre</b>	<b>914</b>	<b>855</b>	<b>1.046</b>	<b>1.037</b>	<b>1.036</b>	<b>1.039</b>	<b>1.083</b>	<b>1.153</b>	<b>1.295</b>
Serie storica movimento demografico									
<i>Nati</i>	9	20	12	20	14	19	16	15	17
<i>Morti</i>	0	1	2	1	1	1	0	2	2
<i>Iscritti</i>	131	182	291	162	99	130	138	154	197
<i>Cancellati</i>	76	99	100	171	100	145	110	97	90

## La tendenza del Mercato del lavoro nel comune di Settimo Milanese

Nella tabella, qui sotto rappresentata, è illustrata la tendenza mensile per l'anno 2019 del mercato del lavoro in questo comune attraverso i flussi relativi agli avviamenti, ai lavoratori avviati e ai datori di lavoro. Mentre il grafico, successivo, evidenzia la variazione dei tre indicatori tra il 2018 e il 2019.

<i>mese</i>	<i>avviamenti</i>	<i>lavoratori avviati</i>	<i>datori di lavoro</i>
gennaio	320	311	151
febbraio	295	290	136
marzo	349	344	146
aprile	281	272	116
maggio	264	249	114
giugno	299	299	120
luglio	367	363	105
agosto	174	173	68
settembre	446	441	150
ottobre	360	347	146
novembre	343	325	129
dicembre	194	186	90
<b>anno</b>	<b>3.692</b>	<b>3.257</b>	<b>585</b>

**Incidenza contratti "flessibili": 11,8**

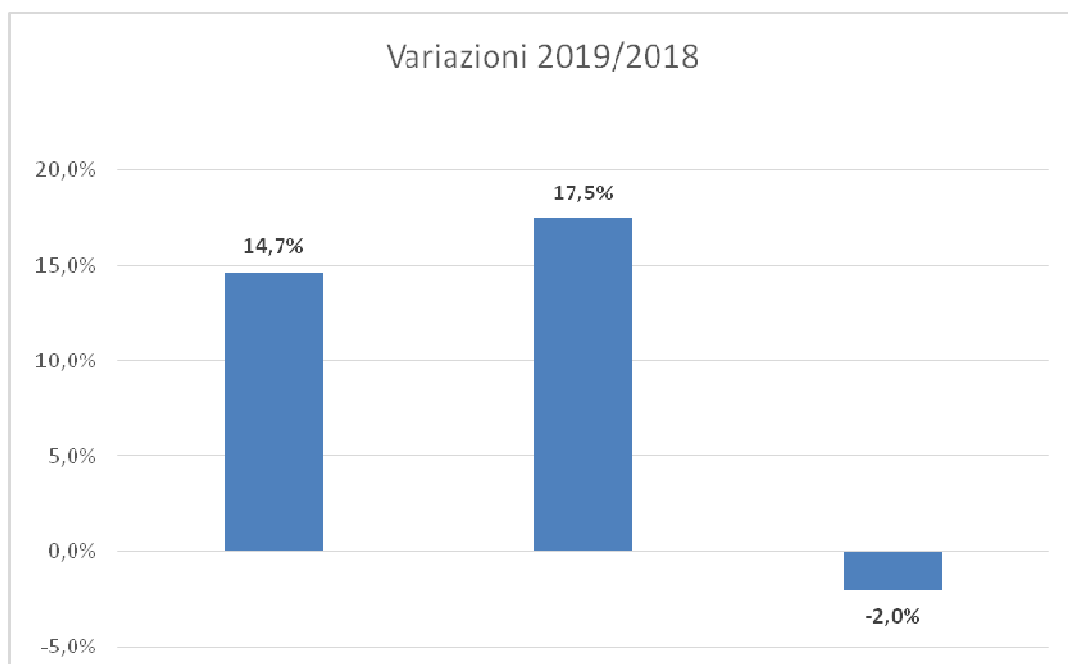

# Solaro

Situato al confine con la provincia di Varese, quasi di fronte a Saronno, è compreso fra le due radiali Milano-Varese e Milano-Como. Dal dopoguerra ad oggi ha quasi quintuplicato i residenti dai 2.993 del 1951, fino a raggiungere gli attuali 14.102 abitanti. La densità abitativa, 2.112,31 abitanti/kmq., risulta ancora inferiore alla zona omogenea. Nell'ultimo decennio è complessivamente aumentato con 153 residenti in più pari al 1,1%. Se si esamina la serie storica del movimento demografico è palese la presenza di saldi naturali quasi sempre positivi, mentre i flussi migratori sono in calo, superati nel biennio 2016-2017 e anche nel 2019 dalle uscite. La struttura per età risulta meno "matura" della media del Nord Ovest, l'indice di vecchiaia si attesta al 135,97.



Indicatori territoriali 2020	
Altitudine mediana	m. 209
Altitudine minima	m. 197
Altitudine massima	m. 216
Superficie territoriale	Kmq. 6,7
Densità demografica	Ab/Kmq. 2.112,3

Indicatori demografici		
Popolazione res. (1.1.2020)	14.102	
Elettori al 26.05.2019	10.807	76,6%
Coniugati (1.1.2019)	6.875	48,4%
Divorziati (1.1.2019)	453	3,1%
Vedovi (1.1.2019)	855	6,0%
Celibi e nubili (1.1.2019)	6.011	42,3%

Popolazione	2011	2012	2013	2014	2015	2016	2017	2018	2019
<b>Residente al 31 dicembre</b>	<b>14.225</b>	<b>14.026</b>	<b>14.093</b>	<b>14.158</b>	<b>14.205</b>	<b>14.223</b>	<b>14.163</b>	<b>14.194</b>	<b>14.102</b>
Serie storica movimento demografico									
<i>Nati</i>	139	155	129	138	129	123	147	107	113
<i>Morti</i>	95	99	79	96	110	89	100	94	119
Saldo movimento naturale	44	56	50	42	19	34	47	13	-6
<i>Iscritti</i>	457	676	519	430	482	472	426	537	571
<i>Cancellati</i>	479	575	502	407	454	488	533	519	628
Saldo movimento migratorio	-22	101	17	23	28	-16	-107	18	-57
Saldo totale	22	157	67	65	47	18	-60	31	-63

Stranieri residenti	2011	2012	2013	2014	2015	2016	2017	2018	2019
<b>Residenti al 31 dicembre</b>	<b>1.437</b>	<b>1.349</b>	<b>1.355</b>	<b>1.341</b>	<b>1.357</b>	<b>1.351</b>	<b>1.318</b>	<b>1.348</b>	<b>1.322</b>
Serie storica movimento demografico									
<i>Nati</i>	21	28	28	26	32	23	31	23	22
<i>Morti</i>	1	0	2	3	1	0	2	1	1
<i>Iscritti</i>	145	302	165	171	184	133	141	183	172
<i>Cancellati</i>	76	162	159	185	168	162	203	175	196

## La tendenza del Mercato del lavoro nel comune di Solaro

Nella tabella, qui sotto rappresentata, è illustrata la tendenza mensile per l'anno 2019 del mercato del lavoro in questo comune attraverso i flussi relativi agli avviamenti, ai lavoratori avviati e ai datori di lavoro. Mentre il grafico, successivo, evidenzia la variazione dei tre indicatori tra il 2018 e il 2019.

<i>mese</i>	<i>avviamenti</i>	<i>lavoratori avviati</i>	<i>datori di lavoro</i>
gennaio	94	94	61
febbraio	61	60	40
marzo	103	95	55
aprile	99	96	57
maggio	83	82	49
giugno	81	78	51
luglio	69	67	41
agosto	40	38	21
settembre	116	115	57
ottobre	68	61	45
novembre	73	70	47
dicembre	57	56	40
<b>anno</b>	<b>944</b>	<b>834</b>	<b>253</b>

**Incidenza contratti "flessibili": 11,7**

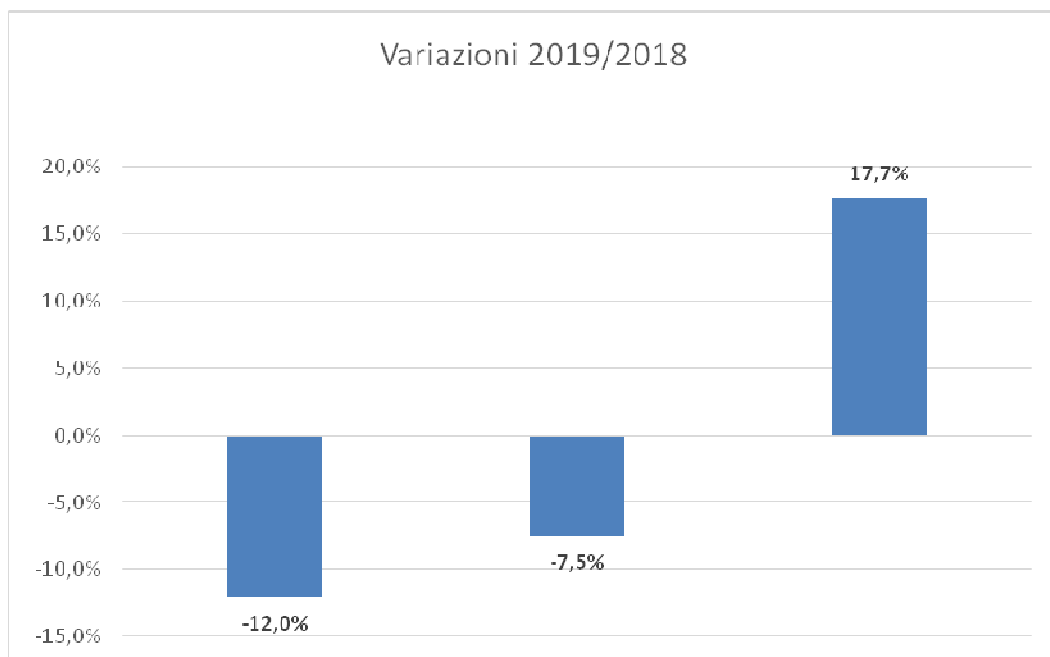

# Vanzago

Borgo situato nella seconda fascia intorno a Milano, ai confini occidentali di Rho, appena sopra l'autostrada A4 per Torino. Tale posizione spiega il recente incremento demografico che ha caratterizzato la fine del secolo scorso, dovuto alla migrazione in uscita dalla prima cintura milanese. Nel periodo che va dal 2010 al 2019 Vanzago ha visto incrementare la sua popolazione di 464 residenti pari al 5,2%. I dati relativi alla serie storica del movimento demografico dell'ultimo decennio appaiono positivi, tranne il 2019, anche se la diminuzione delle nascite accompagnata dal contemporaneo aumento dei decessi hanno portato a saldi appena sopra la parità nel biennio 2016-2017 e andando in negativo per la prima volta nel decennio nel biennio 2018-2019. Questo Comune risulta il più "giovane" del Nord Ovest con l'indice di vecchiaia al 123,89.



Indicatori territoriali 2020	
Altitudine mediana	m. 158
Altitudine minima	m. 150
Altitudine massima	m. 170
Superficie territoriale	Kmq. 6,1
Densità demografica	Ab/Kmq. 1.545,9

Indicatori demografici		
Popolazione res. (1.1.2020)	9.358	
Elettori al 26.05.2019	7.192	76,9%
Coniugati (1.1.2019)	4.438	48,0%
Divorziati (1.1.2019)	288	3,1%
Vedovi (1.1.2019)	593	6,4%
Celibi e nubili (1.1.2019)	3.924	42,4%

Popolazione	2011	2012	2013	2014	2015	2016	2017	2018	2019
<b>Residente al 31 dicembre</b>	<b>8.976</b>	<b>8.884</b>	<b>8.978</b>	<b>9.093</b>	<b>9.141</b>	<b>9.175</b>	<b>9.224</b>	<b>9.243</b>	<b>9.358</b>
Serie storica movimento demografico									
<i>Nati</i>	104	106	92	113	94	74	81	63	60
<i>Morti</i>	85	81	75	81	76	72	78	64	95
Saldo movimento naturale	19	25	17	32	18	2	3	-1	-35
<i>Iscritti</i>	307	365	330	366	333	338	365	269	365
<i>Cancellati</i>	244	405	253	283	303	306	319	249	341
Saldo movimento migratorio	63	-40	77	83	30	32	46	20	24
Saldo totale	82	-15	94	115	48	34	49	19	-11

Stranieri residenti	2011	2012	2013	2014	2015	2016	2017	2018	2019
<b>Residenti al 31 dicembre</b>	<b>440</b>	<b>395</b>	<b>433</b>	<b>444</b>	<b>441</b>	<b>455</b>	<b>463</b>	<b>479</b>	<b>483</b>
Serie storica movimento demografico									
<i>Nati</i>	5	11	7	7	9	4	7	5	7
<i>Morti</i>	1	2	1	0	1	0	0	0	1
<i>Iscritti</i>	73	87	87	68	61	70	69	51	63
<i>Cancellati</i>	47	79	49	57	64	60	68	40	72

## La tendenza del Mercato del lavoro nel comune di Vanzago

Nella tabella, qui sotto rappresentata, è illustrata la tendenza mensile per l'anno 2019 del mercato del lavoro in questo comune attraverso i flussi relativi agli avviamenti, ai lavoratori avviati e ai datori di lavoro. Mentre il grafico, successivo, evidenzia la variazione dei tre indicatori tra il 2018 e il 2019.

<i>mese</i>	<i>avviamenti</i>	<i>lavoratori avviati</i>	<i>datori di lavoro</i>
gennaio	29	29	17
febbraio	33	33	20
marzo	33	33	25
aprile	29	29	21
maggio	17	17	13
giugno	41	34	22
luglio	24	24	18
agosto	5	5	4
settembre	35	34	28
ottobre	32	31	23
novembre	33	33	21
dicembre	36	28	17
<b>anno</b>	<b>347</b>	<b>310</b>	<b>109</b>

**Incidenza contratti "flessibili": 10,7**

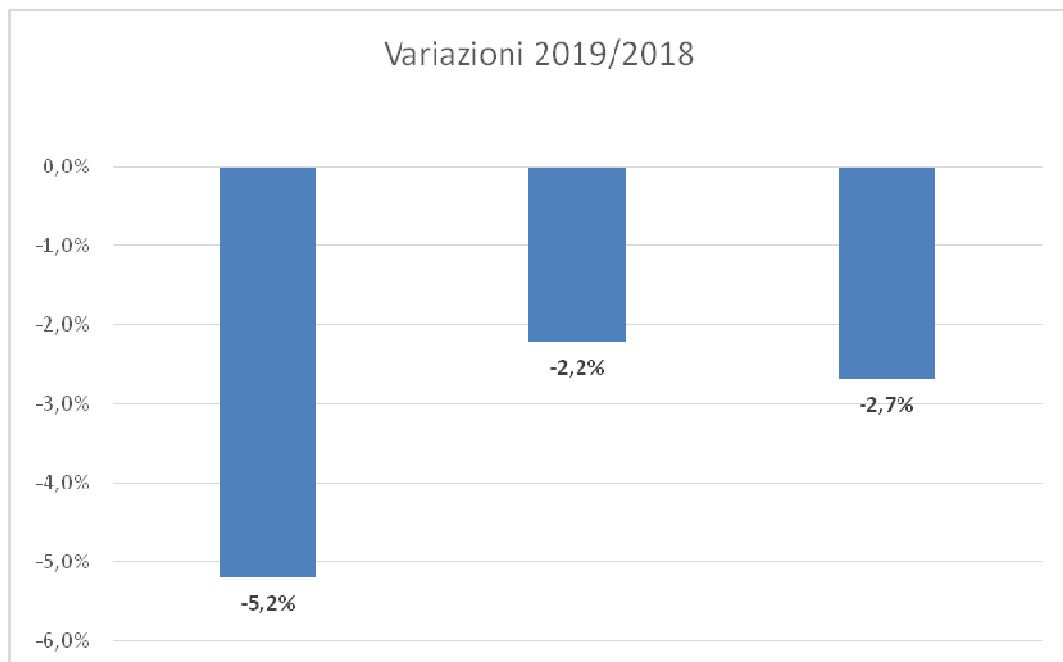



# Sud Est

La zona omogenea del Sud Est è composta da 15 comuni. Ha una popolazione inferiore rispetto alle altre zone omogenee, solo il 5,42%, mentre la superficie è l'11,41% del totale. Si segnala questa zona per una bassa densità demografica, una discreta presenza di stranieri il 12,41% del totale della popolazione, mentre è solo 4,51% del totale della città metropolitana. La media di abitanti dei quindici comuni si attesta a poco meno di 12 mila abitanti. Da rimarcare la presenza di ben due comuni relativamente "giovani" sotto quota 100, e di conseguenza l'indice di vecchiaia si attesta, in quest'ottica a 147,95, il più basso tra quello delle zone omogenee.



Indicatori territoriali 2020	
Altitudine mediana	m. 93
Altitudine minima	m. 86
Altitudine massima	m. 102
Superficie territoriale	Kmq. 179,7
Densità demografica	Ab/Kmq. 988,6

Indicatori demografici		
Popolazione res. (1.1.2020)	177.668	
Elettori al 26.05.2019	131.923	74,3%
Coniugati (1.1.2019)	84.296	47,7%
Divorziati (1.1.2019)	5.658	3,2%
Vedovi (1.1.2019)	11.597	6,5%
Celibi e nubili (1.1.2019)	74.927	42,4%

Popolazione	2011	2012	2013	2014	2015	2016	2017	2018	2019
<b>Residente al 31 dicembre</b>	<b>173.040</b>	<b>169.321</b>	<b>173.267</b>	<b>173.841</b>	<b>175.189</b>	<b>175.652</b>	<b>175.880</b>	<b>176.519</b>	<b>177.668</b>
Serie storica movimento demografico									
<i>Nati</i>	1.696	1.671	1.617	1.555	1.608	1.579	1.456	1.475	1.356
<i>Morti</i>	1.302	1.416	1.361	1.406	1.506	1.471	1.577	1.566	1.653
Saldo movimento naturale	394	255	256	149	102	108	-121	-91	-297
<i>Iscritti</i>	7.645	8.711	11.127	7.357	7.984	7.576	7.579	8.092	8.693
<i>Cancellati</i>	6.686	7.235	7.437	6.932	6.738	7.221	7.230	7.362	8.013
Saldo movimento migratorio	959	1.476	3.690	425	1.246	355	349	730	680
Saldo totale	1.353	1.731	3.946	574	1.348	463	228	639	383

Stranieri residenti	2011	2012	2013	2014	2015	2016	2017	2018	2019
<b>Residenti al 31 dicembre</b>	<b>18.517</b>	<b>16.702</b>	<b>19.043</b>	<b>19.440</b>	<b>19.862</b>	<b>20.017</b>	<b>20.510</b>	<b>21.085</b>	<b>22.043</b>
Serie storica movimento demografico									
<i>Nati</i>	259	350	363	339	346	341	355	357	298
<i>Morti</i>	15	20	14	17	27	23	22	31	21
<i>Iscritti</i>	2.592	3.295	4.621	3.020	3.210	2.722	2.839	2.948	3.003
<i>Cancellati</i>	1.538	2.054	2.629	2.623	2.788	2.885	2.691	2.699	2.897

## La tendenza del Mercato del lavoro nella zona omogenea Sud Est

Nella tabella, qui sotto rappresentata, è illustrata la tendenza mensile per l'anno 2019 del mercato del lavoro in questa zona omogenea, attraverso i flussi relativi agli avviamenti<sup>1</sup>, ai lavoratori avviati<sup>2</sup> e ai datori di lavoro<sup>3</sup>. Mentre il grafico, successivo, evidenzia la variazione dei tre indicatori tra il 2018 e il 2019.

<i>mese</i>	<i>avviamenti</i>	<i>lavoratori avviati</i>	<i>datori di lavoro</i>
gennaio	3.370	2986	913
febbraio	2.646	2149	826
marzo	2.434	1960	842
aprile	2.384	1929	826
maggio	2.415	1968	805
giugno	2.770	2305	848
luglio	2.493	2153	800
agosto	1.355	1271	447
settembre	4.034	3587	992
ottobre	3.437	2855	964
novembre	2.862	2298	834
dicembre	2.284	1854	645
<b>anno</b>	<b>32.484</b>	<b>22.848</b>	<b>3.661</b>

### Incidenza contratti "flessibili"<sup>4</sup>: 29,7

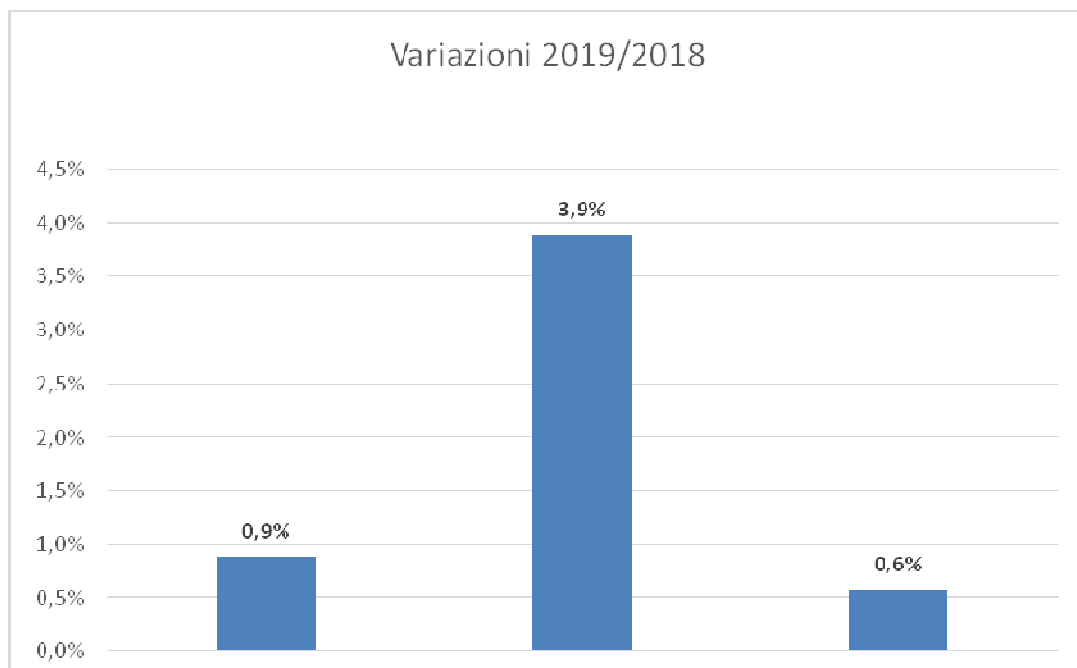

<sup>1</sup> Si veda la voce "il flusso degli avviamenti al lavoro a pag. 339 del glossario.

<sup>2</sup> Si veda la voce "il flusso dei lavoratori avviati" a pag. 339 del glossario.

<sup>3</sup> Si veda la voce "il flusso dei datori di lavoro" a pag. 339 del glossario.

<sup>4</sup> Si veda la voce "l'incidenza dei contratti "flessibili" " a pag. 339 del glossario.

# Carpiano

Piccolo Comune dotato di un grande territorio, area 17,2 kmq., disposto a sud al confine con la provincia di Pavia, sfiorato dalla A1. Rimasto invariato nel dopoguerra ha subito una diminuzione nel periodo tra gli anni sessanta e primi anni ottanta, in seguito ha conosciuto un certo incremento di popolazione, per lo più collocabile nel periodo fra la fine degli anni ottanta ed i primi anni novanta. Ha avuto un ulteriore forte aumento tra i censimenti del 2001 e del 2011, passando da 2.409 a 3.976 con un incremento di 1.567 unità pari al 65,0%, sempre dovuta a migrazione da altri Comuni. La serie storica del movimento demografico recente denota saldi naturali positivi, qualche difficoltà si osserva nei flussi migratori che appaiono in "frenata" rispetto agli anni precedenti. L'indice di vecchiaia è di 83,55 il più "giovane" tra tutti i 133 comuni della città metropolitana.



Indicatori territoriali 2020	
Altitudine mediana	m. 92
Altitudine minima	m. 88
Altitudine massima	m. 98
Superficie territoriale	Kmq. 17,2
Densità demografica	Ab/Kmq. 241,7

Indicatori demografici		
Popolazione res. (1.1.2020)	4.168	
Elettori al 26.05.2019	3.121	74,9%
Coniugati (1.1.2019)	1.968	46,9%
Divorziati (1.1.2019)	113	2,6%
Vedovi (1.1.2019)	201	4,7%
Celibi e nubili (1.1.2019)	1.912	45,5%

Popolazione	2011	2012	2013	2014	2015	2016	2017	2018	2019
<b>Residente al 31 dicembre</b>	<b>4.039</b>	<b>4.000</b>	<b>4.058</b>	<b>4.116</b>	<b>4.122</b>	<b>4.123</b>	<b>4.177</b>	<b>4.194</b>	<b>4.168</b>
Serie storica movimento demografico									
<i>Nati</i>	64	57	46	47	46	53	67	47	49
<i>Morti</i>	23	20	19	25	28	27	28	17	27
Saldo movimento naturale	41	37	27	22	18	26	39	30	22
<i>Iscritti</i>	226	186	224	181	198	170	220	195	230
<i>Cancellati</i>	144	203	193	145	210	195	205	208	273
Saldo movimento migratorio	82	-17	31	36	-12	-25	15	-13	-43
Saldo totale	123	20	58	58	6	1	54	17	-21

Stranieri residenti	2011	2012	2013	2014	2015	2016	2017	2018	2019
<b>Residenti al 31 dicembre</b>	<b>271</b>	<b>247</b>	<b>277</b>	<b>294</b>	<b>302</b>	<b>305</b>	<b>337</b>	<b>349</b>	<b>337</b>
Serie storica movimento demografico									
<i>Nati</i>	3	2	2	6	2	1	6	8	2
<i>Morti</i>	0	0	0	0	0	0	0	2	0
<i>Iscritti</i>	45	55	61	40	42	29	57	46	49
<i>Cancellati</i>	21	29	31	23	34	27	31	40	31

## La tendenza del Mercato del lavoro nel comune di Carpiano

Nella tabella, qui sotto rappresentata, è illustrata la tendenza mensile per l'anno 2019 del mercato del lavoro in questo comune attraverso i flussi relativi agli avviamenti, ai lavoratori avviati e ai datori di lavoro. Mentre il grafico, successivo, evidenzia la variazione dei tre indicatori tra il 2018 e il 2019.

<i>mese</i>	<i>avviamenti</i>	<i>lavoratori avviati</i>	<i>datori di lavoro</i>
gennaio	114	93	28
febbraio	78	74	28
marzo	173	116	30
aprile	97	83	19
maggio	108	79	21
giugno	127	105	25
luglio	181	149	38
agosto	27	27	14
settembre	130	125	26
ottobre	230	218	35
novembre	231	176	28
dicembre	72	72	18
<b>anno</b>	<b>1.568</b>	<b>903</b>	<b>104</b>

**Incidenza contratti "flessibili": 42,4**

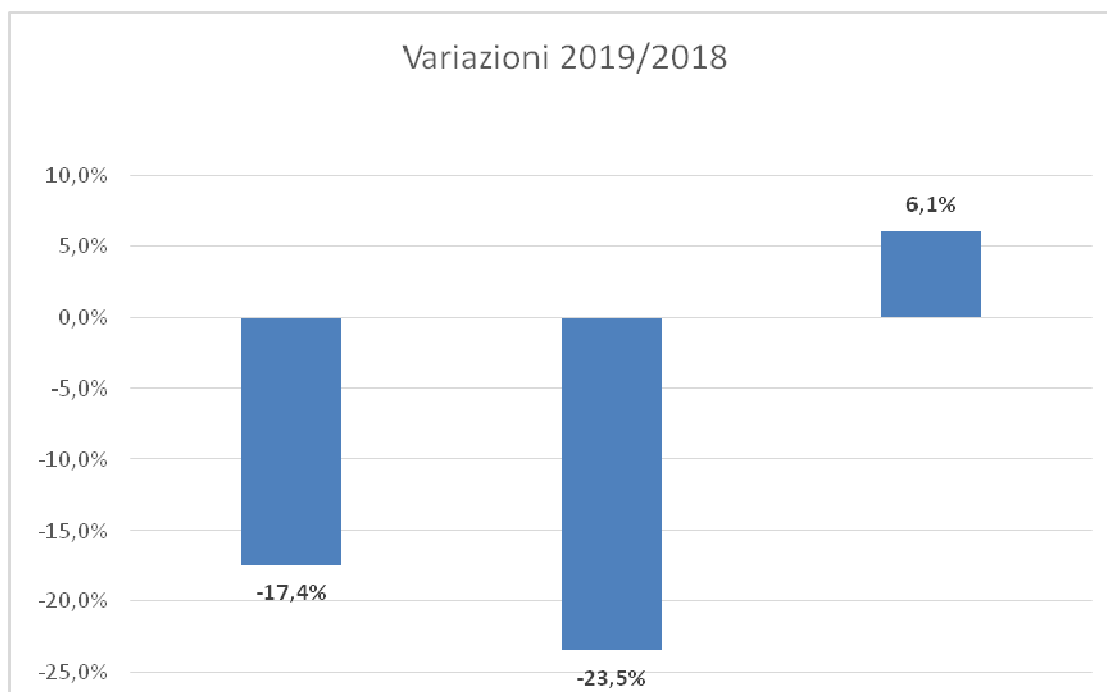

# Cerro al Lambro

Situato lungo l'autostrada A1 adiacente al fiume Lambro al confine con le province di Pavia e Lodi. Comune rimasto invariato dal dopoguerra sino all'inizio degli anni settanta, cresciuto fortemente negli anni ottanta, in seguito si è assestato intorno ai 4 mila abitanti. Ha ripreso a crescere più decisamente da inizio secolo superando i 5 mila abitanti, con un incremento di 753 residenti pari al 17,32%, tra il censimento 2001 e il 2019. In calo negli ultimi anni le nascite, con saldi naturali via via più esigui, mentre i flussi migratori non sempre riescono a compensare. L'indice di vecchiaia a 164,66 mette in mostra l'invecchiamento della popolazione con un dato molto simile, appena inferiore, a quello della città metropolitana.



Indicatori territoriali 2020	
Altitudine mediana	m. 86
Altitudine minima	m. 80
Altitudine massima	m. 90
Superficie territoriale	Kmq. 10,0
Densità demografica	Ab/Kmq. 512,0

Indicatori demografici		
Popolazione res. (1.1.2020)	5.101	
Elettori al 26.05.2019	4.072	79,8%
Coniugati (1.1.2019)	2.574	50,2%
Divorziati (1.1.2019)	150	2,9%
Vedovi (1.1.2019)	302	5,8%
Celibi e nubili (1.1.2019)	2.101	40,9%

Popolazione	2011	2012	2013	2014	2015	2016	2017	2018	2019
<b>Residente al 31 dicembre</b>	<b>5.018</b>	<b>4.994</b>	<b>5.036</b>	<b>5.070</b>	<b>5.061</b>	<b>5.119</b>	<b>5.084</b>	<b>5.127</b>	<b>5.101</b>
Serie storica movimento demografico									
<i>Nati</i>	49	46	47	39	43	42	27	31	32
<i>Morti</i>	23	38	27	30	26	32	51	37	35
Saldo movimento naturale	26	8	20	9	17	10	-24	-6	-3
<i>Iscritti</i>	226	178	198	200	159	233	207	213	185
<i>Cancellati</i>	159	173	176	175	185	185	218	164	207
Saldo movimento migratorio	67	5	22	25	-26	48	-11	49	-22
Saldo totale	93	13	42	34	-9	58	-35	43	-25

Stranieri residenti	2011	2012	2013	2014	2015	2016	2017	2018	2019
<b>Residenti al 31 dicembre</b>	<b>223</b>	<b>215</b>	<b>235</b>	<b>248</b>	<b>236</b>	<b>268</b>	<b>258</b>	<b>289</b>	<b>276</b>
Serie storica movimento demografico									
<i>Nati</i>	4	4	4	3	3	2	5	4	6
<i>Morti</i>	0	1	0	0	0	1	1	0	0
<i>Iscritti</i>	37	37	60	42	27	63	26	54	34
<i>Cancellati</i>	14	25	40	29	39	32	40	27	42

## La tendenza del Mercato del lavoro nel comune di Cerro al Lambro

Nella tabella, qui sotto rappresentata, è illustrata la tendenza mensile per l'anno 2019 del mercato del lavoro in questo comune attraverso i flussi relativi agli avviamenti, ai lavoratori avviati e ai datori di lavoro. Mentre il grafico, successivo, evidenzia la variazione dei tre indicatori tra il 2018 e il 2019.

<i>mese</i>	<i>avviamenti</i>	<i>lavoratori avviati</i>	<i>datori di lavoro</i>
gennaio	19	19	13
febbraio	24	24	11
marzo	30	30	9
aprile	13	13	9
maggio	12	12	12
giugno	14	14	14
luglio	13	12	8
agosto	6	6	5
settembre	30	30	19
ottobre	20	20	13
novembre	24	24	14
dicembre	36	36	11
<b>anno</b>	<b>241</b>	<b>230</b>	<b>63</b>

**Incidenza contratti "flessibili": 4,6**

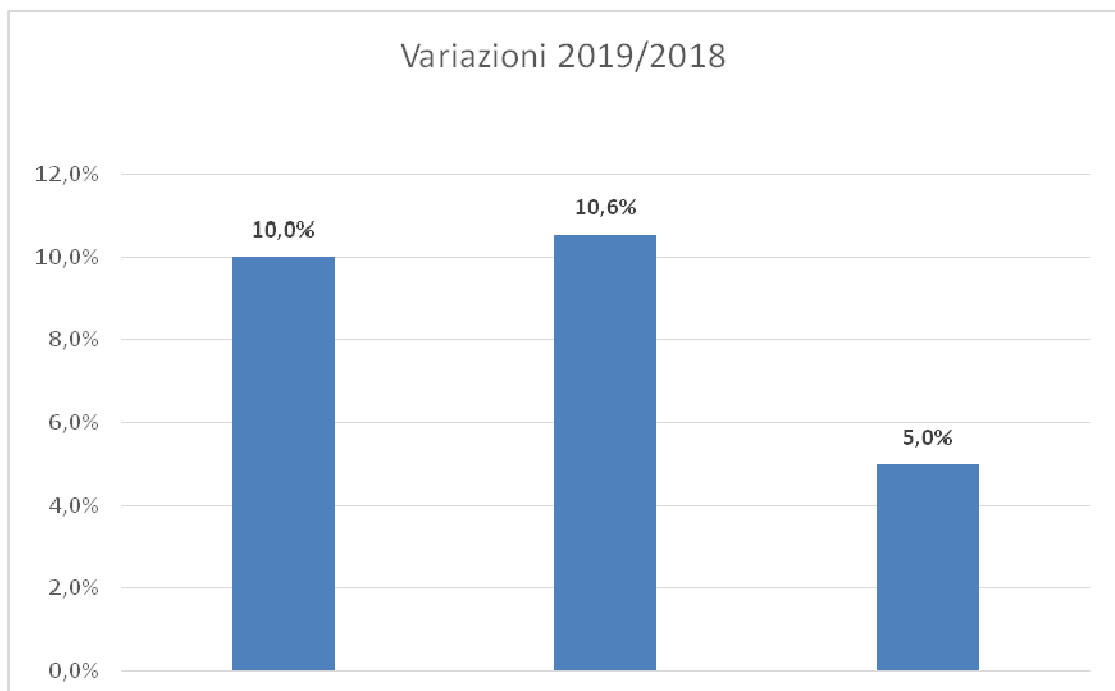

# Colturano

Piccolo Borgo situato nell'area sud della città metropolitana fra San Giuliano Milanese e Melegnano e lambito dal fiume Lambro. Fino agli anni ottanta a causa forse, della posizione geografica occupata, questo Comune è rimasto stabilmente intorno ai 1.000 abitanti. In seguito Colturano, in particolare dalla metà degli anni novanta, è stato interessato da flussi migratori provenienti da altri Comuni. Nell'ultimo decennio ha avuto un aumento di 66 unità pari al +3,3%, mantenendo, tranne qualche eccezione, gli indici del movimento demografico positivi. Il saldo naturale è in calo, supportato comunque dai flussi migratori. La struttura per età denota le caratteristiche di un Comune "giovane" e l'indice di vecchiaia, appena sopra quota cento (104,43), ne è la testimonianza. La densità demografica è bassa a 495,63 ab./kmq., mentre la superficie territoriale risulta tra le più piccole del Sud Est (kmq.4,16).



Indicatori territoriali 2020	
Altitudine mediana	m. 91
Altitudine minima	m. 83
Altitudine massima	m. 93
Superficie territoriale	Kmq. 4,2
Densità demografica	Ab/Kmq. 495,6

Indicatori demografici		
Popolazione res. (1.1.2020)	2.064	
Elettori al 26.05.2019	1.554	75,3%
Coniugati (1.1.2019)	990	47,5%
Divorziati (1.1.2019)	47	2,2%
Vedovi (1.1.2019)	83	3,9%
Celibi e nubili (1.1.2019)	963	46,2%

Popolazione	2011	2012	2013	2014	2015	2016	2017	2018	2019
<b>Residente al 31 dicembre</b>	<b>1.998</b>	<b>2.012</b>	<b>2.068</b>	<b>2.077</b>	<b>2.100</b>	<b>2.079</b>	<b>2.105</b>	<b>2.083</b>	<b>2.064</b>
Serie storica movimento demografico									
<i>Nati</i>	24	30	23	19	28	29	19	14	17
<i>Morti</i>	12	10	7	12	11	22	12	12	13
Saldo movimento naturale	12	20	16	7	17	7	7	2	4
<i>Iscritti</i>	109	157	144	95	103	117	131	100	110
<i>Cancellati</i>	98	125	104	93	97	145	112	124	127
Saldo movimento migratorio	11	32	40	2	6	-28	19	-24	-17
Saldo totale	23	52	56	9	23	-21	26	-22	-13

Stranieri residenti	2011	2012	2013	2014	2015	2016	2017	2018	2019
<b>Residenti al 31 dicembre</b>	<b>136</b>	<b>134</b>	<b>154</b>	<b>155</b>	<b>152</b>	<b>152</b>	<b>180</b>	<b>170</b>	<b>158</b>
Serie storica movimento demografico									
<i>Nati</i>	2	2	3	0	4	3	3	2	0
<i>Morti</i>	0	0	1	1	0	0	0	0	0
<i>Iscritti</i>	22	33	44	27	25	32	48	29	27
<i>Cancellati</i>	13	28	24	26	28	35	23	41	38

## La tendenza del Mercato del lavoro nel comune di Colturano

Nella tabella, qui sotto rappresentata, è illustrata la tendenza mensile per l'anno 2019 del mercato del lavoro in questo comune attraverso i flussi relativi agli avviamenti, ai lavoratori avviati e ai datori di lavoro. Mentre il grafico, successivo, evidenzia la variazione dei tre indicatori tra il 2018 e il 2019.

<i>mese</i>	<i>avviamenti</i>	<i>lavoratori avviati</i>	<i>datori di lavoro</i>
gennaio	31	30	14
febbraio	10	10	7
marzo	4	4	2
aprile	12	12	10
maggio	15	15	9
giugno	21	21	11
luglio	12	12	7
agosto	10	10	4
settembre	30	30	16
ottobre	10	10	9
novembre	11	11	6
dicembre	10	10	7
<b>anno</b>	<b>176</b>	<b>162</b>	<b>46</b>

**Incidenza contratti "flessibili": 8,0**

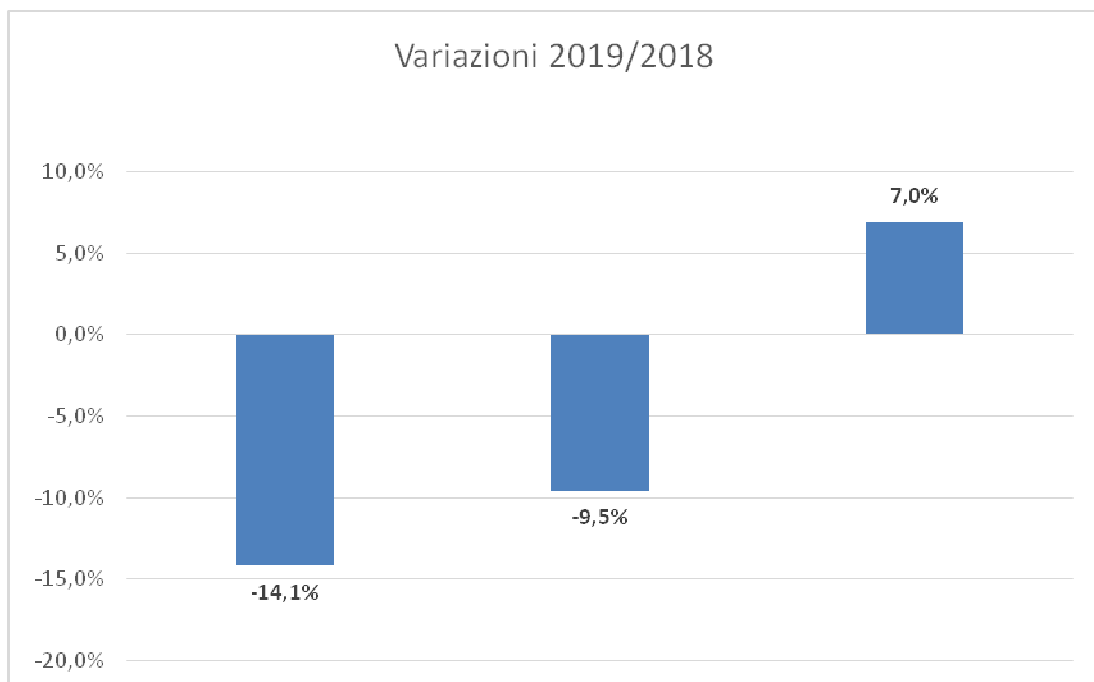



# Dresano

Posto al confine sud est della città metropolitana verso il Lodigiano nelle immediate adiacenze di Melegnano. Il piccolo Centro, cresciuto con costanza dal dopoguerra sino agli anni novanta, è rimasto fermo nel decennio successivo. Dresano, in seguito, è aumentato di 681 residenti, tra il 2001 e il 2011, pari al 29,08%, dopo è rimasto sostanzialmente stabile con piccoli assestamenti. Se si osserva la serie storica del movimento demografico dell'ultimo periodo, è chiara la presenza di dati in diminuzione: le nascite costantemente superate dai decessi e i flussi migratori in calo. L'indice di vecchiaia è abbastanza "maturo" (160,76), non molto distante dal dato del territorio circostante. Questo piccolo Comune, si segnala, inoltre, per una superficie (kmq. 3,48) che è la più piccola della zona omogenea del Sud Est.



Indicatori territoriali 2020	
Altitudine mediana	m. 90
Altitudine minima	m. 88
Altitudine massima	m. 92
Superficie territoriale	Kmq. 3,5
Densità demografica	Ab/Kmq. 865,7

Indicatori demografici		
Popolazione res. (1.1.2020)	3.012	
Elettori al 26.05.2019	2.355	77,3%
Coniugati (1.1.2019)	1.462	48,0%
Divorziati (1.1.2019)	87	2,8%
Vedovi (1.1.2019)	238	7,8%
Celibi e nubili (1.1.2019)	1.256	41,2%

Popolazione	2011	2012	2013	2014	2015	2016	2017	2018	2019
<b>Residente al 31 dicembre</b>	<b>3.040</b>	<b>3.094</b>	<b>3.075</b>	<b>3.085</b>	<b>3.059</b>	<b>3.036</b>	<b>3.047</b>	<b>3.043</b>	<b>3.012</b>
Serie storica movimento demografico									
<i>Nati</i>	39	26	35	26	29	24	16	13	26
<i>Morti</i>	26	31	30	28	37	33	20	28	47
Saldo movimento naturale	13	-5	5	-2	-8	-9	-4	-15	-21
<i>Iscritti</i>	154	170	118	132	102	143	137	132	118
<i>Cancellati</i>	119	102	142	120	120	157	122	121	132
Saldo movimento migratorio	35	68	-24	12	-18	-14	15	11	-14
Saldo totale	48	63	-19	10	-26	-23	11	-4	-35

Stranieri residenti	2011	2012	2013	2014	2015	2016	2017	2018	2019
<b>Residenti al 31 dicembre</b>	<b>195</b>	<b>238</b>	<b>224</b>	<b>234</b>	<b>228</b>	<b>241</b>	<b>224</b>	<b>221</b>	<b>224</b>
Serie storica movimento demografico									
<i>Nati</i>	3	3	3	1	3	5	3	4	4
<i>Morti</i>	0	1	0	0	1	4	0	0	0
<i>Iscritti</i>	28	51	31	43	29	47	19	29	19
<i>Cancellati</i>	20	17	45	33	35	35	39	36	29

## La tendenza del Mercato del lavoro nel comune di Dresano

Nella tabella, qui sotto rappresentata, è illustrata la tendenza mensile per l'anno 2019 del mercato del lavoro in questo comune attraverso i flussi relativi agli avviamenti, ai lavoratori avviati e ai datori di lavoro. Mentre il grafico, successivo, evidenzia la variazione dei tre indicatori tra il 2018 e il 2019.

<i>mese</i>	<i>avviamenti</i>	<i>lavoratori avviati</i>	<i>datori di lavoro</i>
gennaio	30	30	12
febbraio	10	10	7
marzo	8	8	7
aprile	23	22	10
maggio	13	13	11
giugno	18	18	10
luglio	8	8	7
agosto	12	12	7
settembre	15	15	9
ottobre	19	19	11
novembre	17	17	11
dicembre	11	11	7
<b>anno</b>	<b>184</b>	<b>170</b>	<b>42</b>

**Incidenza contratti "flessibili": 7,6**

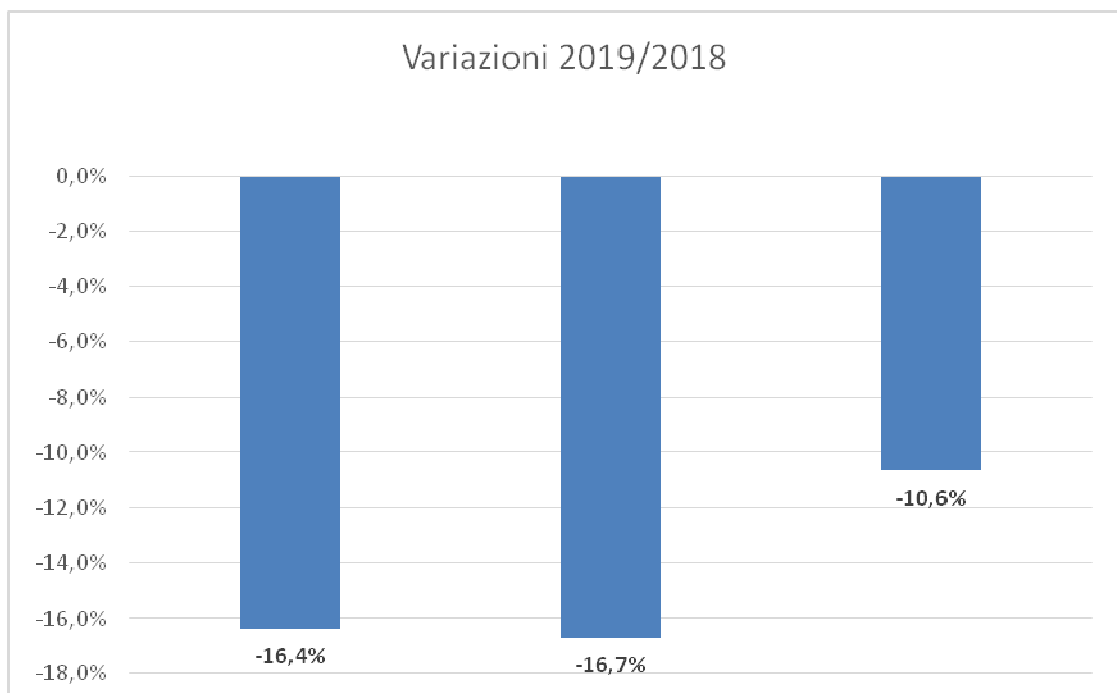

# Mediglia

E' uno dei più estesi comuni della città metropolitana, situato lungo il fiume Lambro nella seconda fascia intorno al Capoluogo verso sud-est. Dal dopoguerra ad oggi Mediglia ha più che triplicato i suoi residenti, in particolare ha avuto due momenti di intenso sviluppo negli anni sessanta e negli anni ottanta, in seguito ha continuato con trend di crescita più contenuti. Nel lasso di tempo tra il censimento del 2001 e il successivo del 2011, ha proseguito nel suo sviluppo con un incremento del 17,43%, pari a 1.783 residenti in più. Nell'ultimo decennio (2010-2019) l'aumento è esiguo, 107 unità (+0,9%). Anche nel 2019 il dato è positivo, dopo un biennio 2016-2017 in negativo e malgrado il saldo naturale. Il dato è supportato dagli ingressi che sono superiori alle uscite, così da portare il saldo totale in positivo. L'indicatore di vecchiaia che si attesta a 124,61 non risulta tra i più "maturi".



Indicatori territoriali 2020	
Altitudine mediana	m. 95
Altitudine minima	m. 90
Altitudine massima	m. 103
Superficie territoriale	Kmq. 22,0
Densità demografica	Ab/Kmq. 560,0

Indicatori demografici		
Popolazione res. (1.1.2020)	12.294	
Elettori al 26.05.2019	8.977	73,0%
Coniugati (1.1.2019)	5.754	47,0%
Divorziati (1.1.2019)	371	3,0%
Vedovi (1.1.2019)	706	5,7%
Celibi e nubili (1.1.2019)	5.404	44,1%

Popolazione	2011	2012	2013	2014	2015	2016	2017	2018	2019
<b>Residente al 31 dicembre</b>	<b>12.203</b>	<b>12.085</b>	<b>12.123</b>	<b>12.163</b>	<b>12.215</b>	<b>12.198</b>	<b>12.151</b>	<b>12.235</b>	<b>12.294</b>
Serie storica movimento demografico									
<i>Nati</i>	132	130	119	108	126	110	95	104	91
<i>Morti</i>	123	99	108	128	133	105	127	104	144
Saldo movimento naturale	9	31	11	-20	-7	5	-32	0	-53
<i>Iscritti</i>	548	700	549	560	568	573	610	648	681
<i>Cancellati</i>	541	708	522	500	509	595	625	564	598
Saldo movimento migratorio	7	-8	27	60	59	-22	-15	84	83
Saldo totale	16	23	38	40	52	-17	-47	84	30

Stranieri residenti	2011	2012	2013	2014	2015	2016	2017	2018	2019
<b>Residenti al 31 dicembre</b>	<b>1.312</b>	<b>1.293</b>	<b>1.353</b>	<b>1.368</b>	<b>1.390</b>	<b>1.368</b>	<b>1.394</b>	<b>1.405</b>	<b>1.469</b>
Serie storica movimento demografico									
<i>Nati</i>	21	22	27	23	23	22	16	17	15
<i>Morti</i>	1	3	1	0	0	0	3	2	0
<i>Iscritti</i>	188	263	195	198	172	161	192	182	216
<i>Cancellati</i>	117	165	135	183	150	205	179	186	183

## La tendenza del Mercato del lavoro nel comune di Mediglia

Nella tabella, qui sotto rappresentata, è illustrata la tendenza mensile per l'anno 2019 del mercato del lavoro in questo comune attraverso i flussi relativi agli avviamenti, ai lavoratori avviati e ai datori di lavoro. Mentre il grafico, successivo, evidenzia la variazione dei tre indicatori tra il 2018 e il 2019.

<i>mese</i>	<i>avviamenti</i>	<i>lavoratori avviati</i>	<i>datori di lavoro</i>
gennaio	138	136	33
febbraio	78	73	32
marzo	74	73	31
aprile	61	61	24
maggio	53	53	30
giugno	89	89	28
luglio	77	75	23
agosto	34	34	20
settembre	131	131	32
ottobre	63	63	24
novembre	49	49	29
dicembre	24	24	17
<b>anno</b>	<b>871</b>	<b>769</b>	<b>139</b>

### Incidenza contratti "flessibili": 11,7

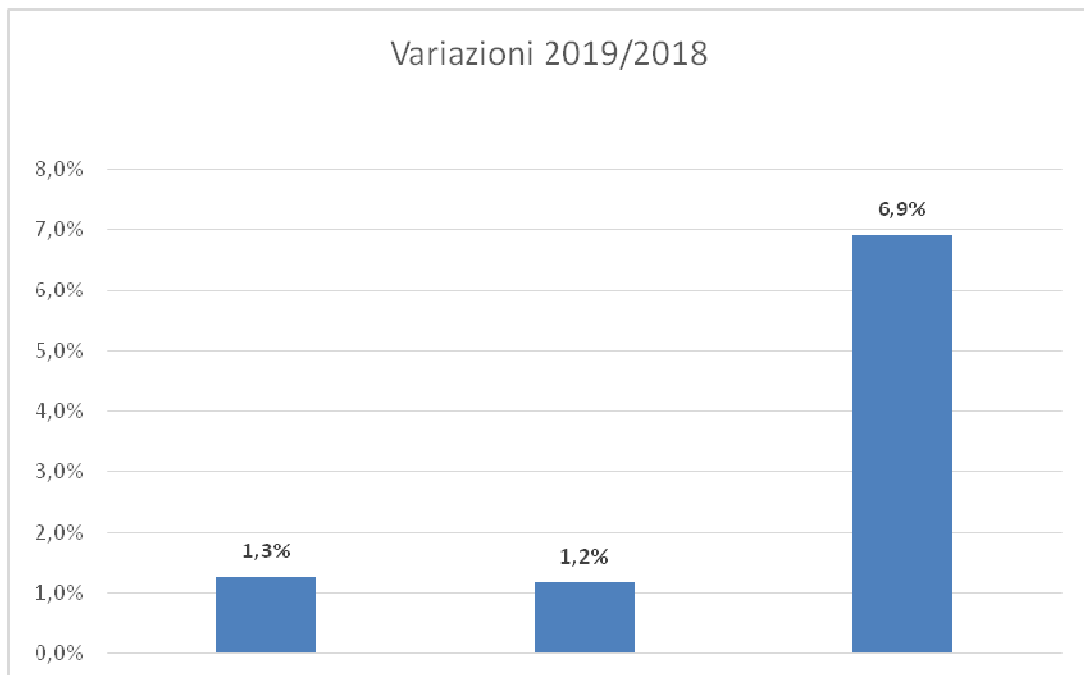

# Melegnano

Importante Centro situato a sud di Milano, verso Lodi, attraversato dal fiume Adda lungo l'autostrada A1. Melegnano ha raggiunto nei primi anni settanta il suo massimo sviluppo (sfiorando 19 mila abitanti) con una densità abitativa particolarmente elevata, quasi quattromila abitanti/kmq. Negli anni ottanta e novanta e sino all'inizio di questo secolo vi è stato un assestamento con un ribasso non dovuto a flussi migratori, ma all'altissimo livello di mortalità che ha raggiunto il doppio rispetto alla natalità. Ritorna a crescere demograficamente tra i Censimenti del 2001 e del 2011 con un aumento di 1.013 residenti, pari al 6,43%. Il trend è evidente anche successivamente, supportato non dal livello delle nascite, sempre inferiori ai decessi, ma da flussi migratori in entrata che portano a saldi totali positivi. L'indice di vecchiaia è a 162,09, appare nella media, alta la presenza di cittadini stranieri 15,30%, mentre la densità demografica è la più elevata della zona omogenea del Sud Est.



Indicatori territoriali 2020	
Altitudine mediana	m. 91
Altitudine minima	m. 83
Altitudine massima	m. 93
Superficie territoriale	Kmq. 5,0
Densità demografica	Ab/Kmq. 3.676,8

Indicatori demografici		
Popolazione res. (1.1.2020)	18.379	
Elettori al 26.05.2019	13.379	72,8%
Coniugati (1.1.2019)	8.344	45,7%
Divorziati (1.1.2019)	601	3,2%
Vedovi (1.1.2019)	1.591	8,7%
Celibi e nubili (1.1.2019)	7.690	42,1%

Popolazione	2011	2012	2013	2014	2015	2016	2017	2018	2019
<b>Residente al 31 dicembre</b>	<b>17.482</b>	<b>17.002</b>	<b>17.437</b>	<b>17.537</b>	<b>17.716</b>	<b>17.940</b>	<b>18.127</b>	<b>18.226</b>	<b>18.379</b>
Serie storica movimento demografico									
<i>Nati</i>	148	170	160	171	169	181	201	159	174
<i>Morti</i>	243	237	246	208	246	215	207	221	228
Saldo movimento naturale	-95	-67	-86	-37	-77	-34	-6	-62	-54
<i>Iscritti</i>	916	1.033	1.210	828	855	887	867	875	970
<i>Cancellati</i>	599	700	689	691	599	629	674	714	810
Saldo movimento migratorio	317	333	521	137	256	258	193	161	160
Saldo totale	222	266	435	100	179	224	187	99	106

Stranieri residenti	2011	2012	2013	2014	2015	2016	2017	2018	2019
<b>Residenti al 31 dicembre</b>	<b>2.274</b>	<b>2.144</b>	<b>2.429</b>	<b>2.412</b>	<b>2.497</b>	<b>2.610</b>	<b>2.740</b>	<b>2.802</b>	<b>2.812</b>
Serie storica movimento demografico									
<i>Nati</i>	34	47	54	45	53	55	60	41	60
<i>Morti</i>	1	3	1	2	5	1	2	2	2
<i>Iscritti</i>	303	462	551	334	351	336	336	300	301
<i>Cancellati</i>	141	215	266	351	266	277	264	277	363

## La tendenza del Mercato del lavoro nel comune di Melegnano

Nella tabella, qui sotto rappresentata, è illustrata la tendenza mensile per l'anno 2019 del mercato del lavoro in questo comune attraverso i flussi relativi agli avviamenti, ai lavoratori avviati e ai datori di lavoro. Mentre il grafico, successivo, evidenzia la variazione dei tre indicatori tra il 2018 e il 2019.

<i>mese</i>	<i>avviamenti</i>	<i>lavoratori avviati</i>	<i>datori di lavoro</i>
gennaio	146	140	79
febbraio	216	212	82
marzo	126	118	79
aprile	151	144	76
maggio	127	113	68
giugno	140	134	79
luglio	105	105	66
agosto	55	54	36
settembre	356	345	92
ottobre	165	158	98
novembre	147	142	77
dicembre	79	72	49
<b>anno</b>	<b>1.813</b>	<b>1.558</b>	<b>391</b>

**Incidenza contratti "flessibili": 14,1**

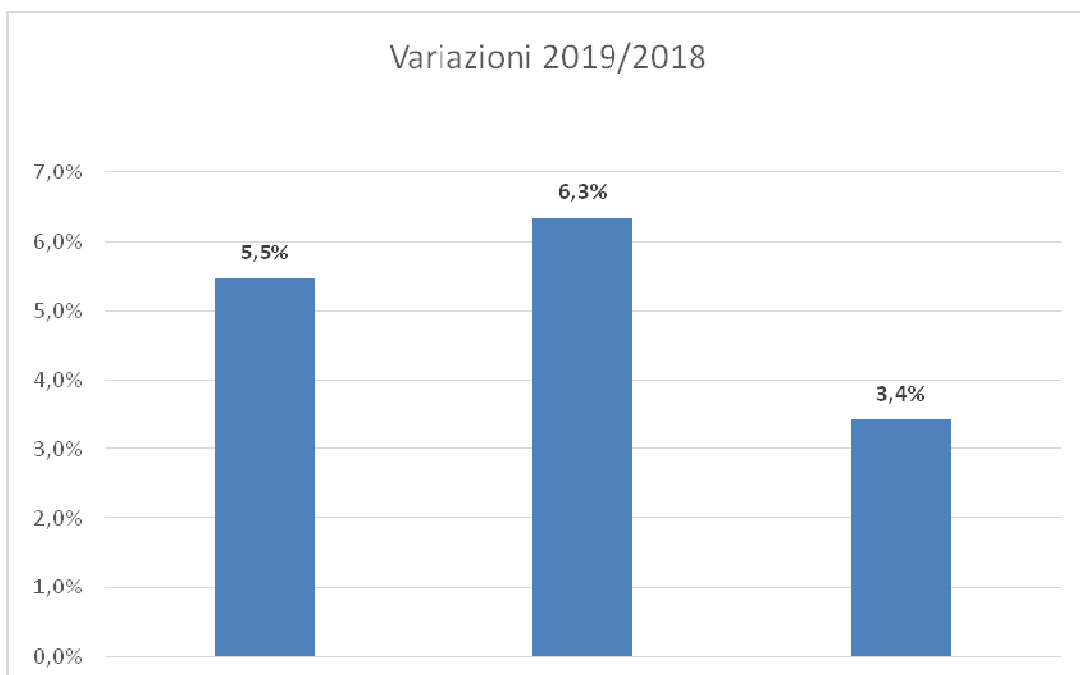

# Pantigliate

Borgo situato nella seconda fascia intorno al capoluogo, nella zona est lungo la direttrice per Crema. Cresciuto in modo costante dal dopoguerra, quando contava solo 1.198 abitanti, ad oggi. Nel periodo che va tra il Censimento del 2001 e quello del 2011 aumenta di 687 abitanti, pari al 13,3%. Al contrario nell'ultimo decennio, il ritmo di crescita è meno sostenuto, accompagnato da una costante diminuzione delle nascite non sempre equilibrata dai flussi migratori in entrata, soprattutto nell'ultimo triennio. Meno "anziana" di alcuni comuni del contesto è la popolazione con un indice di vecchiaia a 153,47, con una struttura per età più "giovane" al confronto con i dati della media della città metropolitana.



Indicatori territoriali 2020	
Altitudine mediana	m. 104
Altitudine minima	m. 99
Altitudine massima	m. 109
Superficie territoriale	Kmq. 5,7
Densità demografica	Ab/Kmq. 1.040,2

Indicatori demografici		
Popolazione res. (1.1.2020)	5.921	
Elettori al 26.05.2019	4.489	75,8%
Coniugati (1.1.2019)	2.932	48,6%
Divorziati (1.1.2019)	198	3,2%
Vedovi (1.1.2019)	380	6,3%
Celibi e nubili (1.1.2019)	2.521	41,8%

Popolazione	2011	2012	2013	2014	2015	2016	2017	2018	2019
<b>Residente al 31 dicembre</b>	<b>6.046</b>	<b>5.844</b>	<b>5.807</b>	<b>6.036</b>	<b>6.064</b>	<b>6.113</b>	<b>6.058</b>	<b>6.031</b>	<b>5.921</b>
Serie storica movimento demografico									
<i>Nati</i>	65	52	53	64	47	45	39	47	29
<i>Morti</i>	29	43	50	35	68	36	62	52	53
Saldo movimento naturale	36	9	3	29	-21	9	-23	-5	-24
<i>Iscritti</i>	275	258	206	397	281	281	235	275	261
<i>Cancellati</i>	248	283	246	197	232	241	267	297	269
Saldo movimento migratorio	27	-25	-40	200	49	40	-32	-22	-8
Saldo totale	63	-16	-37	229	28	49	-55	-27	-32

Stranieri residenti	2011	2012	2013	2014	2015	2016	2017	2018	2019
<b>Residenti al 31 dicembre</b>	<b>512</b>	<b>404</b>	<b>422</b>	<b>547</b>	<b>588</b>	<b>632</b>	<b>618</b>	<b>634</b>	<b>616</b>
Serie storica movimento demografico									
<i>Nati</i>	8	7	12	14	12	9	13	13	7
<i>Morti</i>	0	0	0	1	1	0	0	0	2
<i>Iscritti</i>	89	107	83	180	100	93	67	96	73
<i>Cancellati</i>	41	58	65	55	59	58	94	93	71

## La tendenza del Mercato del lavoro nel comune di Pantigliate

Nella tabella, qui sotto rappresentata, è illustrata la tendenza mensile per l'anno 2019 del mercato del lavoro in questo comune attraverso i flussi relativi agli avviamenti, ai lavoratori avviati e ai datori di lavoro. Mentre il grafico, successivo, evidenzia la variazione dei tre indicatori tra il 2018 e il 2019.

<i>mese</i>	<i>avviamenti</i>	<i>lavoratori avviati</i>	<i>datori di lavoro</i>
gennaio	51	51	37
febbraio	33	33	23
marzo	37	36	23
aprile	44	44	24
maggio	28	28	15
giugno	38	38	24
luglio	33	33	20
agosto	27	26	14
settembre	61	61	24
ottobre	56	56	36
novembre	47	47	31
dicembre	30	29	24
<b>anno</b>	<b>485</b>	<b>446</b>	<b>123</b>

**Incidenza contratti "flessibili": 8,0**

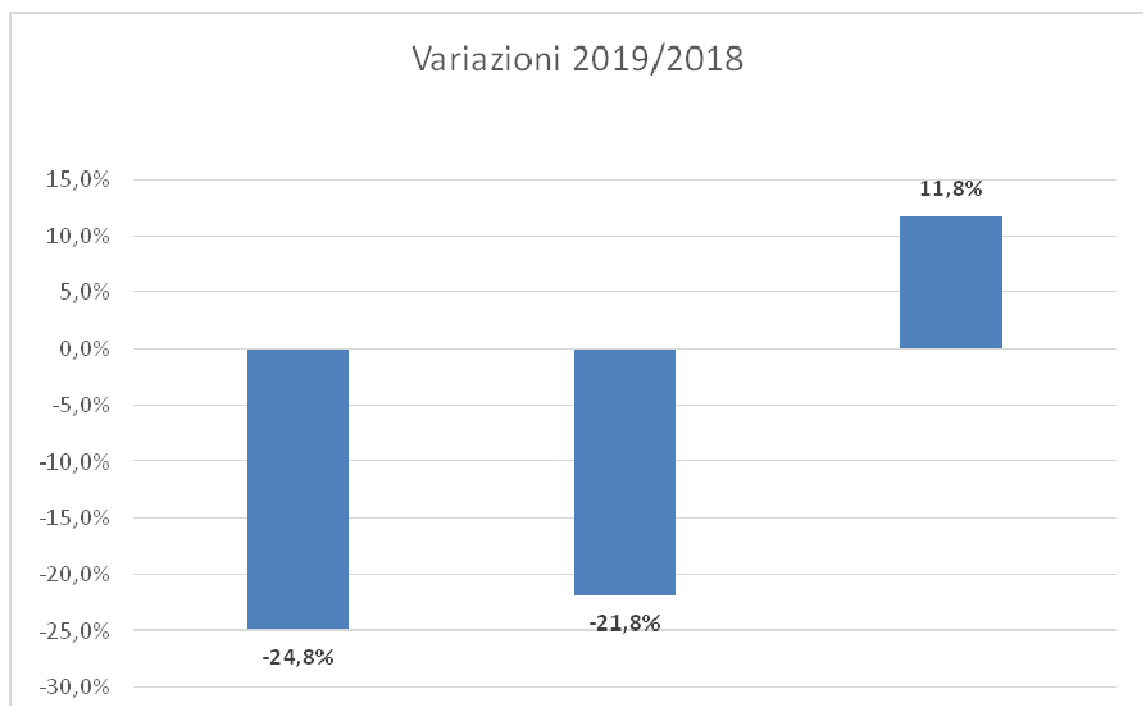



# Paullo

Posto al confine con la provincia di Lodi è collocato lungo la direttrice Milano-Crema. Tale posizione ne ha favorito lo sviluppo dal dopoguerra sino agli anni ottanta triplicando i residenti e attestandosi intorno ai 10.000 abitanti negli anni novanta, limite superato poi nel Censimento del 2001. Successivamente è cresciuto di ulteriore 906 residenti, pari al 9,0%. La serie storica del movimento demografico denota la diminuzione delle nascite (l'indice di natalità nel 2019 risulta del 6,7‰), a causa sia di saldi naturali via via più esigui e con risultati spesso negativi negli ultimi anni, ma anche per i flussi migratori in entrata spesso sopravanzati dalle uscite. Non dissimile dal contesto è l'indice di vecchiaia a 159,68 in continua e costante crescita, ma meno "anziano" rispetto alla media dell'area metropolitana.



Indicatori territoriali 2020	
Altitudine mediana	m. 96
Altitudine minima	m. 92
Altitudine massima	m. 101
Superficie territoriale	Kmq. 8,8
Densità demografica	Ab/Kmq. 1.279,9

Indicatori demografici		
Popolazione res. (1.1.2020)	11.290	
Elettori al 26.05.2019	8.534	75,6%
Coniugati (1.1.2019)	5.527	48,6%
Divorziati (1.1.2019)	357	3,1%
Vedovi (1.1.2019)	849	7,4%
Celibi e nubili (1.1.2019)	4.622	40,7%

Popolazione	2011	2012	2013	2014	2015	2016	2017	2018	2019
<b>Residente al 31 dicembre</b>	<b>11.169</b>	<b>11.153</b>	<b>11.280</b>	<b>11.334</b>	<b>11.455</b>	<b>11.461</b>	<b>11.429</b>	<b>11.355</b>	<b>11.290</b>
Serie storica movimento demografico									
<i>Nati</i>	115	104	84	86	102	81	85	89	76
<i>Morti</i>	68	105	73	92	88	79	116	112	108
Saldo movimento naturale	47	-1	11	-6	14	2	-31	-23	-32
<i>Iscritti</i>	380	540	483	444	466	433	422	457	474
<i>Cancellati</i>	390	408	367	384	359	429	423	508	506
Saldo movimento migratorio	-10	132	116	60	107	4	-1	-51	-32
Saldo totale	37	131	127	54	121	6	-32	-74	-64

Stranieri residenti	2011	2012	2013	2014	2015	2016	2017	2018	2019
<b>Residenti al 31 dicembre</b>	<b>1.137</b>	<b>1.124</b>	<b>1.214</b>	<b>1.244</b>	<b>1.279</b>	<b>1.268</b>	<b>1.281</b>	<b>1.306</b>	<b>1.320</b>
Serie storica movimento demografico									
<i>Nati</i>	19	27	25	20	27	12	24	24	17
<i>Morti</i>	0	1	1	0	1	0	2	1	0
<i>Iscritti</i>	128	221	190	185	187	119	133	182	160
<i>Cancellati</i>	103	124	100	155	152	142	142	180	165

## La tendenza del Mercato del lavoro nel comune di Paullo

Nella tabella, qui sotto rappresentata, è illustrata la tendenza mensile per l'anno 2019 del mercato del lavoro in questo comune attraverso i flussi relativi agli avviamenti, ai lavoratori avviati e ai datori di lavoro. Mentre il grafico, successivo, evidenzia la variazione dei tre indicatori tra il 2018 e il 2019.

<i>mese</i>	<i>avviamenti</i>	<i>lavoratori avviati</i>	<i>datori di lavoro</i>
gennaio	63	58	35
febbraio	71	56	31
marzo	71	44	22
aprile	65	56	31
maggio	55	51	24
giugno	56	56	22
luglio	30	30	19
agosto	29	29	16
settembre	129	126	39
ottobre	68	64	25
novembre	54	49	24
dicembre	41	35	19
<b>anno</b>	<b>732</b>	<b>569</b>	<b>134</b>

**Incidenza contratti "flessibili": 22,3**

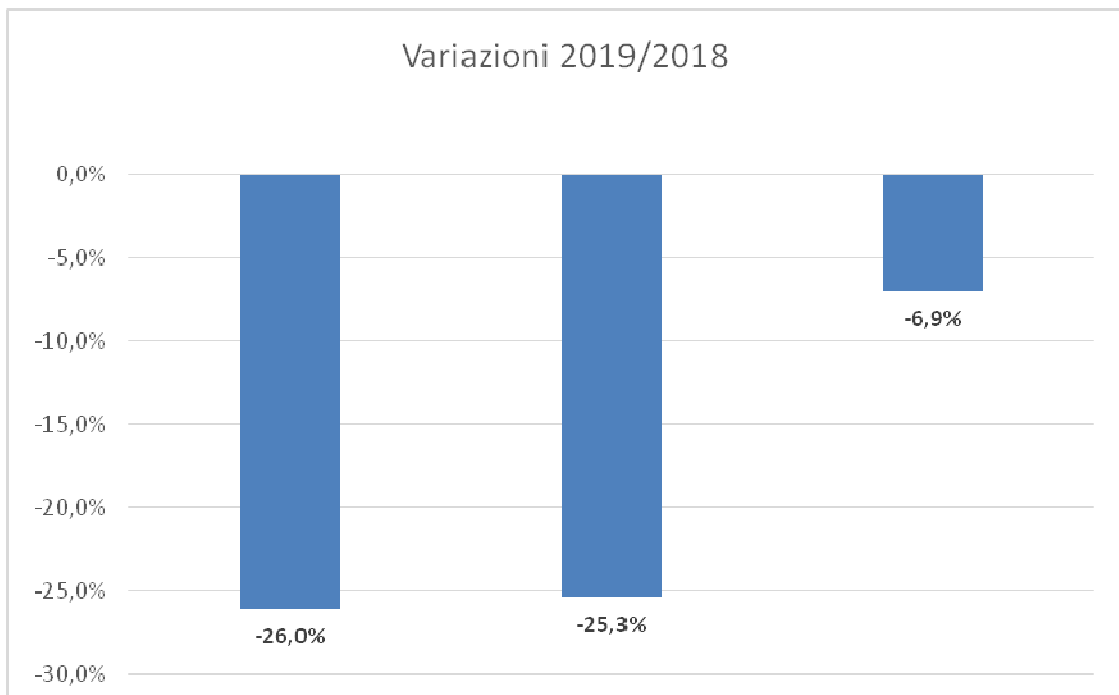

# Peschiera Borromeo

Importante Comune situato nella prima cintura intorno al Capoluogo, ospita buona parte dell'aeroporto di Linate, nonché il lato sud dell'Idroscalo, è lambito dal fiume Lambro e dalla tangenziale est. Il territorio è fra i più estesi della città metropolitana superando i 23 kmq., con una densità relativamente bassa di 1.031,1 abitanti/kmq. In tale posizione geografica non poteva non avere un grande sviluppo urbanistico. Infatti, a partire dagli anni sessanta è cresciuto rapidamente più che quadruplicando i residenti fino ad arrivare agli attuali 23.944. Nell'ultimo decennio è cresciuto di 1.170 abitanti, pari al +5,1%, la natalità più bassa ha portato a saldi del movimento naturale sempre meno positivi aumentando nel contempo anche i decessi. Nel 2019 il saldo totale è in positivo causa flussi migratori in entrata. L'indice di vecchiaia è meno "maturo" rispetto alla media dell'area metropolitana e si attesta a 144,37.



Indicatori territoriali 2020	
Altitudine mediana	m. 105
Altitudine minima	m. 96
Altitudine massima	m. 112
Superficie territoriale	Kmq. 23,2
Densità demografica	Ab/Kmq. 1.031,1

Indicatori demografici		
Popolazione res. (1.1.2020)	23.944	
Elettori al 26.05.2019	18.421	76,9%
Coniugati (1.1.2019)	11.347	48,2%
Divorziati (1.1.2019)	870	3,7%
Vedovi (1.1.2019)	1.291	5,4%
Celibi e nubili (1.1.2019)	9.987	42,4%

Popolazione	2011	2012	2013	2014	2015	2016	2017	2018	2019
<b>Residente al 31 dicembre</b>	<b>22.807</b>	<b>22.515</b>	<b>23.091</b>	<b>23.077</b>	<b>23.397</b>	<b>23.515</b>	<b>23.387</b>	<b>23.504</b>	<b>23.944</b>
Serie storica movimento demografico									
<i>Nati</i>	230	207	201	201	191	202	169	180	172
<i>Morti</i>	133	169	137	154	148	162	193	201	176
Saldo movimento naturale	97	38	64	47	43	40	-24	-21	-4
<i>Iscritti</i>	773	1.069	1.438	943	1.045	901	705	1.019	1.179
<i>Cancellati</i>	837	836	926	1.004	768	823	809	881	890
Saldo movimento migratorio	-64	233	512	-61	277	78	-104	138	289
Saldo totale	33	271	576	-14	320	118	-128	117	285

Stranieri residenti	2011	2012	2013	2014	2015	2016	2017	2018	2019
<b>Residenti al 31 dicembre</b>	<b>1.330</b>	<b>1.257</b>	<b>1.457</b>	<b>1.533</b>	<b>1.657</b>	<b>1.740</b>	<b>1.773</b>	<b>1.857</b>	<b>1.947</b>
Serie storica movimento demografico									
<i>Nati</i>	17	22	21	25	14	28	29	24	20
<i>Morti</i>	2	2	1	1	0	1	2	2	2
<i>Iscritti</i>	169	247	408	245	283	237	210	226	255
<i>Cancellati</i>	116	167	208	169	159	181	204	164	211

## La tendenza del Mercato del lavoro nel comune di Peschiera Borromeo

Nella tabella, qui sotto rappresentata, è illustrata la tendenza mensile per l'anno 2019 del mercato del lavoro in questo comune attraverso i flussi relativi agli avviamenti, ai lavoratori avviati e ai datori di lavoro. Mentre il grafico, successivo, evidenzia la variazione dei tre indicatori tra il 2018 e il 2019.

<i>mese</i>	<i>avviamenti</i>	<i>lavoratori avviati</i>	<i>datori di lavoro</i>
gennaio	461	428	163
febbraio	433	380	165
marzo	405	355	188
aprile	441	362	182
maggio	519	460	169
giugno	522	440	172
luglio	445	400	159
agosto	384	377	93
settembre	810	744	188
ottobre	547	469	193
novembre	497	442	181
dicembre	395	357	137
<b>anno</b>	<b>5.859</b>	<b>4.679</b>	<b>728</b>

**Incidenza contratti "flessibili": 20,1**

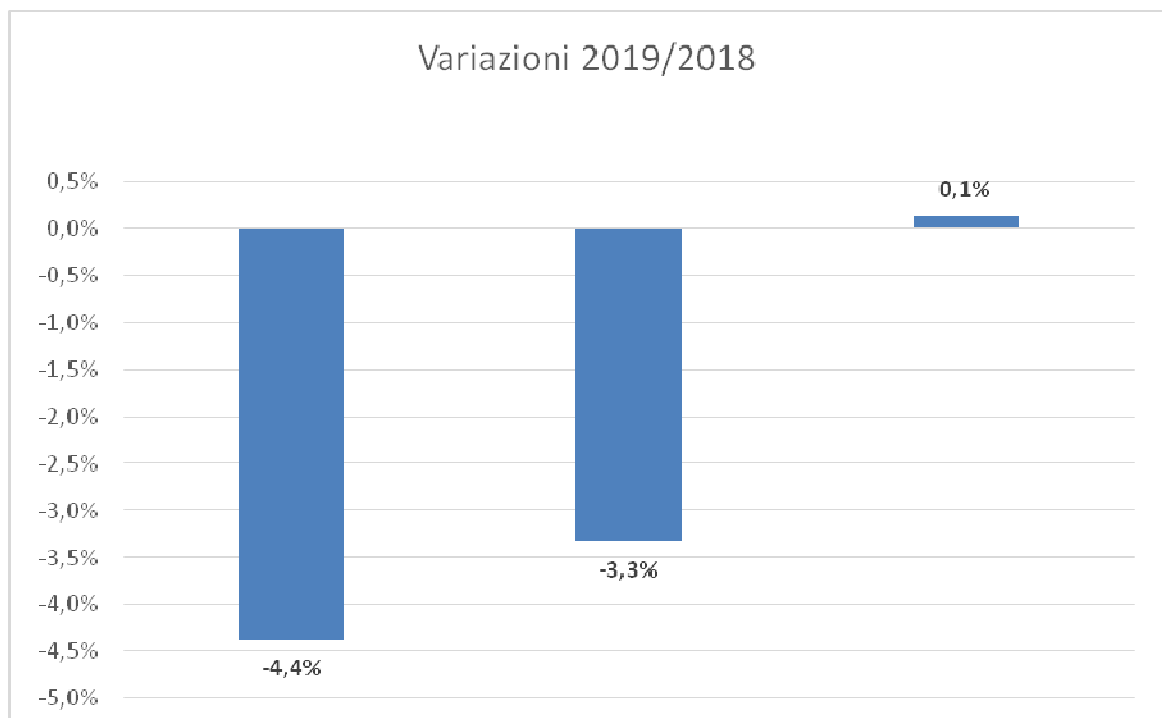

# San Colombano al Lambro

Città lambita dal fiume Lambro, posta in un'enclave verso sud, fra le province di Lodi e di Pavia lungo l'asse ferroviario Pavia-Cremona. Il Comune rappresenta un caso a sé stante in quanto dal dopoguerra ad oggi ha diminuito i suoi abitanti: ne aveva 8.175 nel 1951, scesi a 6.970 nel 1991, in parte recuperati nel 2001 e poi ancora nel 2011. Se si analizza l'ultimo periodo, non dissimile comunque dai precedenti, si nota come solo il saldo migratorio positivo (cosa che non sempre si verifica) riesce a coprire il costante andamento negativo del saldo naturale, causa l'elevatissimo tasso di mortalità, pari al 14,0‰. Poco più bassa della media della zona omogenea anche la presenza di cittadini stranieri al 10,70%. L'indice di vecchiaia denota una struttura molto "matura" con un indice che si attesta al 213,27, il più alto della zona omogenea e tra i più elevati della città metropolitana.



Indicatori territoriali 2020	
Altitudine mediana	m. 76
Altitudine minima	m. 57
Altitudine massima	m. 150
Superficie territoriale	Kmq. 16,6
Densità demografica	Ab/Kmq. 450,3

Indicatori demografici		
Popolazione res. (1.1.2020)	7.452	
Elettori al 26.05.2019	5.874	78,8%
Coniugati (1.1.2019)	3.434	46,2%
Divorziati (1.1.2019)	226	3,0%
Vedovi (1.1.2019)	655	8,8%
Celibi e nubili (1.1.2019)	3.115	41,9%

Popolazione	2011	2012	2013	2014	2015	2016	2017	2018	2019
<b>Residente al 31 dicembre</b>	<b>7.427</b>	<b>7.299</b>	<b>7.376</b>	<b>7.399</b>	<b>7.343</b>	<b>7.336</b>	<b>7.394</b>	<b>7.430</b>	<b>7.452</b>
Serie storica movimento demografico									
<i>Nati</i>	44	53	53	57	56	48	54	54	42
<i>Morti</i>	75	95	86	78	102	103	95	104	104
Saldo movimento naturale	-31	-42	-33	-21	-46	-55	-41	-50	-62
<i>Iscritti</i>	218	243	346	222	244	296	356	319	390
<i>Cancellati</i>	228	218	236	178	254	248	257	233	286
Saldo movimento migratorio	-10	25	110	44	-10	48	99	86	104
Saldo totale	-41	-17	77	23	-56	-7	58	36	42

Stranieri residenti	2011	2012	2013	2014	2015	2016	2017	2018	2019
<b>Residenti al 31 dicembre</b>	<b>594</b>	<b>557</b>	<b>621</b>	<b>629</b>	<b>594</b>	<b>619</b>	<b>738</b>	<b>767</b>	<b>797</b>
Serie storica movimento demografico									
<i>Nati</i>	8	6	12	7	12	11	14	12	9
<i>Morti</i>	1	1	0	1	3	0	0	2	0
<i>Iscritti</i>	76	92	124	69	85	99	192	119	168
<i>Cancellati</i>	55	49	60	61	120	85	87	100	140

## La tendenza del Mercato del lavoro nel comune di San Colombano al Lambro

Nella tabella, qui sotto rappresentata, è illustrata la tendenza mensile per l'anno 2019 del mercato del lavoro in questo comune attraverso i flussi relativi agli avviamenti, ai lavoratori avviati e ai datori di lavoro. Mentre il grafico, successivo, evidenzia la variazione dei tre indicatori tra il 2018 e il 2019.

<i>mese</i>	<i>avviamenti</i>	<i>lavoratori avviati</i>	<i>datori di lavoro</i>
gennaio	62	57	25
febbraio	56	49	33
marzo	41	35	22
aprile	37	31	21
maggio	33	25	17
giugno	41	41	22
luglio	28	27	26
agosto	37	37	12
settembre	123	121	35
ottobre	47	39	24
novembre	35	29	22
dicembre	32	31	17
<b>anno</b>	<b>572</b>	<b>450</b>	<b>111</b>

**Incidenza contratti "flessibili": 21,3**

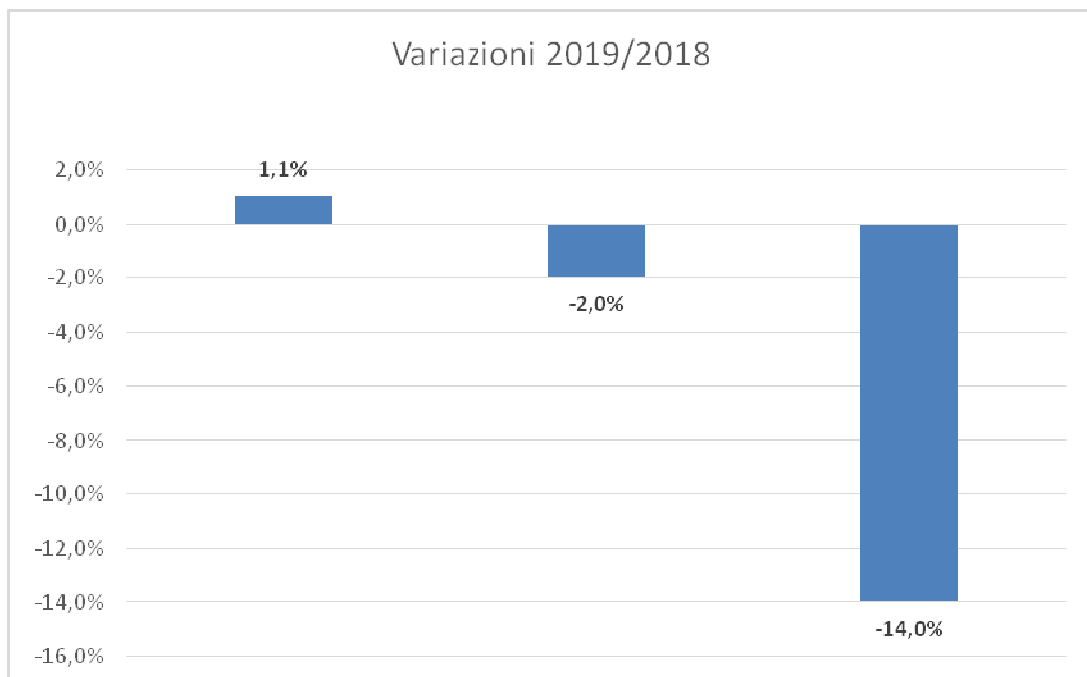

# San Donato Milanese

Rilevante Centro situato nella prima cintura intorno al Capoluogo lungo l'asse per Lodi e l'autostrada A1, è caratterizzato dalla presenza di un importante villaggio aziendale sviluppato negli anni cinquanta e sessanta. Il Comune è passato dai 2.667 residenti nel 1951, agli attuali 32.844. La sua popolazione è costante dagli anni ottanta ed ha subito una diminuzione in concomitanza con il Censimento del 2011. Questa "stasi" demografica, tipica delle comunità "mature", con una natalità sempre più bassa intorno al 7,2‰ e con i flussi demografici in entrata che non sempre compensano i dati "negativi" del movimento naturale. In linea con il dato della città metropolitana è l'indice di vecchiaia a 175,16, ma decisamente più "maturo" della media del Sud Est.



Indicatori territoriali 2020	
Altitudine mediana	m. 102
Altitudine minima	m. 95
Altitudine massima	m. 108
Superficie territoriale	Kmq. 12,9
Densità demografica	Ab/Kmq. 2.550,7

Indicatori demografici		
Popolazione res. (1.1.2020)	32.844	
Elettori al 26.05.2019	24.823	75,6%
Coniugati (1.1.2019)	15.907	48,5%
Divorziati (1.1.2019)	1.046	3,1%
Vedovi (1.1.2019)	2.233	6,8%
Celibi e nubili (1.1.2019)	13.564	41,4%

Popolazione	2011	2012	2013	2014	2015	2016	2017	2018	2019
<b>Residente al 31 dicembre</b>	<b>32.787</b>	<b>31.196</b>	<b>32.417</b>	<b>32.221</b>	<b>32.492</b>	<b>32.416</b>	<b>32.664</b>	<b>32.761</b>	<b>32.844</b>
Serie storica movimento demografico									
<i>Nati</i>	264	287	247	261	270	253	228	254	238
<i>Morti</i>	229	261	249	267	259	272	268	280	309
Saldo movimento naturale	35	26	-2	-6	11	-19	-40	-26	-71
<i>Iscritti</i>	1.572	1.614	2.713	1.300	1.701	1.495	1.557	1.512	1.652
<i>Cancellati</i>	1.522	1.439	1.490	1.490	1.441	1.552	1.269	1.389	1.556
Saldo movimento migratorio	50	175	1.223	-190	260	-57	288	123	96
Saldo totale	85	201	1.221	-196	271	-76	248	97	25

Stranieri residenti	2011	2012	2013	2014	2015	2016	2017	2018	2019
<b>Residenti al 31 dicembre</b>	<b>4.215</b>	<b>3.369</b>	<b>4.160</b>	<b>4.092</b>	<b>4.128</b>	<b>3.930</b>	<b>3.995</b>	<b>4.022</b>	<b>4.115</b>
Serie storica movimento demografico									
<i>Nati</i>	52	70	73	61	61	46	48	55	40
<i>Morti</i>	3	3	4	3	2	7	7	1	9
<i>Iscritti</i>	610	734	1.417	628	789	563	562	570	662
<i>Cancellati</i>	466	527	626	696	753	800	538	597	636

## La tendenza del Mercato del lavoro nel comune di San Donato Milanese

Nella tabella, qui sotto rappresentata, è illustrata la tendenza mensile per l'anno 2019 del mercato del lavoro in questo comune attraverso i flussi relativi agli avviamenti, ai lavoratori avviati e ai datori di lavoro. Mentre il grafico, successivo, evidenzia la variazione dei tre indicatori tra il 2018 e il 2019.

<i>mese</i>	<i>avviamenti</i>	<i>lavoratori avviati</i>	<i>datori di lavoro</i>
gennaio	960	757	189
febbraio	865	529	151
marzo	734	475	172
aprile	673	380	164
maggio	691	439	144
giugno	848	569	165
luglio	692	505	168
agosto	298	258	84
settembre	1.133	869	200
ottobre	1.060	672	190
novembre	906	550	164
dicembre	894	567	126
<b>anno</b>	<b>9.754</b>	<b>5.520</b>	<b>770</b>

**Incidenza contratti "flessibili": 43,4**

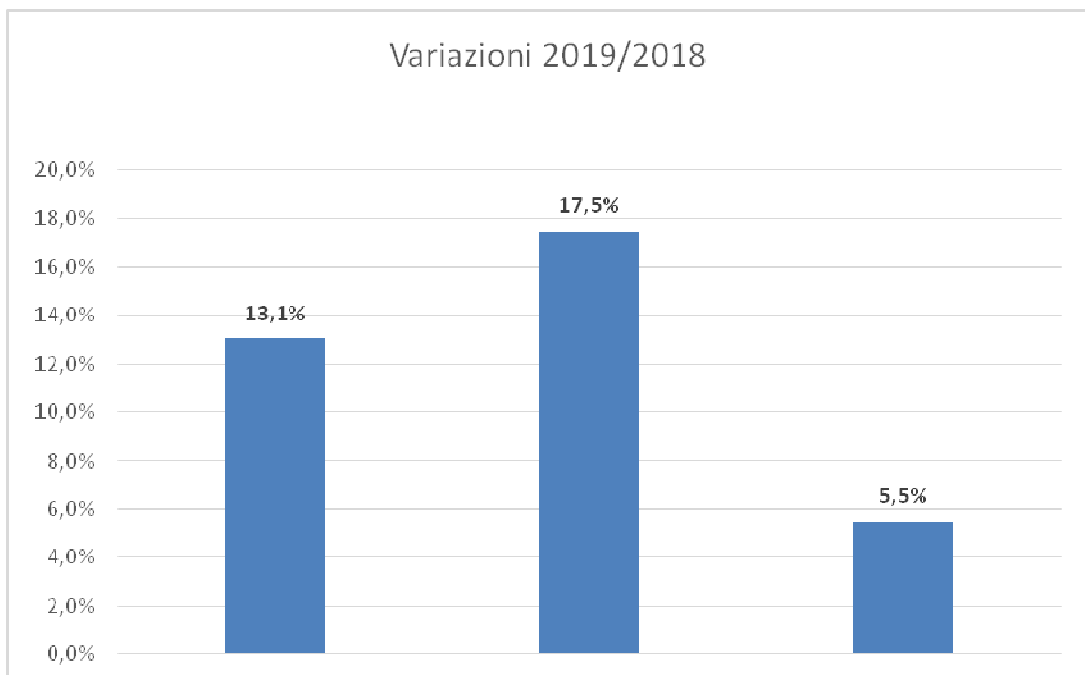



# San Giuliano Milanese

Considerevole Centro situato alle porte di Milano, lungo la via Emilia, all'incrocio fra l'autostrada A1 e la tangenziale ovest. Questo è il terzo più esteso dell'area metropolitana con una superficie pari a 30,87 kmq., dal dopoguerra ad oggi ha quasi quintuplicato la popolazione. La presenza di cittadini stranieri (quasi 7 mila unità) il 17,7% dei residenti è superiore sia al dato della città metropolitana che a quello della zona omogenea. Dall'inizio del secolo è costantemente aumentato di oltre 7 mila residenti, passando dai 31.295 del 2001 agli attuali 39.085, pari ad un incremento del 24,9%. La serie storica del movimento demografico appare tipica di una popolazione più "giovane" rispetto all'area metropolitana. Tali dati sono ulteriormente avvalorati dai saldi naturali positivi e da un indice di vecchiaia al 129,04, inferiore al contesto.



Indicatori territoriali 2020	
Altitudine mediana	m. 96
Altitudine minima	m. 84
Altitudine massima	m. 102
Superficie territoriale	Kmq. 30,9
Densità demografica	Ab/Kmq. 1.266,2

Indicatori demografici		
Popolazione res. (1.1.2020)	39.085	
Elettori al 26.05.2019	27.102	69,3%
Coniugati (1.1.2019)	18.255	47,3%
Divorziati (1.1.2019)	1.229	3,1%
Vedovi (1.1.2019)	2.449	6,3%
Celibi e nubili (1.1.2019)	16.583	43,0%

Popolazione	2011	2012	2013	2014	2015	2016	2017	2018	2019
<b>Residente al 31 dicembre</b>	<b>37.409</b>	<b>36.460</b>	<b>37.707</b>	<b>37.987</b>	<b>38.226</b>	<b>38.318</b>	<b>38.314</b>	<b>38.537</b>	<b>39.085</b>
Serie storica movimento demografico									
<i>Nati</i>	391	398	411	386	387	413	377	376	330
<i>Morti</i>	253	249	262	270	283	324	319	327	337
Saldo movimento naturale	138	149	149	116	104	89	58	49	-7
<i>Iscritti</i>	1.767	1.958	3.000	1.636	1.603	1.522	1.502	1.783	1.852
<i>Cancellati</i>	1.367	1.482	1.902	1.472	1.468	1.519	1.564	1.609	1.784
Saldo movimento migratorio	400	476	1.098	164	135	3	-62	174	68
Saldo totale	538	625	1.247	280	239	92	-4	223	61

Stranieri residenti	2011	2012	2013	2014	2015	2016	2017	2018	2019
<b>Residenti al 31 dicembre</b>	<b>5.644</b>	<b>4.959</b>	<b>5.692</b>	<b>5.912</b>	<b>5.865</b>	<b>5.836</b>	<b>5.928</b>	<b>6.215</b>	<b>6.908</b>
Serie storica movimento demografico									
<i>Nati</i>	80	121	113	124	111	127	122	133	107
<i>Morti</i>	5	5	5	7	13	9	5	19	5
<i>Iscritti</i>	789	813	1.694	932	812	770	744	972	876
<i>Cancellati</i>	387	603	961	712	859	917	769	799	812

## La tendenza del Mercato del lavoro nel comune di San Giuliano Milanese

Nella tabella, qui sotto rappresentata, è illustrata la tendenza mensile per l'anno 2019 del mercato del lavoro in questo comune attraverso i flussi relativi agli avviamenti, ai lavoratori avviati e ai datori di lavoro. Mentre il grafico, successivo, evidenzia la variazione dei tre indicatori tra il 2018 e il 2019.

<i>mese</i>	<i>avviamenti</i>	<i>lavoratori avviati</i>	<i>datori di lavoro</i>
gennaio	1.104	1058	251
febbraio	657	623	243
marzo	563	528	240
aprile	645	620	244
maggio	598	556	262
giugno	651	598	258
luglio	723	674	231
agosto	374	349	141
settembre	860	805	292
ottobre	960	920	292
novembre	688	634	243
dicembre	487	459	196
<b>anno</b>	<b>8.310</b>	<b>6.731</b>	<b>974</b>

**Incidenza contratti "flessibili": 19,0**

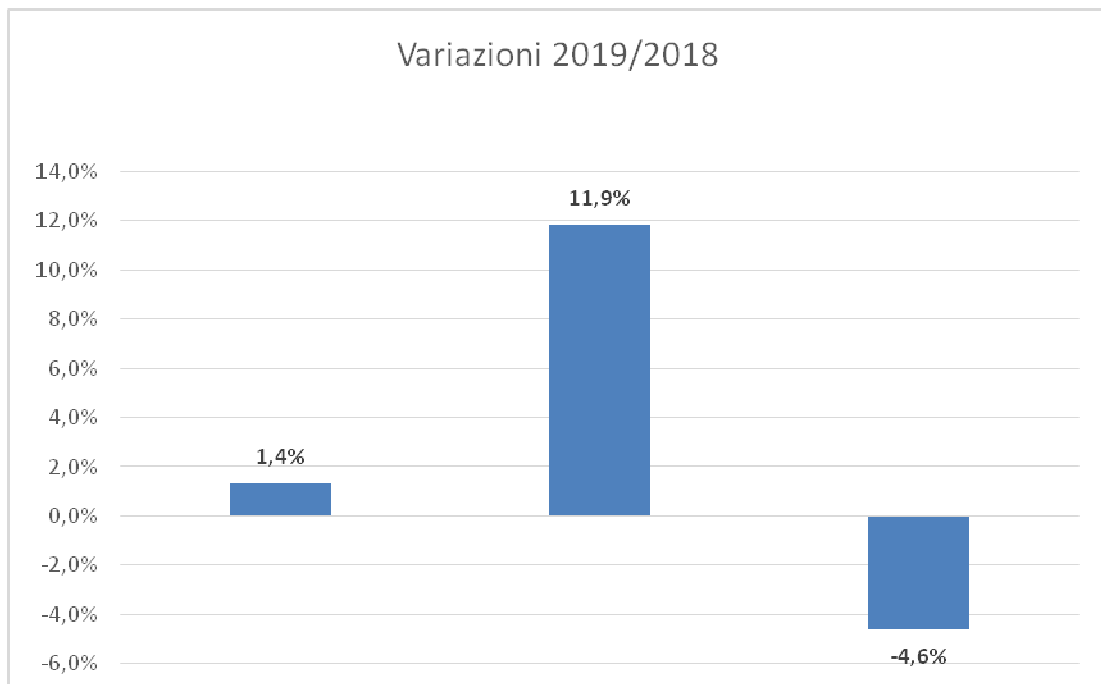

# San Zenone al Lambro

Posto lungo la via Emilia è attraversato dall'autostrada A1 per Bologna, adagiato lungo il corso del fiume Lambro. Il Comune ha raddoppiato negli ultimi anni la popolazione, dopo un lungo periodo di stasi, raggiungendo quasi i 4.500 abitanti. Nel decennio 2010-2019 ha aumentato di 273 unità i residenti, pari ad un incremento del 6,5%. L'indice di vecchiaia è a 130,19 e testimonia di una popolazione relativamente meno "matura" del resto della città metropolitana. Il dato è ulteriormente corroborato, nelle serie storiche del movimento demografico, dove molti indicatori appaiono positivi, in particolare dal saldo naturale, con una natalità di poco superiore al numero dei decessi, meno da quello del movimento migratorio, ove qualche volta le iscrizioni sono sopravanzate dalle cancellazioni. Il numero medio di componenti per famiglia è a 2,46, superiore alla media della città metropolitana a 2,08.



Indicatori territoriali 2020	
Altitudine mediana	m. 83
Altitudine minima	m. 77
Altitudine massima	m. 86
Superficie territoriale	Kmq. 7,2
Densità demografica	Ab/Kmq. 617,2

Indicatori demografici		
Popolazione res. (1.1.2020)	4.466	
Elettori al 26.05.2019	3.281	73,5%
Coniugati (1.1.2019)	2.118	47,6%
Divorziati (1.1.2019)	119	2,6%
Vedovi (1.1.2019)	224	5,0%
Celibi e nubili (1.1.2019)	1.987	44,6%

Popolazione	2011	2012	2013	2014	2015	2016	2017	2018	2019
<b>Residente al 31 dicembre</b>	<b>4.235</b>	<b>4.242</b>	<b>4.341</b>	<b>4.335</b>	<b>4.496</b>	<b>4.505</b>	<b>4.475</b>	<b>4.448</b>	<b>4.466</b>
Serie storica movimento demografico									
<i>Nati</i>	39	48	53	36	50	32	26	39	38
<i>Morti</i>	27	19	30	29	16	26	21	30	27
Saldo movimento naturale	12	29	23	7	34	6	5	9	11
<i>Iscritti</i>	156	206	217	155	313	211	243	196	240
<i>Cancellati</i>	126	184	141	168	186	208	278	232	236
Saldo movimento migratorio	30	22	76	-13	127	3	-35	-36	4
Saldo totale	42	51	99	-6	161	9	-30	-27	15

Stranieri residenti	2011	2012	2013	2014	2015	2016	2017	2018	2019
<b>Residenti al 31 dicembre</b>	<b>238</b>	<b>284</b>	<b>307</b>	<b>315</b>	<b>463</b>	<b>504</b>	<b>494</b>	<b>464</b>	<b>481</b>
Serie storica movimento demografico									
<i>Nati</i>	2	9	1	7	8	4	4	6	8
<i>Morti</i>	0	0	0	0	1	0	0	0	0
<i>Iscritti</i>	46	78	36	45	209	98	115	58	97
<i>Cancellati</i>	5	9	13	37	61	61	129	94	107

## La tendenza del Mercato del lavoro nel comune di San Zenone al Lambro

Nella tabella, qui sotto rappresentata, è illustrata la tendenza mensile per l'anno 2019 del mercato del lavoro in questo comune attraverso i flussi relativi agli avviamenti, ai lavoratori avviati e ai datori di lavoro. Mentre il grafico, successivo, evidenzia la variazione dei tre indicatori tra il 2018 e il 2019.

<i>mese</i>	<i>avviamenti</i>	<i>lavoratori avviati</i>	<i>datori di lavoro</i>
gennaio	24	24	10
febbraio	10	10	9
marzo	10	10	9
aprile	11	11	8
maggio	23	23	9
giugno	23	23	5
luglio	25	24	9
agosto	5	5	5
settembre	56	56	12
ottobre	52	52	14
novembre	37	37	7
dicembre	28	28	11
<b>anno</b>	<b>304</b>	<b>273</b>	<b>51</b>

**Incidenza contratti "flessibili": 10,2**

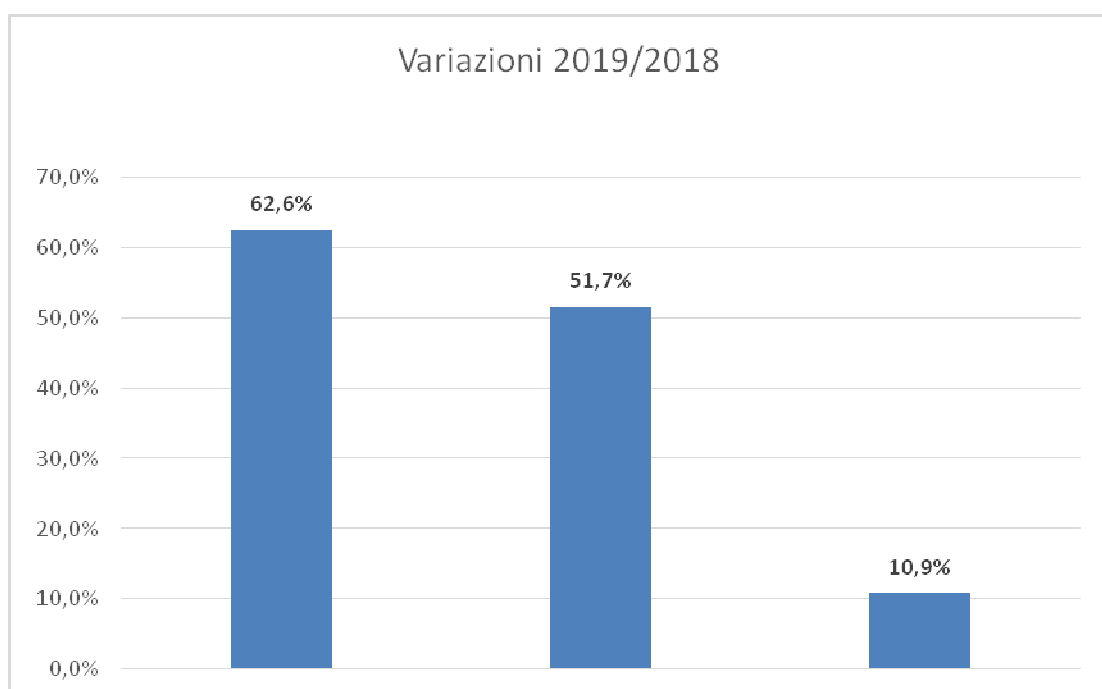

# Tribiano

Posto al confine con la provincia di Lodi, situato nel Parco Sud, è compreso fra le due radiali in uscita da Milano per Lodi e Crema. Il piccolo Comune è rimasto sui 1.000 abitanti dal dopoguerra fino agli anni ottanta quando ha iniziato a svilupparsi. Nel periodo 1991-2001 ha conseguito un incremento record, il più elevato in tutta la provincia, dell'87,26 %, pari a 1.041 residenti, notevole la performance anche nel decennio successivo 2001-2011, con un aumento di 1.078 abitanti, pari al 48,25%. In questi ultimi anni sempre positivo il saldo naturale, mentre il flusso migratorio è in declino, da qualche tempo, recuperato però nell'ultimo anno da un numero di iscritti maggiore di quello dei cancellati. L'indice di vecchiaia si attesta a 89,67 (al secondo posto tra quelli più "giovani" della città metropolitana) e denota una struttura per età molto diversa dalla stragrande maggioranza dei comuni dell'area metropolitana.



Indicatori territoriali 2020	
Altitudine mediana	m. 94
Altitudine minima	m. 91
Altitudine massima	m. 99
Superficie territoriale	Kmq. 7,0
Densità demografica	Ab/Kmq. 520,5

Indicatori demografici		
Popolazione res. (1.1.2020)	3.641	
Elettori al 26.05.2019	2.755	75,7%
Coniugati (1.1.2019)	1.629	46,2%
Divorziati (1.1.2019)	142	4,0%
Vedovi (1.1.2019)	132	3,7%
Celibi e nubili (1.1.2019)	1.620	45,9%

Popolazione	2011	2012	2013	2014	2015	2016	2017	2018	2019
<b>Residente al 31 dicembre</b>	<b>3.382</b>	<b>3.422</b>	<b>3.477</b>	<b>3.501</b>	<b>3.515</b>	<b>3.545</b>	<b>3.487</b>	<b>3.523</b>	<b>3.641</b>
Serie storica movimento demografico									
<i>Nati</i>	51	45	46	32	40	38	31	27	26
<i>Morti</i>	12	17	13	18	26	15	18	16	13
Saldo movimento naturale	39	28	33	14	14	23	13	11	13
<i>Iscritti</i>	187	238	168	147	176	175	113	161	187
<i>Cancellati</i>	174	172	146	137	176	168	184	136	163
Saldo movimento migratorio	13	66	22	10	0	7	-71	25	24
Saldo totale	52	94	55	24	14	30	-58	36	37

Stranieri residenti	2011	2012	2013	2014	2015	2016	2017	2018	2019
<b>Residenti al 31 dicembre</b>	<b>201</b>	<b>210</b>	<b>224</b>	<b>216</b>	<b>215</b>	<b>249</b>	<b>223</b>	<b>242</b>	<b>236</b>
Serie storica movimento demografico									
<i>Nati</i>	3	5	4	0	6	3	3	4	0
<i>Morti</i>	0	0	0	1	0	0	0	0	0
<i>Iscritti</i>	33	48	40	28	37	39	27	38	24
<i>Cancellati</i>	22	16	26	36	38	8	56	23	26

## La tendenza del Mercato del lavoro nel comune di Tribiano

Nella tabella, qui sotto rappresentata, è illustrata la tendenza mensile per l'anno 2019 del mercato del lavoro in questo comune attraverso i flussi relativi agli avviamenti, ai lavoratori avviati e ai datori di lavoro. Mentre il grafico, successivo, evidenzia la variazione dei tre indicatori tra il 2018 e il 2019.

<i>mese</i>	<i>avviamenti</i>	<i>lavoratori avviati</i>	<i>datori di lavoro</i>
gennaio	52	52	29
febbraio	35	34	18
marzo	69	68	27
aprile	37	36	17
maggio	52	52	24
giugno	94	93	27
luglio	52	52	31
agosto	14	14	10
settembre	51	51	31
ottobre	47	47	22
novembre	53	53	20
dicembre	46	45	27
<b>anno</b>	<b>602</b>	<b>548</b>	<b>92</b>

**Incidenza contratti "flessibili": 9,0**

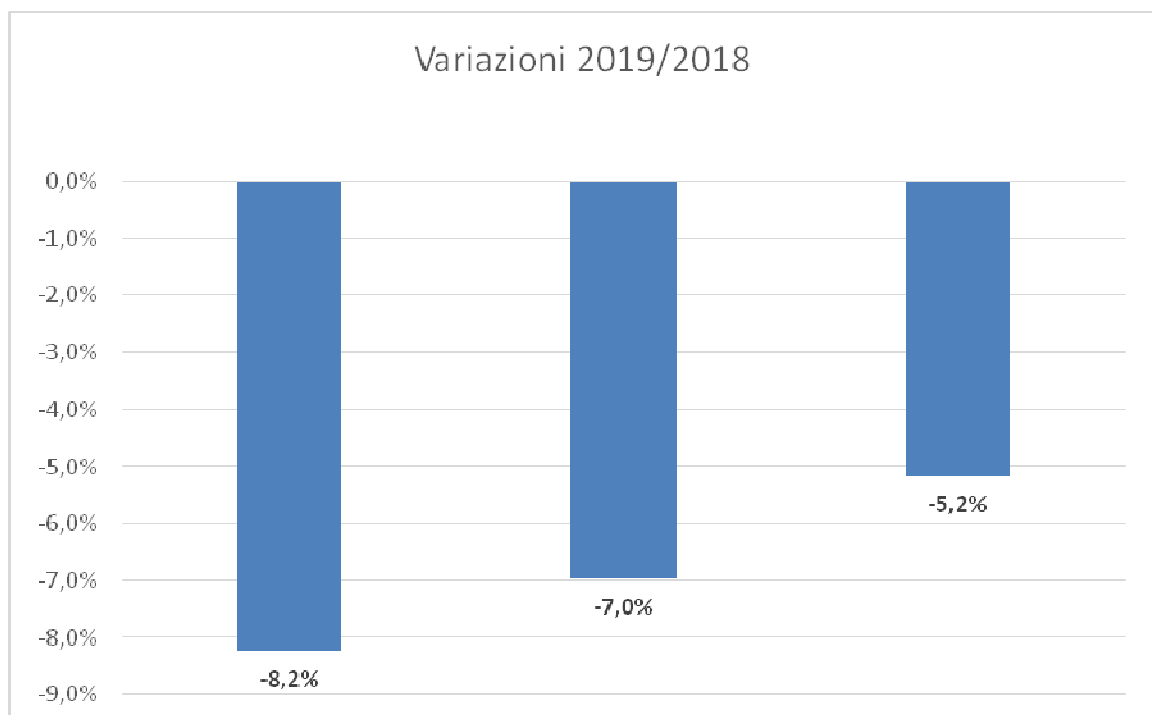

# Vizzolo Predabissi

Piccolo Borgo situato a ridosso di Melegnano, lungo il fiume Lambro, sfiorato dall'autostrada A1 per Bologna ed attraversato dalla vecchia via Emilia. Il Comune ha avuto un intenso sviluppo dagli anni ottanta quando è passato da poco più di 1.000 abitanti, agli attuali 4.007. La serie storica del movimento demografico, dimostra, se ve ne fosse ulteriore bisogno, le "difficoltà" di crescita di Vizzolo: le nascite (l'indice di natalità nel 2019 è ridisceso al 4,0‰ dal 10,2‰ del 2018) spesso doppiate dai decessi. Il flusso migratorio in entrata, sopravanzato dalle uscite, nel 2019, non ha permesso di compensare il saldo naturale negativo. L'indice di vecchiaia al 188,51 è fortemente "maturo", sia per la zona omogenea d'appartenenza, ma anche rispetto alla media della città metropolitana.



Indicatori territoriali 2002	
Altitudine mediana	m. 88
Altitudine minima	m. 81
Altitudine massima	m. 91
Superficie territoriale	Kmq. 5,7
Densità demografica	Ab/Kmq. 709,1

Indicatori demografici		
Popolazione res. (1.1.2020)	4.007	
Elettori al 26.05.2019	3.186	79,5%
Coniugati (1.1.2019)	2.055	51,0%
Divorziati (1.1.2019)	102	2,5%
Vedovi (1.1.2019)	263	6,5%
Celibi e nubili (1.1.2019)	1.602	39,8%

Popolazione	2011	2012	2013	2014	2015	2016	2017	2018	2019
<b>Residente al 31 dicembre</b>	<b>3.998</b>	<b>4.003</b>	<b>3.974</b>	<b>3.903</b>	<b>3.928</b>	<b>3.948</b>	<b>3.981</b>	<b>4.022</b>	<b>4.007</b>
Serie storica movimento demografico									
<i>Nati</i>	41	18	39	22	24	28	22	41	16
<i>Morti</i>	26	23	24	32	35	20	40	25	32
Saldo movimento naturale	15	-5	15	-10	-11	8	-18	16	-16
<i>Iscritti</i>	138	161	113	117	170	139	274	207	164
<i>Cancellati</i>	134	202	157	178	134	127	223	182	176
Saldo movimento migratorio	4	-41	-44	-61	36	12	51	25	-12
Saldo totale	19	-46	-29	-71	25	20	33	41	-28

Stranieri residenti	2011	2012	2013	2014	2015	2016	2017	2018	2019
<b>Residenti al 31 dicembre</b>	<b>235</b>	<b>267</b>	<b>274</b>	<b>241</b>	<b>268</b>	<b>295</b>	<b>327</b>	<b>342</b>	<b>347</b>
Serie storica movimento demografico									
<i>Nati</i>	3	3	9	3	7	13	5	10	3
<i>Morti</i>	2	0	0	0	0	0	0	0	1
<i>Iscritti</i>	29	54	50	24	62	36	111	47	42
<i>Cancellati</i>	17	22	43	57	35	22	84	42	43

## La tendenza del Mercato del lavoro nel comune di Vizzolo Predabissi

Nella tabella, qui sotto rappresentata, è illustrata la tendenza mensile per l'anno 2019 del mercato del lavoro in questo comune attraverso i flussi relativi agli avviamenti, ai lavoratori avviati e ai datori di lavoro. Mentre il grafico, successivo, evidenzia la variazione dei tre indicatori tra il 2018 e il 2019.

<i>mese</i>	<i>avviamenti</i>	<i>lavoratori avviati</i>	<i>datori di lavoro</i>
gennaio	115	95	24
febbraio	70	55	15
marzo	89	69	17
aprile	74	67	16
maggio	88	61	14
giugno	88	80	14
luglio	69	63	17
agosto	43	39	11
settembre	119	112	13
ottobre	93	81	13
novembre	66	54	16
dicembre	99	87	14
<b>anno</b>	<b>1.013</b>	<b>703</b>	<b>81</b>

**Incidenza contratti "flessibili": 30,6**

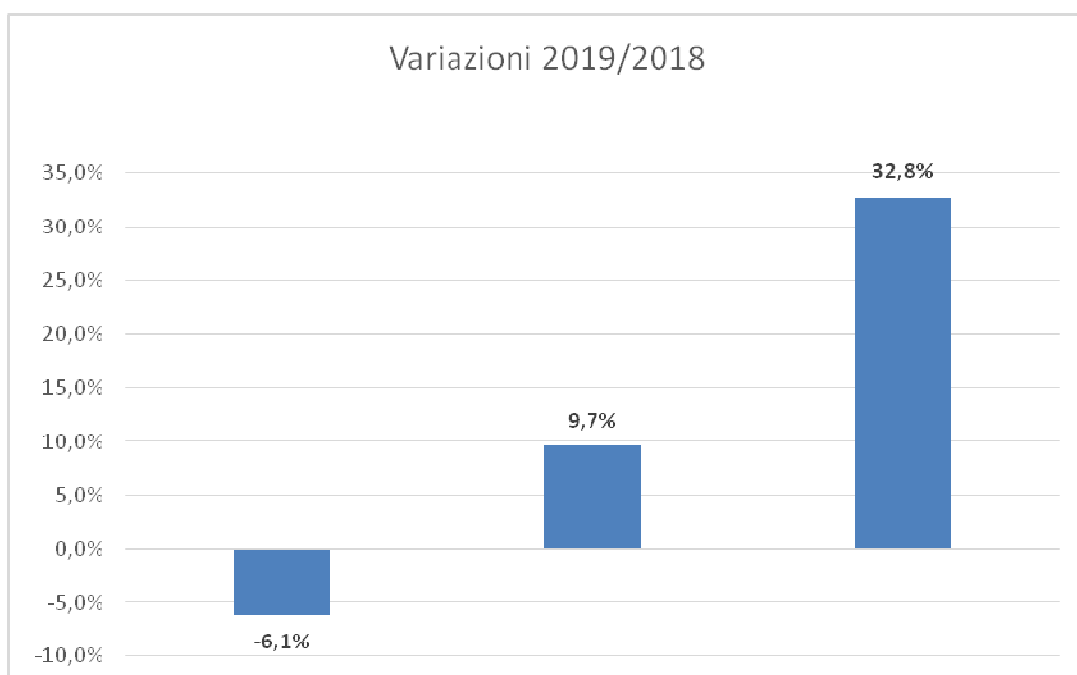



# Sud Ovest

La zona omogenea del Sud Ovest si compone di sedici comuni. La superficie territoriale è l'11,42%, mentre la popolazione ammonta al 7,39% del territorio della città metropolitana. La media abitanti dei sedici comuni di tale zona è di poco più di 15 mila abitanti. Ha, inoltre, una presenza di cittadini stranieri inferiore alla media attestandosi al 10,50%, ma se valutiamo il dato sul totale, questa quota scende al 5,21%. L'indice di vecchiaia del Sud Ovest è di 157,24, al di sotto del dato complessivo della città metropolitana. Nessun Comune, considerando la struttura per età è sotto quota 100, ma, per rimarcare la sempre maggiore "maturità" di questa zona omogenea, si rammenta la presenza di quattro municipalità sopra la media dell'area metropolitana (sopra quota 169,89).



Indicatori territoriali 2020		
Altitudine mediana		m. 105
Altitudine minima		m. 101
Altitudine massima		m. 110
Superficie territoriale		Kmq. 179,9
Densità demografica		Ab/Kmq. 1.347,2

Indicatori demografici		
Popolazione res. (1.1.2020)	242.416	
Elettori al 26.05.2019	184.597	76,1%
Coniugati (1.1.2019)	113.681	47,1%
Divorziati (1.1.2019)	8.926	3,6%
Vedovi (1.1.2019)	15.667	6,4%
Celibi e nubili (1.1.2019)	102.958	42,6%

Popolazione	2011	2012	2013	2014	2015	2016	2017	2018	2019
<b>Residente al 31 dicembre</b>	<b>235.411</b>	<b>232.630</b>	<b>238.729</b>	<b>239.868</b>	<b>240.353</b>	<b>240.657</b>	<b>240.521</b>	<b>241.273</b>	<b>242.416</b>
Serie storica movimento demografico									
<i>Nati</i>	2.300	2.097	2.144	2.158	2.011	2.029	1.937	1.861	1.741
<i>Morti</i>	1.701	1.818	1.796	1.788	1.909	2.005	1.998	1.980	2.137
Saldo movimento naturale	599	279	348	370	102	24	-61	-119	-396
<i>Iscritti</i>	9.712	12.720	16.384	9.449	9.282	9.530	9.562	10.155	10.654
<i>Cancellati</i>	8.730	9.814	10.633	8.680	8.899	9.250	9.637	9.284	9.758
Saldo movimento migratorio	982	2.906	5.751	769	383	280	-75	871	896
Saldo totale	1.581	3.185	6.099	1.139	485	304	-136	752	500

Stranieri residenti	2011	2012	2013	2014	2015	2016	2017	2018	2019
<b>Residenti al 31 dicembre</b>	<b>20.532</b>	<b>19.268</b>	<b>22.208</b>	<b>22.874</b>	<b>22.999</b>	<b>23.320</b>	<b>23.472</b>	<b>24.547</b>	<b>25.465</b>
Serie storica movimento demografico									
<i>Nati</i>	274	372	382	400	371	359	360	347	342
<i>Morti</i>	12	15	20	21	20	21	37	21	25
<i>Iscritti</i>	2.948	4.446	5.301	3.384	3.373	2.936	2.791	3.311	3.337
<i>Cancellati</i>	1.619	2.308	2.723	2.718	3.248	2.953	2.976	2.562	2.772

## La tendenza del Mercato del lavoro nella zona omogenea Sud Ovest

Nella tabella, qui sotto rappresentata, è illustrata la tendenza mensile per l'anno 2019 del mercato del lavoro in questa zona omogenea, attraverso i flussi relativi agli avviamenti<sup>1</sup>, ai lavoratori avviati<sup>2</sup> e ai datori di lavoro<sup>3</sup>. Mentre il grafico, successivo, evidenzia la variazione dei tre indicatori tra il 2018 e il 2019.

<i>mese</i>	<i>avviamenti</i>	<i>lavoratori avviati</i>	<i>datori di lavoro</i>
gennaio	4.995	4.384	1.506
febbraio	4.156	3.411	1.336
marzo	4.036	3.248	1.348
aprile	4.395	3.438	1.284
maggio	4.437	3.217	1.258
giugno	3.933	3.419	1.314
luglio	3.895	3.453	1.225
agosto	1.828	1.588	706
settembre	5.617	4.971	1.565
ottobre	5.234	4.374	1.553
novembre	5.249	4.350	1.401
dicembre	3.583	2.811	1.033
<b>anno</b>	<b>51.358</b>	<b>34.810</b>	<b>5.731</b>

### Incidenza contratti "flessibili"<sup>4</sup>: 32,2

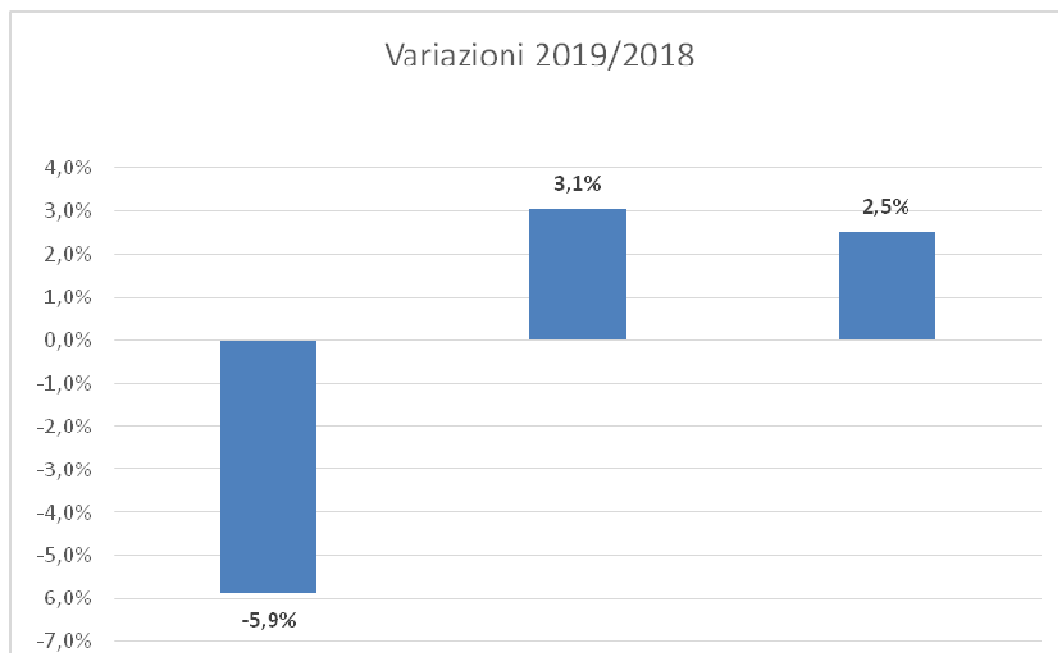

<sup>1</sup> Si veda la voce "il flusso degli avviamenti al lavoro a pag. 339 del glossario.

<sup>2</sup> Si veda la voce "il flusso dei lavoratori avviati" a pag. 339 del glossario.

<sup>3</sup> Si veda la voce "il flusso dei datori di lavoro" a pag. 339 del glossario.

<sup>4</sup> Si veda la voce "l'incidenza dei contratti "flessibili" " a pag. 339 del glossario.

# Assago

Posto nella prima cintura intorno al Capoluogo, all'incrocio tra la tangenziale ovest e l'autostrada A7 per Genova. Il Comune ha conosciuto un forte sviluppo negli anni ottanta, quadruplicando i residenti. Assago si è stabilizzato, negli anni novanta, intorno ai 7.000 abitanti, quindi nel Censimento del 2011 ha superato gli 8.000 residenti. Nell'ultimo decennio (2010-2019), questo Comune è cresciuto ulteriormente di 1.034 unità pari al 12,66%. La serie storica del movimento demografico presenta dati positivi, pertanto, sia il saldo naturale che il migratorio sono in crescita (negli ultimi anni meno accentuata), denotando la relativa "gioventù" di questo Centro. A riprova di ciò, infatti, l'indice di vecchiaia è appena sopra quota cento al 121,97 decisamente meno "maturo" della città metropolitana.



Indicatori territoriali 2020	
Altitudine mediana	m. 105
Altitudine minima	m. 102
Altitudine massima	m. 111
Superficie territoriale	Kmq. 8,1
Densità demografica	Ab/Kmq. 1.142,8

Indicatori demografici		
Popolazione res. (1.1.2020)	9.202	
Elettori al 26.05.2019	7.145	77,6%
Coniugati (1.1.2019)	4.349	47,5%
Divorziati (1.1.2019)	336	3,6%
Vedovi (1.1.2019)	442	4,2%
Celibi e nubili (1.1.2019)	4.024	43,9%

Popolazione	2011	2012	2013	2014	2015	2016	2017	2018	2019
<b>Residente al 31 dicembre</b>	<b>8.236</b>	<b>8.244</b>	<b>8.490</b>	<b>8.754</b>	<b>8.879</b>	<b>9.008</b>	<b>9.096</b>	<b>9.151</b>	<b>9.202</b>
Serie storica movimento demografico									
<i>Nati</i>	92	64	84	109	83	84	88	75	71
<i>Morti</i>	53	52	55	45	52	59	48	52	66
Saldo movimento naturale	39	12	29	64	31	25	40	23	5
<i>Iscritti</i>	363	415	515	471	395	361	390	338	355
<i>Cancellati</i>	334	290	298	271	301	257	342	306	308
Saldo movimento migratorio	29	125	217	200	94	104	48	32	47
Saldo totale	68	137	246	264	125	129	88	55	52

Stranieri residenti	2011	2012	2013	2014	2015	2016	2017	2018	2019
<b>Residenti al 31 dicembre</b>	<b>489</b>	<b>447</b>	<b>482</b>	<b>485</b>	<b>464</b>	<b>471</b>	<b>459</b>	<b>471</b>	<b>501</b>
Serie storica movimento demografico									
<i>Nati</i>	6	7	4	10	8	5	6	3	1
<i>Morti</i>	0	2	2	0	1	0	2	0	0
<i>Iscritti</i>	67	79	103	65	58	43	40	58	57
<i>Cancellati</i>	33	42	68	62	79	41	56	49	44

## La tendenza del Mercato del lavoro nel comune di Assago

Nella tabella, qui sotto rappresentata, è illustrata la tendenza mensile per l'anno 2019 del mercato del lavoro in questo comune attraverso i flussi relativi agli avviamenti, ai lavoratori avviati e ai datori di lavoro. Mentre il grafico, successivo, evidenzia la variazione dei tre indicatori tra il 2018 e il 2019.

<i>mese</i>	<i>avviamenti</i>	<i>lavoratori avviati</i>	<i>datori di lavoro</i>
gennaio	1.376	1098	284
febbraio	1.226	851	241
marzo	1.168	820	244
aprile	1.327	850	226
maggio	1.634	883	237
giugno	1.039	864	249
luglio	991	840	245
agosto	518	402	137
settembre	1.272	1032	271
ottobre	1.337	957	264
novembre	1.455	969	263
dicembre	1.109	729	199
<b>anno</b>	<b>14.452</b>	<b>8.028</b>	<b>804</b>

**Incidenza contratti "flessibili": 44,5**

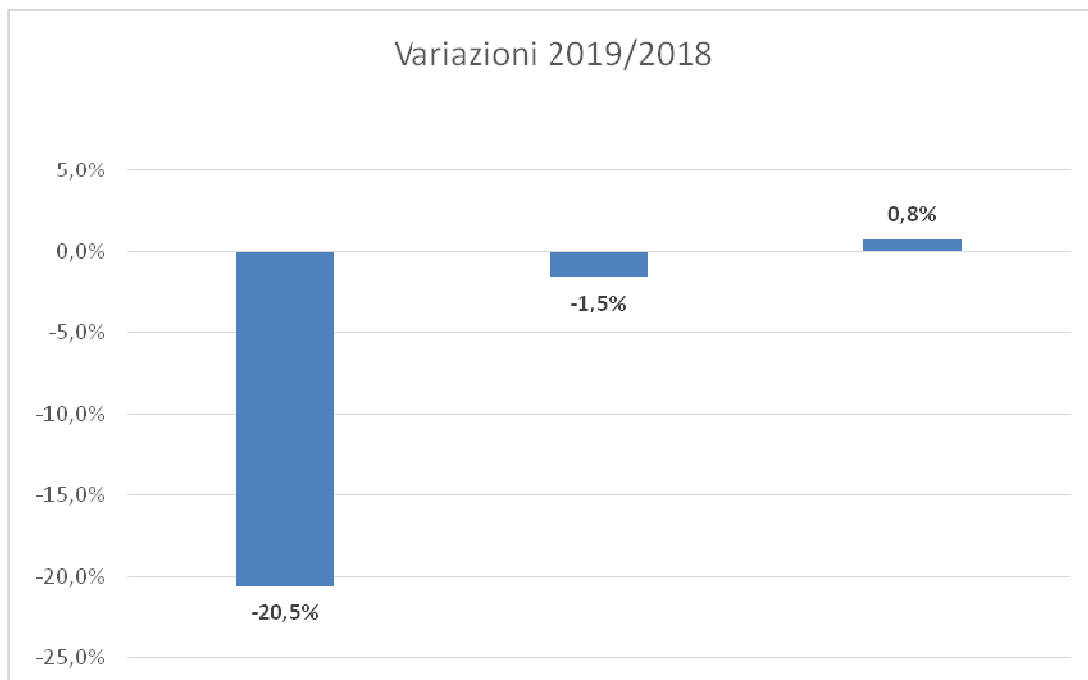

# Basiglio

Collocato nell'area a sud a poca distanza dal Capoluogo, ha conosciuto uno sviluppo enorme negli anni ottanta, mentre nel decennio successivo ha stabilizzato la sua crescita. Ha raggiunto il suo massimo al Censimento del 2001 con 8.336 residenti, declinando da quel momento a 7.567 nel successivo 2011, perdendo 769 abitanti, pari al -9,23%. Basiglio attualmente ha ripreso a crescere supportato da flussi migratori in entrata piuttosto consistenti, mentre appare debole la natalità (l'indice nell'ultimo biennio è rispettivamente di 6,49‰ e di 4,58‰) che risulta altalenante, con due dati positivi negli ultimi cinque anni. Il Comune ha una struttura per età più "giovane" della media dell'area metropolitana e di conseguenza è meno "maturo" del contesto anche l'indice di vecchiaia che si attesta al 133,68.



Indicatori territoriali 2020	
Altitudine mediana	m. 97
Altitudine minima	m. 95
Altitudine massima	m. 99
Superficie territoriale	Kmq. 8,5
Densità demografica	Ab/Kmq. 951,9

Indicatori demografici		
Popolazione res. (1.1.2020)	8.084	
Elettori al 26.05.2019	6.316	78,1%
Coniugati (1.1.2019)	3.730	46,5%
Divorziati (1.1.2019)	419	5,2%
Vedovi (1.1.2019)	345	4,3%
Celibi e nubili (1.1.2019)	3.516	43,8%

Popolazione	2011	2012	2013	2014	2015	2016	2017	2018	2019
<b>Residente al 31 dicembre</b>	<b>7.935</b>	<b>7.618</b>	<b>7.761</b>	<b>7.750</b>	<b>7.769</b>	<b>7.846</b>	<b>7.926</b>	<b>8.010</b>	<b>8.084</b>
Serie storica movimento demografico									
<i>Nati</i>	53	41	48	49	40	53	37	52	37
<i>Morti</i>	48	42	43	43	41	50	54	41	43
Saldo movimento naturale	5	-1	5	6	-1	3	-17	11	-6
<i>Iscritti</i>	351	586	683	451	421	489	534	508	561
<i>Cancellati</i>	424	507	545	468	401	415	437	435	500
Saldo movimento migratorio	-73	79	138	-17	20	74	97	73	61
Saldo totale	-68	78	143	-11	19	77	80	84	55

Stranieri residenti	2011	2012	2013	2014	2015	2016	2017	2018	2019
<b>Residenti al 31 dicembre</b>	<b>827</b>	<b>781</b>	<b>896</b>	<b>906</b>	<b>915</b>	<b>939</b>	<b>930</b>	<b>949</b>	<b>874</b>
Serie storica movimento demografico									
<i>Nati</i>	4	5	9	10	10	12	3	5	4
<i>Morti</i>	2	0	2	3	2	1	5	2	0
<i>Iscritti</i>	109	208	255	177	150	140	150	163	163
<i>Cancellati</i>	101	135	140	167	141	127	157	147	144

## La tendenza del Mercato del lavoro nel comune di Basiglio

Nella tabella, qui sotto rappresentata, è illustrata la tendenza mensile per l'anno 2019 del mercato del lavoro in questo comune attraverso i flussi relativi agli avviamenti, ai lavoratori avviati e ai datori di lavoro. Mentre il grafico, successivo, evidenzia la variazione dei tre indicatori tra il 2018 e il 2019.

<i>mese</i>	<i>avviamenti</i>	<i>lavoratori avviati</i>	<i>datori di lavoro</i>
gennaio	164	94	27
febbraio	151	77	28
marzo	183	77	29
aprile	232	108	33
maggio	217	99	27
giugno	203	120	26
luglio	172	101	22
agosto	83	54	20
settembre	244	158	35
ottobre	226	116	34
novembre	207	113	30
dicembre	166	79	18
<b>anno</b>	<b>2.248</b>	<b>865</b>	<b>165</b>

**Incidenza contratti "flessibili": 61,5**

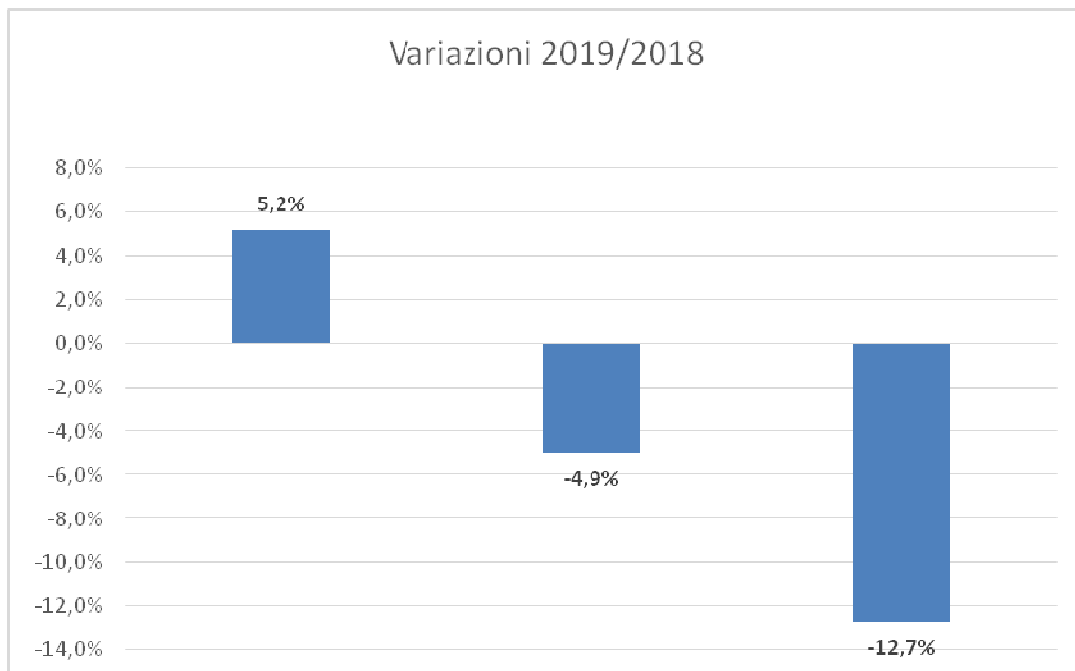

# Binasco

Antico Borgo lungo il Naviglio Pavese, attraversato dall'autostrada per Genova A7, nella zona sud della città metropolitana. Si è sviluppato negli anni ottanta, stabilizzatosi, poi, negli anni novanta, ha proseguito a crescere lievemente sia negli anni duemila, che ancora più blandamente nel decennio successivo. La serie storica del movimento demografico denota una popolazione "matura" con un saldo naturale oramai negativo da oltre un decennio, spesso appianato dal saldo migratorio. Nell'ultimo anno il saldo totale risulta negativo non riuscendo il saldo del movimento migratorio ad appianare la "negatività" di quello naturale. Anche l'indice di vecchiaia piuttosto elevato 209,87 (quasi due ultra sessantacinquenni, ogni giovane tra 0 e 14 anni), come la struttura per età, corroborano quanto sopra menzionato e attestano "l'anzianità" di Binasco, rispetto alla città metropolitana.



Indicatori territoriali 2020	
Altitudine mediana	m. 100
Altitudine minima	m. 97
Altitudine massima	m. 103
Superficie territoriale	Kmq. 3,9
Densità demografica	Ab/Kmq. 1.871,4

Indicatori demografici		
Popolazione res. (1.1.2020)	7.245	
Elettori al 26.05.2019	5.812	80,2%
Coniugati (1.1.2019)	3.324	45,7%
Divorziati (1.1.2019)	259	3,5%
Vedovi (1.1.2019)	670	9,2%
Celibi e nubili (1.1.2019)	3.006	41,4%

Popolazione	2011	2012	2013	2014	2015	2016	2017	2018	2019
<b>Residente al 31 dicembre</b>	<b>7.335</b>	<b>7.147</b>	<b>7.189</b>	<b>7.239</b>	<b>7.265</b>	<b>7.251</b>	<b>7.257</b>	<b>7.259</b>	<b>7.245</b>
Serie storica movimento demografico									
<i>Nati</i>	53	56	48	54	49	59	49	42	37
<i>Morti</i>	82	92	82	101	75	102	82	102	89
Saldo movimento naturale	-29	-36	-34	-47	-26	-43	-33	-60	-52
<i>Iscritti</i>	380	396	390	344	327	324	323	340	379
<i>Cancellati</i>	284	365	314	247	275	295	284	278	361
Saldo movimento migratorio	96	31	76	97	52	29	39	62	18
Saldo totale	67	-5	42	50	26	-14	6	2	-34

Stranieri residenti	2011	2012	2013	2014	2015	2016	2017	2018	2019
<b>Residenti al 31 dicembre</b>	<b>459</b>	<b>445</b>	<b>466</b>	<b>505</b>	<b>528</b>	<b>563</b>	<b>576</b>	<b>571</b>	<b>611</b>
Serie storica movimento demografico									
<i>Nati</i>	5	9	7	7	11	5	8	6	11
<i>Morti</i>	0	0	1	2	0	0	2	0	2
<i>Iscritti</i>	64	111	110	103	101	60	80	55	92
<i>Cancellati</i>	47	57	89	64	78	30	73	66	68

## La tendenza del Mercato del lavoro nel comune di Binasco

Nella tabella, qui sotto rappresentata, è illustrata la tendenza mensile per l'anno 2019 del mercato del lavoro in questo comune attraverso i flussi relativi agli avviamenti, ai lavoratori avviati e ai datori di lavoro. Mentre il grafico, successivo, evidenzia la variazione dei tre indicatori tra il 2018 e il 2019.

<i>mese</i>	<i>avviamenti</i>	<i>lavoratori avviati</i>	<i>datori di lavoro</i>
gennaio	114	102	40
febbraio	58	51	30
marzo	65	59	28
aprile	83	71	31
maggio	68	52	29
giugno	57	49	29
luglio	47	46	21
agosto	22	19	13
settembre	93	85	31
ottobre	75	65	42
novembre	69	54	36
dicembre	55	44	21
<b>anno</b>	<b>806</b>	<b>597</b>	<b>155</b>

**Incidenza contratti "flessibili": 25,9**

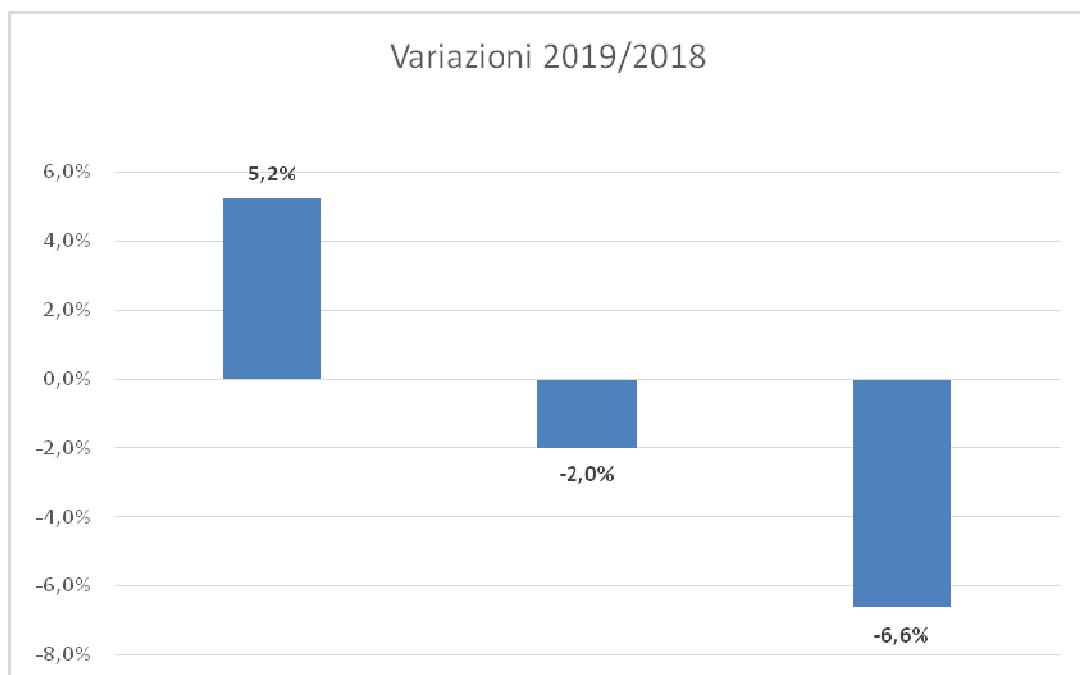



# Buccinasco

Situato fra i due navigli, Pavese e Grande, alla porta sud del Capoluogo, è attraversato dalla tangenziale ovest in vicinanza dell'incrocio con la A7. Buccinasco ha avuto uno sviluppo costante dal dopoguerra ai giorni nostri, in particolare tra gli anni sessanta e gli anni novanta, quando ha quintuplicato la sua popolazione passando dai 3.590 del 1961 agli oltre 20 mila del 1991. Questo Comune ha avuto, anche nell'ultimo decennio, un piccolissimo sviluppo, pari a un +0,5%, attestandosi sui 27 mila residenti. La serie storica del movimento demografico denota, pur se in ribasso un andamento delle nascite spesso superiore a quello dei decessi, mentre il flusso migratorio vede negli ultimi quattro un dato negativo, con saldi complessivi nei rispettivi anni in decrescita. L'indice di vecchiaia a 149,46 è tipico dei comuni "maturi", non risultando, comunque tra i più "anziani" del Sud Ovest.



Indicatori territoriali 2020	
Altitudine mediana	m. 111
Altitudine minima	m. 104
Altitudine massima	m. 116
Superficie territoriale	Kmq. 12,0
Densità demografica	Ab/Kmq. 2.255,0

Indicatori demografici		
Popolazione res. (1.1.2020)	27.070	
Elettori al 26.05.2019	21.454	79,3%
Coniugati (1.1.2019)	13.434	49,5%
Divorziati (1.1.2019)	953	3,5%
Vedovi (1.1.2019)	1.371	5,0%
Celibi e nubili (1.1.2019)	11.343	41,8%

Popolazione	2011	2012	2013	2014	2015	2016	2017	2018	2019
<b>Residente al 31 dicembre</b>	<b>27.092</b>	<b>26.982</b>	<b>27.071</b>	<b>27.123</b>	<b>27.224</b>	<b>27.245</b>	<b>27.171</b>	<b>27.102</b>	<b>27.070</b>
Serie storica movimento demografico									
<i>Nati</i>	248	229	212	210	193	183	177	206	167
<i>Morti</i>	129	144	146	142	146	157	150	164	201
Saldo movimento naturale	119	85	66	68	47	26	27	42	-34
<i>Iscritti</i>	937	1.358	1.164	851	865	849	993	860	876
<i>Cancellati</i>	901	953	1.141	867	811	854	1094	971	1.005
Saldo movimento migratorio	36	405	23	-16	54	-5	-101	-111	-129
Saldo totale	155	490	89	52	101	21	-74	-69	-163

Stranieri residenti	2011	2012	2013	2014	2015	2016	2017	2018	2019
<b>Residenti al 31 dicembre</b>	<b>1.125</b>	<b>1.214</b>	<b>1.302</b>	<b>1.349</b>	<b>1.443</b>	<b>1.488</b>	<b>1.441</b>	<b>1.489</b>	<b>1.554</b>
Serie storica movimento demografico									
<i>Nati</i>	17	22	20	24	18	17	16	19	19
<i>Morti</i>	1	0	1	0	2	3	2	1	1
<i>Iscritti</i>	229	370	337	233	263	218	254	228	231
<i>Cancellati</i>	169	173	249	186	169	187	315	198	226

## La tendenza del Mercato del lavoro nel comune di Buccinasco

Nella tabella, qui sotto rappresentata, è illustrata la tendenza mensile per l'anno 2019 del mercato del lavoro in questo comune attraverso i flussi relativi agli avviamenti, ai lavoratori avviati e ai datori di lavoro. Mentre il grafico, successivo, evidenzia la variazione dei tre indicatori tra il 2018 e il 2019.

<i>mese</i>	<i>avviamenti</i>	<i>lavoratori avviati</i>	<i>datori di lavoro</i>
gennaio	348	329	162
febbraio	352	292	136
marzo	309	266	125
aprile	471	358	121
maggio	416	328	122
giugno	462	391	117
luglio	337	334	121
agosto	194	194	60
settembre	703	625	171
ottobre	758	655	140
novembre	715	664	132
dicembre	415	327	111
<b>anno</b>	<b>5.480</b>	<b>4.113</b>	<b>609</b>

**Incidenza contratti "flessibili": 24,9**

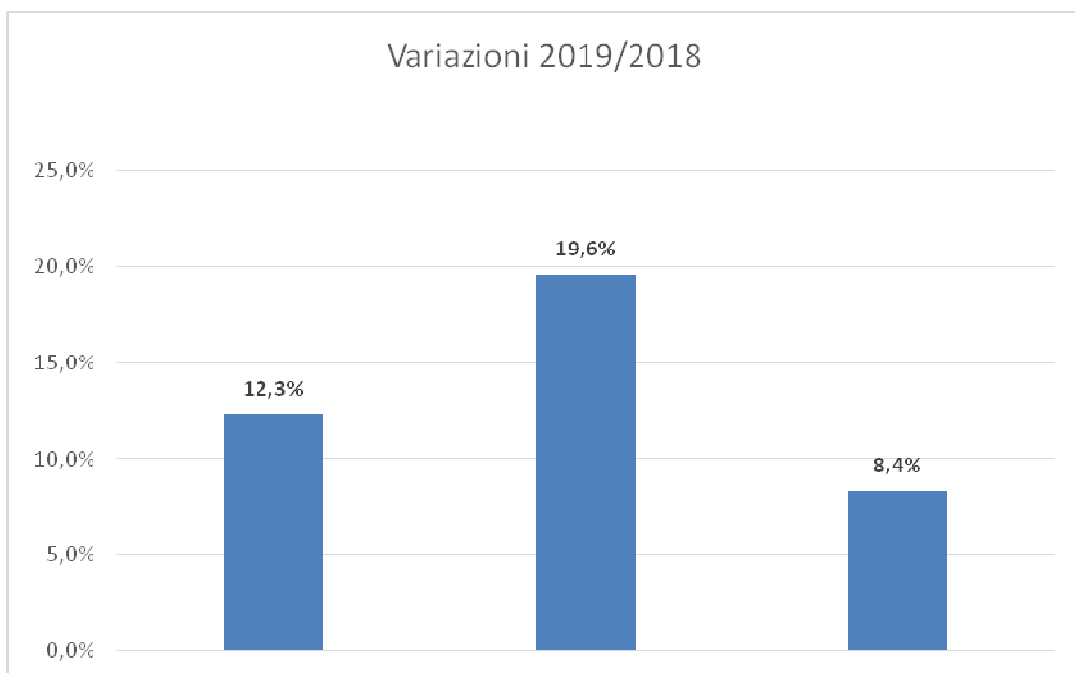

# Casarile

Posto al confine con la provincia di Pavia è attraversato dal Naviglio Pavese e lambito dall'autostrada A7 per Genova. Tale favorevole posizione geografica spiega il forte incremento che ha avuto a partire dalla seconda parte degli anni ottanta e che hanno portato questo Comune, in meno di vent'anni a raddoppiare i suoi abitanti. Casarile è il terzo più "giovane" tra i Centri del Sud Ovest con un indice di vecchiaia al 115,63. Il saldo del movimento naturale appare sempre positivo, salvo qualche eccezione, con flussi migratori che negli ultimi anni hanno subito una flessione negativa (negli ultimi cinque anni tre dati sono negativi, uno è nullo). Sia l'indice di natalità che quello di mortalità nel 2019 si attestano al 7,2‰, ma provengono da andamenti molto divergenti, con i dati sulle nascite in calo e quelli sui decessi in forte ascesa. La densità demografica al 550,58 ab./kmq., risulta tra le più basse fra i comuni del Sud Ovest.



Indicatori territoriali 2020	
Altitudine mediana	m. 97
Altitudine minima	m. 96
Altitudine massima	m. 103
Superficie territoriale	Kmq. 7,3
Densità demografica	Ab/Kmq. 550,6

Indicatori demografici		
Popolazione res. (1.1.2020)	4.033	
Elettori al 26.05.2019	3.089	76,6%
Coniugati (1.1.2019)	1.890	46,3%
Divorziati (1.1.2019)	154	3,7%
Vedovi (1.1.2019)	213	5,2%
Celibi e nubili (1.1.2019)	1.817	44,5%

Popolazione	2011	2012	2013	2014	2015	2016	2017	2018	2019
<b>Residente al 31 dicembre</b>	<b>3.960</b>	<b>3.953</b>	<b>4.079</b>	<b>4.069</b>	<b>4.091</b>	<b>4.081</b>	<b>4.083</b>	<b>4.074</b>	<b>4.033</b>
Serie storica movimento demografico									
<i>Nati</i>	50	40	50	49	43	25	42	37	29
<i>Morti</i>	22	24	27	24	33	35	28	29	29
Saldo movimento naturale	28	16	23	25	10	-10	14	8	0
<i>Iscritti</i>	195	235	279	165	193	190	181	184	164
<i>Cancellati</i>	178	166	176	200	181	190	193	201	206
Saldo movimento migratorio	17	69	103	-35	12	0	-12	-17	-42
Saldo totale	45	85	126	-10	22	-10	2	-9	-42

Stranieri residenti	2011	2012	2013	2014	2015	2016	2017	2018	2019
<b>Residenti al 31 dicembre</b>	<b>339</b>	<b>290</b>	<b>332</b>	<b>332</b>	<b>304</b>	<b>306</b>	<b>322</b>	<b>331</b>	<b>329</b>
Serie storica movimento demografico									
<i>Nati</i>	7	4	8	7	7	5	8	7	4
<i>Morti</i>	0	0	1	0	0	0	1	0	2
<i>Iscritti</i>	58	59	84	51	46	60	48	52	41
<i>Cancellati</i>	36	43	42	51	74	63	39	50	40

## La tendenza del Mercato del lavoro nel comune di Casarile

Nella tabella, qui sotto rappresentata, è illustrata la tendenza mensile per l'anno 2019 del mercato del lavoro in questo comune attraverso i flussi relativi agli avviamenti, ai lavoratori avviati e ai datori di lavoro. Mentre il grafico, successivo, evidenzia la variazione dei tre indicatori tra il 2018 e il 2019.

<i>mese</i>	<i>avviamenti</i>	<i>lavoratori avviati</i>	<i>datori di lavoro</i>
gennaio	41	40	19
febbraio	31	31	13
marzo	29	29	14
aprile	30	30	15
maggio	21	21	9
giugno	31	31	17
luglio	27	27	17
agosto	20	20	8
settembre	43	43	17
ottobre	35	35	16
novembre	21	21	11
dicembre	17	17	11
<b>anno</b>	<b>346</b>	<b>303</b>	<b>58</b>

**Incidenza contratti "flessibili": 12,4**

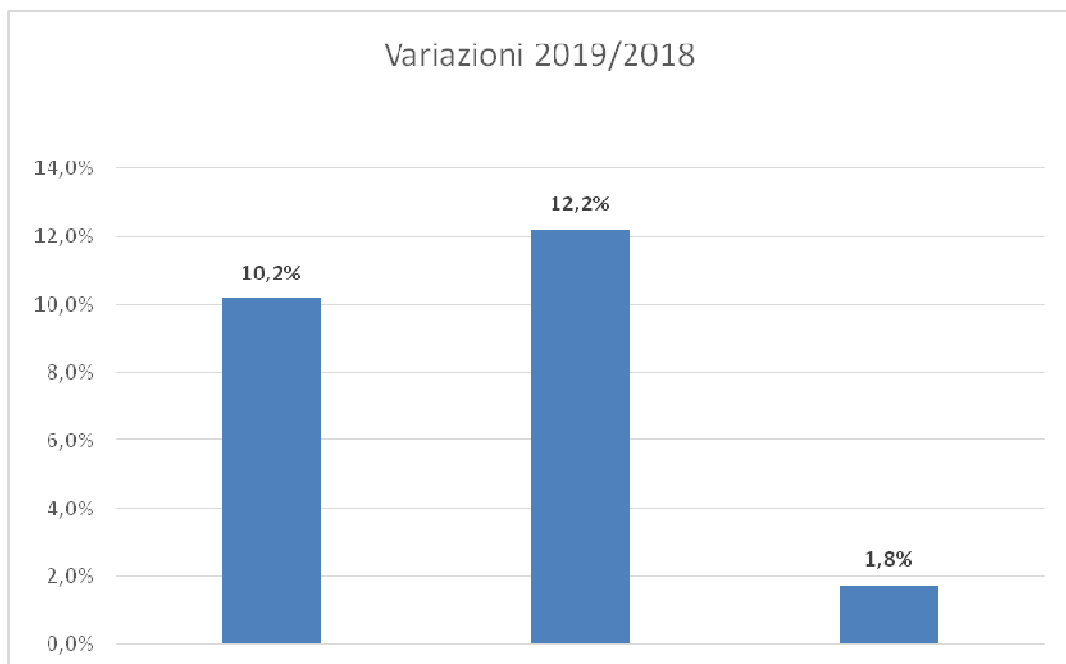

# Cesano Boscone

Comune posto ai confini occidentali di Milano lambito dalla tangenziale ovest e con una densità demografica molto elevata, oltre seimila abitanti/kmq. Ha avuto uno sviluppo impetuoso concentrato nel lasso di dieci anni, 1971-1981, quando è passato da 5.617 abitanti a 21.253. Cesano, essendo uno di quei comuni situati nella prima cintura intorno al Capoluogo, ha evidenziato una perdita sensibile nel corso degli anni novanta, perdendo nel decennio tra il novanta e il duemila, oltre 2.500 abitanti (circa il 10% della popolazione). L'andamento demografico del comune nel decennio 2010-2019 appare stabile, ma se si analizzano nel dettaglio i vari elementi: si osservano saldi naturali quasi sempre negativi, non sempre compensati da flussi migratori in entrata in grado di appianare le perdite. La natalità è spesso inferiore ai decessi (nel 2019 al 7,8% la prima, mentre i secondi si attestano 9,6%). L'indice di vecchiaia al 192,86 è tra i più "maturi" della città metropolitana.



Indicatori territoriali 2020	
Altitudine mediana	m. 119
Altitudine minima	m. 115
Altitudine massima	m. 123
Superficie territoriale	Kmq. 3,9
Densità demografica	Ab/Kmq. 6.084,4

Indicatori demografici		
Popolazione res. (1.1.2020)	23.966	
Elettori al 26.05.2019	18.465	77,0%
Coniugati (1.1.2019)	11.365	47,4%
Divorziati (1.1.2019)	931	3,8%
Vedovi (1.1.2019)	1.633	6,8%
Celibi e nubili (1.1.2019)	10.037	41,8%

Popolazione	2011	2012	2013	2014	2015	2016	2017	2018	2019
<b>Residente al 31 dicembre</b>	<b>23.799</b>	<b>23.135</b>	<b>23.592</b>	<b>23.535</b>	<b>23.792</b>	<b>23.755</b>	<b>23.667</b>	<b>23.970</b>	<b>23.966</b>
Serie storica movimento demografico									
<i>Nati</i>	200	209	187	208	193	193	185	168	187
<i>Morti</i>	185	181	217	189	229	248	209	232	230
Saldo movimento naturale	15	28	-30	19	-36	-55	-24	-64	-43
<i>Iscritti</i>	987	850	2.070	997	1.247	1.033	919	1.313	1.157
<i>Cancellati</i>	1.138	978	1.583	1.073	954	1.015	983	946	988
Saldo movimento migratorio	-151	-128	487	-76	293	18	-64	367	169
Saldo totale	-136	-100	457	-57	257	-37	-88	303	126

Stranieri residenti	2011	2012	2013	2014	2015	2016	2017	2018	2019
<b>Residenti al 31 dicembre</b>	<b>2.072</b>	<b>1.865</b>	<b>2.080</b>	<b>2.116</b>	<b>2.297</b>	<b>2.335</b>	<b>2.387</b>	<b>2.704</b>	<b>2.749</b>
Serie storica movimento demografico									
<i>Nati</i>	28	43	45	46	44	44	29	46	47
<i>Morti</i>	2	0	2	3	2	7	1	1	1
<i>Iscritti</i>	282	382	459	380	494	375	317	558	403
<i>Cancellati</i>	190	224	244	344	313	374	293	286	363

## La tendenza del Mercato del lavoro nel comune di Cesano Boscone

Nella tabella, qui sotto rappresentata, è illustrata la tendenza mensile per l'anno 2019 del mercato del lavoro in questo comune attraverso i flussi relativi agli avviamenti, ai lavoratori avviati e ai datori di lavoro. Mentre il grafico, successivo, evidenzia la variazione dei tre indicatori tra il 2018 e il 2019.

<i>mese</i>	<i>avviamenti</i>	<i>lavoratori avviati</i>	<i>datori di lavoro</i>
gennaio	297	296	100
febbraio	147	145	91
marzo	159	157	106
aprile	196	192	89
maggio	151	149	80
giugno	150	144	89
luglio	175	169	73
agosto	93	87	51
settembre	199	195	93
ottobre	179	173	96
novembre	158	157	89
dicembre	121	121	74
<b>anno</b>	<b>2.025</b>	<b>1.843</b>	<b>430</b>

**Incidenza contratti "flessibili": 9,0**

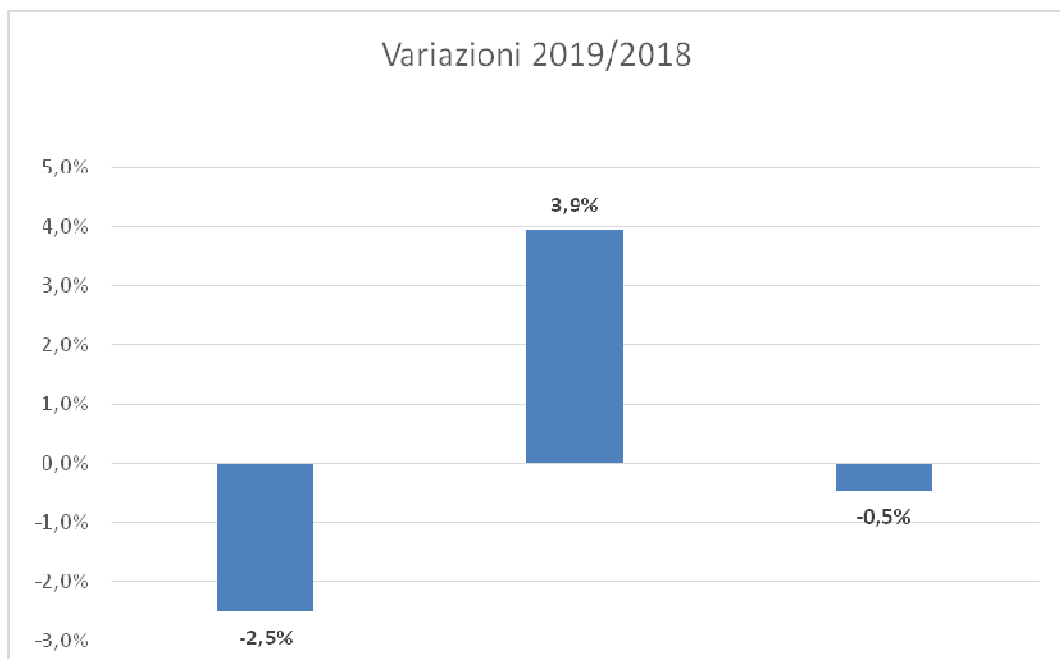

# Corsico

Grosso Borgo nella prima cintura intorno al Capoluogo, lambito dalla tangenziale ovest ed attraversato dal Naviglio Grande. Come altri Comuni, inseriti nella prima fascia, ha avuto uno sviluppo impetuoso negli anni cinquanta e sessanta, per poi stabilizzarsi intorno ai quarantamila abitanti nella metà degli anni ottanta. Nei decenni successivi, Corsico ha progressivamente perso residenti per un complessivo di oltre 9 mila abitanti, pari a un 27,6% nel confronto tra i Censimenti del 1981 e del 2001. Malgrado questi, non lievi arretramenti, la densità demografica rimane una delle più alte della città metropolitana (6.540,23 ab./kmq.). La serie storica del movimento demografico del decennio 2010-2019 segnala dati negativi per il movimento naturale, non sempre compensati, tranne il 2019, dai flussi migratori. Questo Comune si segnala come uno dei Centri con l'indice di vecchiaia più elevato del Sud Ovest con il 199,58: solo un giovane (0-14 anni), ogni due persone sopra i sessantacinque anni.



Indicatori territoriali 2020	
Altitudine mediana	m. 116
Altitudine minima	m. 113
Altitudine massima	m. 121
Superficie territoriale	Kmq. 5,4
Densità demografica	Ab/Kmq. 6.540,2

Indicatori demografici		
Popolazione res. (1.1.2020)	35.038	
Elettori al 26.05.2019	25.712	73,4%
Coniugati (1.1.2019)	16.181	46,6%
Divorziati (1.1.2019)	1.377	3,9%
Vedovi (1.1.2019)	2.866	8,2%
Celibi e nubili (1.1.2019)	14.283	41,1%

Popolazione	2011	2012	2013	2014	2015	2016	2017	2018	2019
<b>Residente al 31 dicembre</b>	<b>34.812</b>	<b>34.621</b>	<b>35.196</b>	<b>35.233</b>	<b>35.032</b>	<b>34.891</b>	<b>34.727</b>	<b>34.715</b>	<b>35.038</b>
Serie storica movimento demografico									
<i>Nati</i>	344	325	325	301	288	299	303	279	239
<i>Morti</i>	323	349	345	333	370	329	408	345	361
Saldo movimento naturale	21	-24	-20	-32	-82	-30	-105	-66	-122
<i>Iscritti</i>	1.824	2.871	2.355	1.557	1.444	1.373	1.692	1.716	1.875
<i>Cancellati</i>	1.540	1.866	1.760	1.488	1.563	1.484	1.751	1.662	1.654
Saldo movimento migratorio	284	1.005	595	69	-119	-111	-59	54	221
Saldo totale	305	981	575	37	-201	-141	-164	-12	99

Stranieri residenti	2011	2012	2013	2014	2015	2016	2017	2018	2019
<b>Residenti al 31 dicembre</b>	<b>4.601</b>	<b>4.628</b>	<b>5.207</b>	<b>5.293</b>	<b>5.265</b>	<b>5.183</b>	<b>5.355</b>	<b>5.511</b>	<b>5.862</b>
Serie storica movimento demografico									
<i>Nati</i>	72	92	107	94	90	81	111	87	94
<i>Morti</i>	1	2	3	1	4	1	5	1	4
<i>Iscritti</i>	834	1.345	1.228	817	734	554	711	767	849
<i>Cancellati</i>	438	654	649	731	762	716	645	697	627

## La tendenza del Mercato del lavoro nel comune di Corsico

Nella tabella, qui sotto rappresentata, è illustrata la tendenza mensile per l'anno 2019 del mercato del lavoro in questo comune attraverso i flussi relativi agli avviamenti, ai lavoratori avviati e ai datori di lavoro. Mentre il grafico, successivo, evidenzia la variazione dei tre indicatori tra il 2018 e il 2019.

<i>mese</i>	<i>avviamenti</i>	<i>lavoratori avviati</i>	<i>datori di lavoro</i>
gennaio	430	410	149
febbraio	331	309	154
marzo	331	305	131
aprile	353	328	143
maggio	339	325	123
giugno	341	322	133
luglio	317	300	106
agosto	140	127	66
settembre	497	480	156
ottobre	380	360	172
novembre	314	297	148
dicembre	191	184	108
<b>anno</b>	<b>3.964</b>	<b>3.339</b>	<b>686</b>

**Incidenza contratti "flessibili": 15,8**

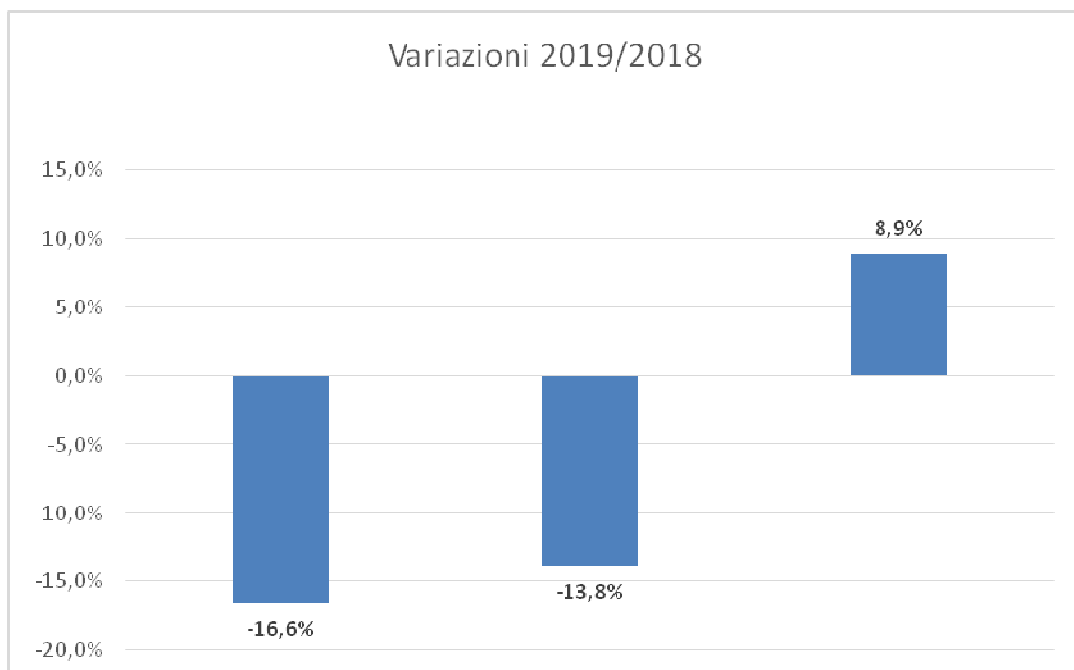



# Cusago

Antico Centro situato fra Milano e il Ticino, nella seconda fascia intorno al Capoluogo. Come altri Comuni in tale posizione, ha avuto un sostenuto sviluppo negli anni novanta arrivando a superare i 3.000 abitanti. Tuttavia mantiene una delle più basse densità demografiche della città metropolitana, pari a 372,03 abitanti/kmq. Negli ultimi anni mantiene livelli di crescita più che discreti alimentati, soprattutto, dai flussi migratori in entrata, mentre le nascite sono in decrescita. L'indice di natalità è sceso drasticamente nel 2016 al 4,85‰, per risalire nel 2017 al 7,04‰, malgrado l'indice di vecchiaia, pur se in progressivo aumento, si attesti a 112,07, certo non tra i più maturi dell'area metropolitana.



Indicatori territoriali 2020	
Altitudine mediana	m. 126
Altitudine minima	m. 118
Altitudine massima	m. 133
Superficie territoriale	Kmq. 11,5
Densità demografica	Ab/Kmq. 372,0

Indicatori demografici		
Popolazione res. (1.1.2020)	4.263	
Elettori al 26.05.2019	3.299	77,4%
Coniugati (1.1.2019)	1.942	47,2%
Divorziati (1.1.2019)	157	3,8%
Vedovi (1.1.2019)	201	4,8%
Celibi e nubili (1.1.2019)	1.810	44,0%

Popolazione	2011	2012	2013	2014	2015	2016	2017	2018	2019
<b>Residente al 31 dicembre</b>	<b>3.605</b>	<b>3.671</b>	<b>3.787</b>	<b>3.811</b>	<b>3.902</b>	<b>3.917</b>	<b>4.000</b>	<b>4.110</b>	<b>4.263</b>
Serie storica movimento demografico									
<i>Nati</i>	38	31	30	34	37	19	26	26	30
<i>Morti</i>	16	19	17	27	27	26	31	20	24
Saldo movimento naturale	22	12	13	7	10	-7	-5	6	6
<i>Iscritti</i>	147	181	259	143	184	158	224	210	277
<i>Cancellati</i>	111	128	156	126	103	136	136	106	172
Saldo movimento migratorio	36	53	103	17	81	22	88	104	105
Saldo totale	58	65	116	24	91	15	83	110	111

Stranieri residenti	2011	2012	2013	2014	2015	2016	2017	2018	2019
<b>Residenti al 31 dicembre</b>	<b>122</b>	<b>118</b>	<b>140</b>	<b>138</b>	<b>148</b>	<b>153</b>	<b>160</b>	<b>171</b>	<b>200</b>
Serie storica movimento demografico									
<i>Nati</i>	0	0	0	2	1	0	0	0	0
<i>Morti</i>	2	0	1	0	0	0	1	0	0
<i>Iscritti</i>	11	18	46	11	20	17	24	27	44
<i>Cancellati</i>	14	16	24	13	10	12	16	16	16

## La tendenza del Mercato del lavoro nel comune di Cusago

Nella tabella, qui sotto rappresentata, è illustrata la tendenza mensile per l'anno 2019 del mercato del lavoro in questo comune attraverso i flussi relativi agli avviamenti, ai lavoratori avviati e ai datori di lavoro. Mentre il grafico, successivo, evidenzia la variazione dei tre indicatori tra il 2018 e il 2019.

<i>mese</i>	<i>avviamenti</i>	<i>lavoratori avviati</i>	<i>datori di lavoro</i>
gennaio	183	164	59
febbraio	127	100	37
marzo	156	125	49
aprile	167	128	59
maggio	147	100	46
giugno	133	101	51
luglio	164	129	46
agosto	59	51	20
settembre	215	179	56
ottobre	150	123	59
novembre	135	99	55
dicembre	99	71	42
<b>anno</b>	<b>1.735</b>	<b>1.145</b>	<b>203</b>

**Incidenza contratti "flessibili": 34,0**

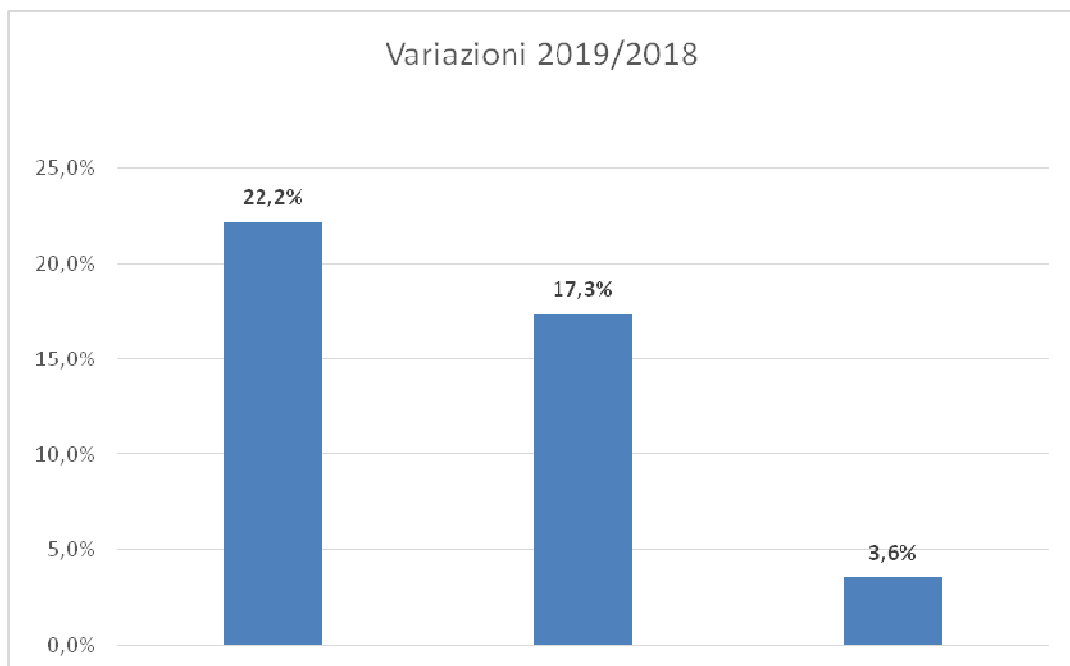

# Lacchiarella

Esteso Comune situato a sud della città metropolitana, al confine con la provincia di Pavia, lambito dal Naviglio Pavese ed attraversato dal fiume Olona. La densità abitativa è una tra le più basse del milanese, pari a 377,53 abitanti/kmq. Dal dopoguerra ad oggi ha avuto un limitato sviluppo: dai 4.916 abitanti nel 1951 ai 7.248 del 2001. Meglio nel periodo successivo dal 2010 al 2019, cresciuto di 596 residenti pari al +7%. Riguardo alla serie storica del movimento migratorio, migliore in questo lasso di tempo il contributo dei flussi in ingresso, sempre positivi, rispetto alle nascite, che appaiono negative negli ultimi cinque anni. L'indice di vecchiaia a 145,72 è inferiore alla media della città metropolitana, ma indica la relativa "maturità" della popolazione.



Indicatori territoriali 2020	
Altitudine mediana	m. 95
Altitudine minima	m. 90
Altitudine massima	m. 101
Superficie territoriale	Kmq. 24,0
Densità demografica	Ab/Kmq. 377,5

Indicatori demografici		
Popolazione res. (1.1.2020)	9.076	
Elettori al 26.05.2019	6.809	75,0%
Coniugati (1.1.2019)	4.266	47,3%
Divorziati (1.1.2019)	282	3,1%
Vedovi (1.1.2019)	633	7,0%
Celibi e nubili (1.1.2019)	3.831	42,5%

Popolazione	2011	2012	2013	2014	2015	2016	2017	2018	2019
<b>Residente al 31 dicembre</b>	<b>8.575</b>	<b>8.651</b>	<b>8.854</b>	<b>8.932</b>	<b>8.944</b>	<b>8.964</b>	<b>8.959</b>	<b>9.012</b>	<b>9.076</b>
Serie storica movimento demografico									
<i>Nati</i>	84	78	77	86	71	75	62	73	66
<i>Morti</i>	68	72	81	74	88	83	87	84	90
Saldo movimento naturale	16	6	-4	12	-17	-8	-25	-11	-24
<i>Iscritti</i>	330	521	425	363	292	338	329	350	392
<i>Cancellati</i>	251	275	218	297	263	310	309	286	318
Saldo movimento migratorio	79	246	207	66	29	28	20	64	74
Saldo totale	95	252	203	78	12	20	-5	53	50

Stranieri residenti	2011	2012	2013	2014	2015	2016	2017	2018	2019
<b>Residenti al 31 dicembre</b>	<b>666</b>	<b>684</b>	<b>805</b>	<b>873</b>	<b>895</b>	<b>900</b>	<b>892</b>	<b>927</b>	<b>956</b>
Serie storica movimento demografico									
<i>Nati</i>	12	10	16	18	14	11	12	17	12
<i>Morti</i>	1	1	0	1	1	1	0	0	2
<i>Iscritti</i>	87	148	170	136	115	107	84	108	101
<i>Cancellati</i>	29	45	49	68	93	112	104	90	78

## La tendenza del Mercato del lavoro nel comune di Lacchiarella

Nella tabella, qui sotto rappresentata, è illustrata la tendenza mensile per l'anno 2019 del mercato del lavoro in questo comune attraverso i flussi relativi agli avviamenti, ai lavoratori avviati e ai datori di lavoro. Mentre il grafico, successivo, evidenzia la variazione dei tre indicatori tra il 2018 e il 2019.

<i>mese</i>	<i>avviamenti</i>	<i>lavoratori avviati</i>	<i>datori di lavoro</i>
gennaio	128	111	53
febbraio	88	73	39
marzo	97	77	42
aprile	79	68	34
maggio	96	83	44
giugno	91	82	45
luglio	76	71	41
agosto	49	47	25
settembre	134	129	55
ottobre	137	124	55
novembre	107	91	53
dicembre	58	47	27
<b>anno</b>	<b>1.140</b>	<b>878</b>	<b>227</b>

**Incidenza contratti "flessibili": 23,0**

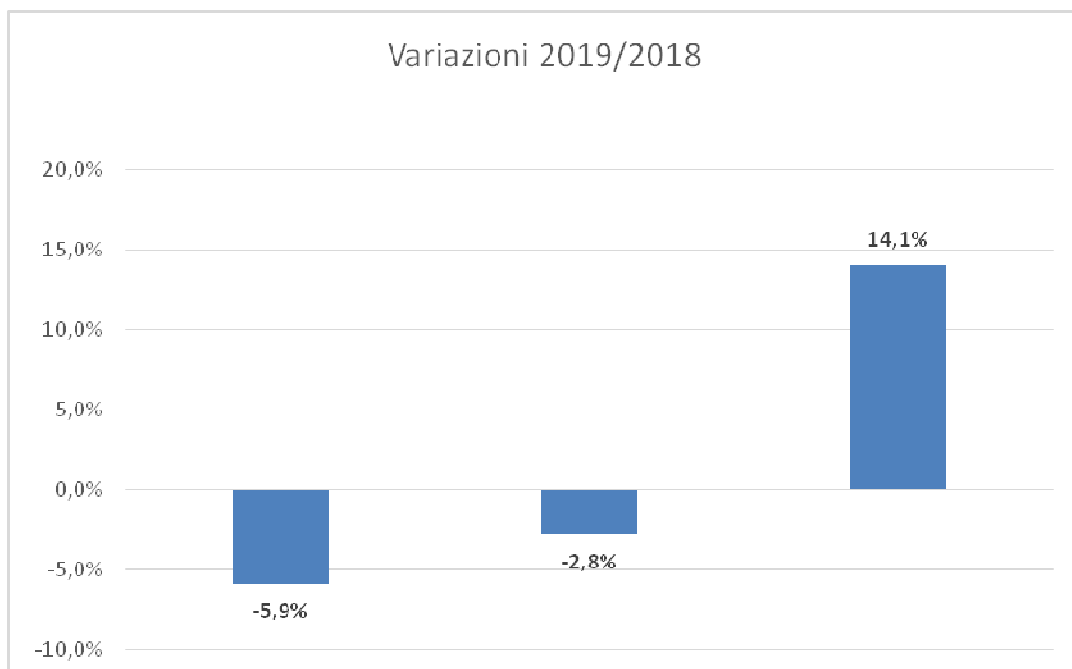

# Locate di Triulzi

Antico Borgo a sud di Milano al confine con la provincia di Pavia, lungo l'asse ferroviario Milano-Genova, lambito dalla tangenziale ovest. Il Comune ha mantenuto una crescita sostenuta dal dopoguerra sino agli anni settanta, dopo un periodo di "stasi" ha ripreso a crescere negli anni ottanta, quindi si è nuovamente stabilizzato, per poi tornare a incrementarsi negli anni duemila. La serie storica del movimento demografico dell'ultimo decennio con un aumento dei residenti di 634 unità, pari al +6,5%, mette in luce un andamento del Comune formato da saldi positivi sia del movimento naturale che del migratorio. Solo un saldo invariato nel 2017 e uno negativo nel 2019 interrompono l'ascesa del dato totale. L'indice di natalità è altalenante, all' 8,2‰, in diminuzione rispetto al 2018. In crescita anche l'indice di vecchiaia (125,19), tuttavia meno "maturo" della media della città metropolitana.



Indicatori territoriali 2020	
Altitudine mediana	m. 96
Altitudine minima	m. 90
Altitudine massima	m. 101
Superficie territoriale	Kmq. 12,6
Densità demografica	Ab/Kmq. 820,0

Indicatori demografici		
Popolazione res. (1.1.2020)	10.341	
Elettori al 26.05.2019	7.654	74,0%
Coniugati (1.1.2019)	4.884	47,5%
Divorziati (1.1.2019)	294	2,8%
Vedovi (1.1.2019)	638	6,2%
Celibi e nubili (1.1.2019)	4.453	43,3%

Popolazione	2011	2012	2013	2014	2015	2016	2017	2018	2019
<b>Residente al 31 dicembre</b>	<b>9.906</b>	<b>9.861</b>	<b>9.943</b>	<b>9.995</b>	<b>10.050</b>	<b>10.216</b>	<b>10.216</b>	<b>10.269</b>	<b>10.341</b>
Serie storica movimento demografico									
<i>Nati</i>	111	111	99	108	89	103	91	109	85
<i>Morti</i>	90	66	80	74	77	64	68	94	74
Saldo movimento naturale	21	45	19	34	12	39	23	15	11
<i>Iscritti</i>	481	603	383	374	384	422	357	407	422
<i>Cancellati</i>	303	440	320	356	341	295	380	369	436
Saldo movimento migratorio	178	163	63	18	43	127	-23	38	-14
Saldo totale	199	208	82	52	55	166	0	53	-3

Stranieri residenti	2011	2012	2013	2014	2015	2016	2017	2018	2019
<b>Residenti al 31 dicembre</b>	<b>1.016</b>	<b>1.003</b>	<b>1.045</b>	<b>1.104</b>	<b>1.111</b>	<b>1.184</b>	<b>1.150</b>	<b>1.194</b>	<b>1.170</b>
Serie storica movimento demografico									
<i>Nati</i>	18	27	18	23	13	24	17	18	19
<i>Morti</i>	0	1	0	1	0	0	3	0	1
<i>Iscritti</i>	153	200	158	146	132	145	77	131	153
<i>Cancellati</i>	66	96	116	87	125	96	125	105	157

## La tendenza del Mercato del lavoro nel comune di Locate di Triulzi

Nella tabella, qui sotto rappresentata, è illustrata la tendenza mensile per l'anno 2019 del mercato del lavoro in questo comune attraverso i flussi relativi agli avviamenti, ai lavoratori avviati e ai datori di lavoro. Mentre il grafico, successivo, evidenzia la variazione dei tre indicatori tra il 2018 e il 2019.

<i>mese</i>	<i>avviamenti</i>	<i>lavoratori avviati</i>	<i>datori di lavoro</i>
gennaio	87	69	48
febbraio	107	97	60
marzo	110	97	63
aprile	118	109	65
maggio	107	97	66
giugno	138	131	75
luglio	120	115	72
agosto	75	72	47
settembre	170	166	71
ottobre	158	149	85
novembre	157	144	74
dicembre	111	105	70
<b>anno</b>	<b>1.458</b>	<b>1.182</b>	<b>259</b>

**Incidenza contratti "flessibili": 18,9**

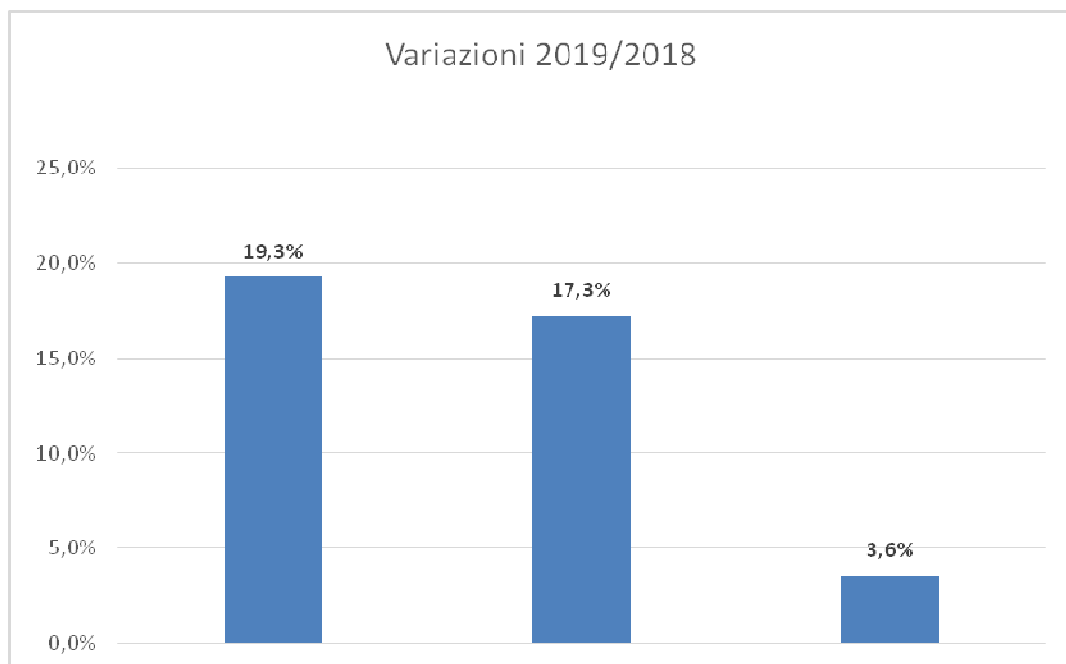

# Opera

Situato al confine sud del Capoluogo, nella prima fascia, lambito dalla ferrovia per Pavia è attraversato dalla tangenziale ovest. Dal dopoguerra ad oggi ha più che quintuplicato i suoi abitanti, anche se negli ultimi anni appare essersi stabilizzato, intorno ai 14 mila abitanti. Ha subito una leggera diminuzione tra i due Censimenti 2001 e il successivo del 2011, con -1,1%. Negli ultimi quattro anni ha potuto raggiungere un saldo positivo, solo grazie a flussi migratori in entrata che hanno ampiamente compensato i saldi naturali negativi. La struttura per età e l'indice di vecchiaia sono decisamente "maturi", con quest'ultimo che ha raggiunto i 191,66, superiore alla media del dato della città metropolitana, ma anche della zona omogenea Sud Ovest.



Indicatori territoriali 2020	
Altitudine mediana	m. 100
Altitudine minima	m. 96
Altitudine massima	m. 103
Superficie territoriale	Kmq. 7,6
Densità demografica	Ab/Kmq. 1.845,9

Indicatori demografici		
Popolazione res. (1.1.2020)	14.100	
Elettori al 26.05.2019	10.993	78,0%
Coniugati (1.1.2019)	6.668	47,9%
Divorziati (1.1.2019)	500	3,5%
Vedovi (1.1.2019)	1.014	7,2%
Celibi e nubili (1.1.2019)	5.738	41,2%

Popolazione	2011	2012	2013	2014	2015	2016	2017	2018	2019
<b>Residente al 31 dicembre</b>	<b>13.804</b>	<b>13.134</b>	<b>13.740</b>	<b>13.772</b>	<b>13.748</b>	<b>13.783</b>	<b>13.858</b>	<b>13.920</b>	<b>14.100</b>
Serie storica movimento demografico									
<i>Nati</i>	128	100	103	115	112	108	90	90	97
<i>Morti</i>	121	129	106	113	107	119	128	130	134
Saldo movimento naturale	7	-29	-3	2	5	-11	-38	-40	-37
<i>Iscritti</i>	474	536	1.077	453	488	563	527	539	587
<i>Cancellati</i>	517	561	468	423	517	517	414	437	433
Saldo movimento migratorio	-43	-25	609	30	-29	46	113	102	154
Saldo totale	-36	-54	606	32	-24	35	75	62	117

Stranieri residenti	2011	2012	2013	2014	2015	2016	2017	2018	2019
<b>Residenti al 31 dicembre</b>	<b>1.197</b>	<b>877</b>	<b>1.131</b>	<b>1.129</b>	<b>1.068</b>	<b>1.086</b>	<b>1.068</b>	<b>1.061</b>	<b>1.159</b>
Serie storica movimento demografico									
<i>Nati</i>	5	12	11	17	19	15	11	11	15
<i>Morti</i>	0	1	1	0	0	1	2	1	1
<i>Iscritti</i>	122	179	404	136	169	151	95	105	144
<i>Cancellati</i>	76	148	150	138	230	147	122	122	114

## La tendenza del Mercato del lavoro nel comune di Opera

Nella tabella, qui sotto rappresentata, è illustrata la tendenza mensile per l'anno 2019 del mercato del lavoro in questo comune attraverso i flussi relativi agli avviamenti, ai lavoratori avviati e ai datori di lavoro. Mentre il grafico, successivo, evidenzia la variazione dei tre indicatori tra il 2018 e il 2019.

<i>mese</i>	<i>avviamenti</i>	<i>lavoratori avviati</i>	<i>datori di lavoro</i>
gennaio	170	163	79
febbraio	195	192	77
marzo	148	146	82
aprile	125	123	61
maggio	123	116	68
giugno	94	94	58
luglio	176	176	69
agosto	45	44	35
settembre	268	267	99
ottobre	174	173	102
novembre	102	102	75
dicembre	130	126	62
<b>anno</b>	<b>1.750</b>	<b>1.515</b>	<b>347</b>

**Incidenza contratti "flessibili": 13,4**

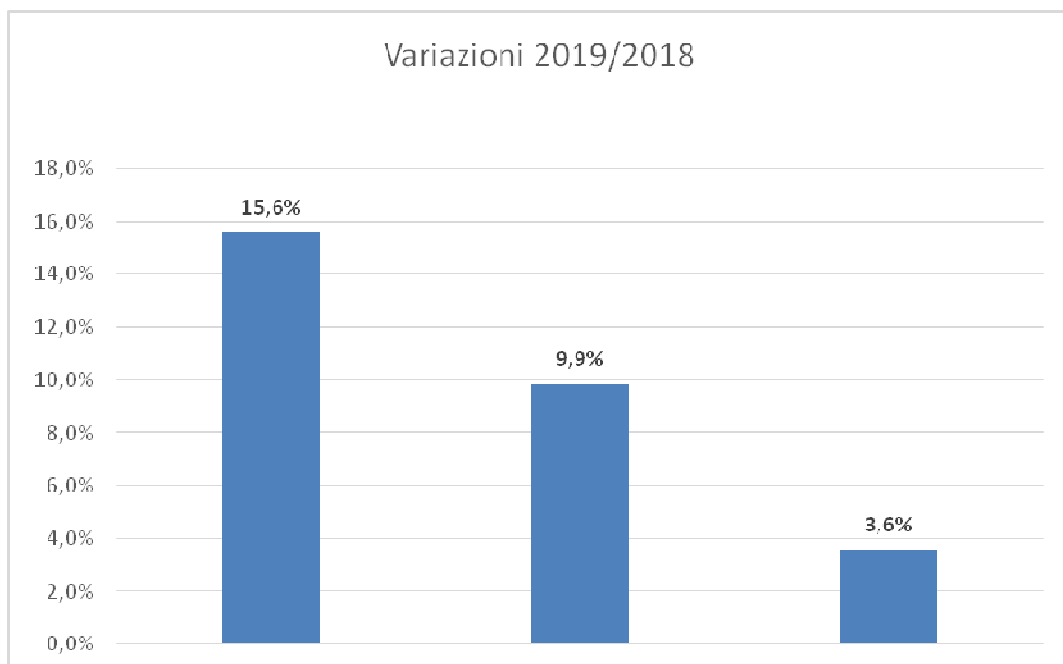



# Pieve Emanuele

Situato nel basso milanese, nella seconda fascia intorno a Milano lungo la direttrice per Pavia al confine della provincia, è lambito dalla ferrovia per Genova. A partire dagli anni sessanta il Comune ha avuto un enorme sviluppo decuplicando gli abitanti. Nell'ultimo periodo, dopo una fase di flessione culminata nel Censimento 2011, dove rispetto alla precedente operazione censuaria ha avuto un decremento pari al -5,7%, questo Comune appare essersi stabilizzato poco sotto i 16.000 abitanti. Per la prima volta, in quest'ultimo decennio, i dati 2018 e 2019 del saldo naturale risultano negativi, con l'indice di natalità del 2019 al 6,13‰ e un aumento dei decessi. I flussi migratori in entrata, nonostante siano importanti, sono sopravanzati dalle cancellazioni, con conseguente saldo totale decrescente per il quarto anno di fila. Si denota un indice di vecchiaia, pur nella sua "maturità", a 144,72 inferiore alla media dell'area metropolitana.



Indicatori territoriali 2020	
Altitudine mediana	m. 96
Altitudine minima	m. 90
Altitudine massima	m. 100
Superficie territoriale	Kmq. 12,9
Densità demografica	Ab/Kmq. 1.232,7

Indicatori demografici		
Popolazione res. (1.1.2020)	15.919	
Elettori al 26.05.2019	12.062	75,8%
Coniugati (1.1.2019)	7.518	47,3%
Divorziati (1.1.2019)	556	3,5%
Vedovi (1.1.2019)	856	5,3%
Celibi e nubili (1.1.2019)	6.930	43,6%

Popolazione	2011	2012	2013	2014	2015	2016	2017	2018	2019
<b>Residente al 31 dicembre</b>	<b>15.010</b>	<b>14.978</b>	<b>16.036</b>	<b>16.179</b>	<b>16.183</b>	<b>16.118</b>	<b>15.949</b>	<b>15.860</b>	<b>15.919</b>
Serie storica movimento demografico									
<i>Nati</i>	152	133	129	123	128	120	119	101	98
<i>Morti</i>	76	84	89	87	92	120	87	126	134
Saldo movimento naturale	76	49	40	36	36	0	32	-25	-36
<i>Iscritti</i>	622	856	1.879	666	627	706	532	637	779
<i>Cancellati</i>	575	805	861	559	659	771	733	701	768
Saldo movimento migratorio	47	51	1.018	107	-32	-65	-201	-64	11
Saldo totale	123	100	1.058	143	4	-65	-169	-89	-25

Stranieri residenti	2011	2012	2013	2014	2015	2016	2017	2018	2019
<b>Residenti al 31 dicembre</b>	<b>1.725</b>	<b>1.266</b>	<b>1.759</b>	<b>1.792</b>	<b>1.791</b>	<b>1.766</b>	<b>1.712</b>	<b>1.795</b>	<b>1.855</b>
Serie storica movimento demografico									
<i>Nati</i>	24	40	28	28	26	25	25	15	13
<i>Morti</i>	0	3	0	4	4	1	2	4	6
<i>Iscritti</i>	221	300	704	195	189	188	170	215	246
<i>Cancellati</i>	79	198	211	162	190	237	247	143	214

## La tendenza del Mercato del lavoro nel comune di Pieve Emanuele

Nella tabella, qui sotto rappresentata, è illustrata la tendenza mensile per l'anno 2019 del mercato del lavoro in questo comune attraverso i flussi relativi agli avviamenti, ai lavoratori avviati e ai datori di lavoro. Mentre il grafico, successivo, evidenzia la variazione dei tre indicatori tra il 2018 e il 2019.

<i>mese</i>	<i>avviamenti</i>	<i>lavoratori avviati</i>	<i>datori di lavoro</i>
gennaio	204	191	85
febbraio	304	287	78
marzo	243	205	81
aprile	249	229	65
maggio	145	131	79
giugno	183	179	87
luglio	170	170	74
agosto	72	69	41
settembre	256	242	90
ottobre	267	253	93
novembre	148	142	81
dicembre	79	78	52
<b>anno</b>	<b>2.320</b>	<b>1.962</b>	<b>355</b>

**Incidenza contratti "flessibili": 15,4**

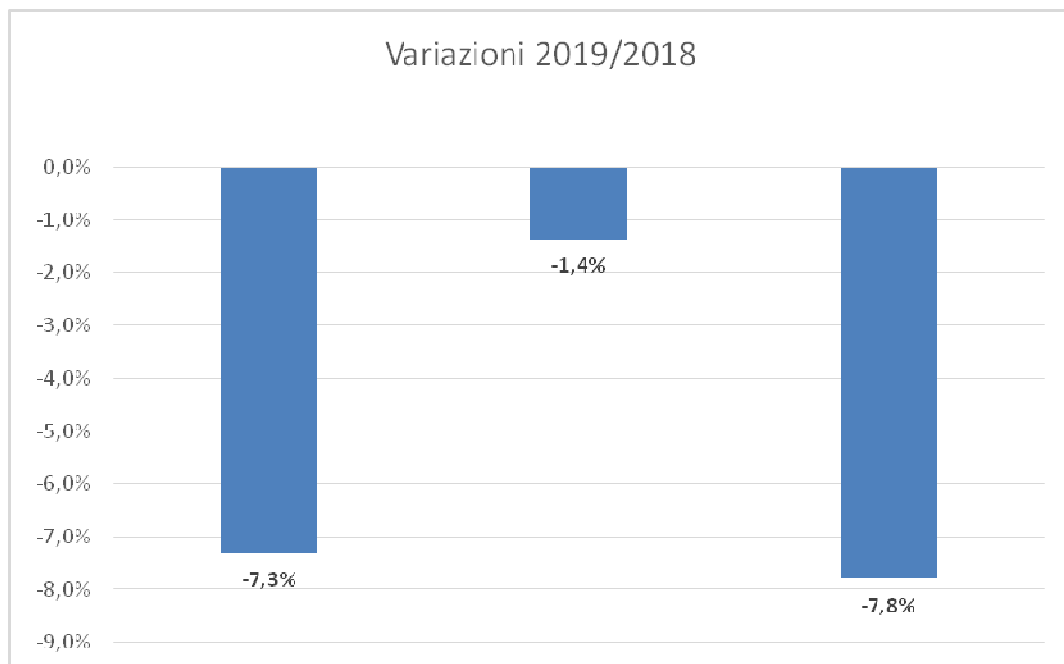

# Rozzano

Importante Centro situato lungo il Naviglio Pavese nella prima cintura intorno al Capoluogo, con il quale forma un continuum di territorio urbanizzato, è posto all'incrocio tra la tangenziale ovest e l'autostrada A7 per Genova. Proprio per tale posizione geografica ha avuto uno sviluppo enorme dal dopoguerra ad oggi, pari a oltre quindici volte il nucleo originale del 1951, composto da 2.700 residenti. Ha subito un periodo di stabilità tra gli anni ottanta e i primi anni duemila, per tornare a crescere nel Censimento del 2011, rispetto a quello precedente con un aumento pari al +7,5%. Nell'ultimo decennio, tranne il 2019, mantiene un saldo del movimento naturale positivo, anche se in calo, mentre i flussi migratori, nell'ultimo quinquennio, sono oscillanti. L'indice di vecchiaia è discretamente "maturo" a 147,38 in linea con la zona omogenea Sud Ovest.



Indicatori territoriali 2020	
Altitudine mediana	m. 102
Altitudine minima	m. 97
Altitudine massima	m. 106
Superficie territoriale	Kmq. 12,2
Densità demografica	Ab/Kmq. 3.475,9

Indicatori demografici		
Popolazione res. (1.1.2020)	42.557	
Elettori al 26.05.2019	31.427	73,8%
Coniugati (1.1.2019)	19.342	45,5%
Divorziati (1.1.2019)	1.601	3,7%
Vedovi (1.1.2019)	2.992	7,0%
Celibi e nubili (1.1.2019)	18.475	43,5%

Popolazione	2011	2012	2013	2014	2015	2016	2017	2018	2019
<b>Residente al 31 dicembre</b>	<b>41.698</b>	<b>40.607</b>	<b>42.415</b>	<b>42.593</b>	<b>42.475</b>	<b>42.417</b>	<b>42.442</b>	<b>42.430</b>	<b>42.557</b>
Serie storica movimento demografico									
<i>Nati</i>	428	387	447	409	397	401	384	349	322
<i>Morti</i>	306	349	314	334	358	373	363	322	401
Saldo movimento naturale	122	38	133	75	39	28	21	27	-79
<i>Iscritti</i>	1.355	1.871	3.130	1.383	1.289	1.332	1.235	1.284	1.485
<i>Cancellati</i>	1.142	1.184	1.455	1.280	1.446	1.418	1.231	1.323	1.341
Saldo movimento migratorio	213	687	1.675	103	-157	-86	4	-39	144
Saldo totale	335	725	1.808	178	-118	-58	25	-12	65

Stranieri residenti	2011	2012	2013	2014	2015	2016	2017	2018	2019
<b>Residenti al 31 dicembre</b>	<b>3.953</b>	<b>3.684</b>	<b>4.474</b>	<b>4.637</b>	<b>4.515</b>	<b>4.629</b>	<b>4.722</b>	<b>4.963</b>	<b>5.129</b>
Serie storica movimento demografico									
<i>Nati</i>	56	65	81	77	79	75	77	72	64
<i>Morti</i>	3	1	1	3	3	4	5	7	4
<i>Iscritti</i>	466	623	1.231	553	559	462	452	470	490
<i>Cancellati</i>	233	276	441	390	681	419	431	294	418

## La tendenza del Mercato del lavoro nel comune di Rozzano

Nella tabella, qui sotto rappresentata, è illustrata la tendenza mensile per l'anno 2019 del mercato del lavoro in questo comune attraverso i flussi relativi agli avviamenti, ai lavoratori avviati e ai datori di lavoro. Mentre il grafico, successivo, evidenzia la variazione dei tre indicatori tra il 2018 e il 2019.

<i>mese</i>	<i>avviamenti</i>	<i>lavoratori avviati</i>	<i>datori di lavoro</i>
gennaio	680	612	234
febbraio	529	480	217
marzo	561	504	224
aprile	489	459	212
maggio	527	480	215
giugno	575	527	216
luglio	627	545	220
agosto	273	249	129
settembre	913	847	253
ottobre	852	784	273
novembre	1.183	1.111	253
dicembre	749	663	173
<b>anno</b>	<b>7.958</b>	<b>6.269</b>	<b>929</b>

**Incidenza contratti "flessibili": 21,2**

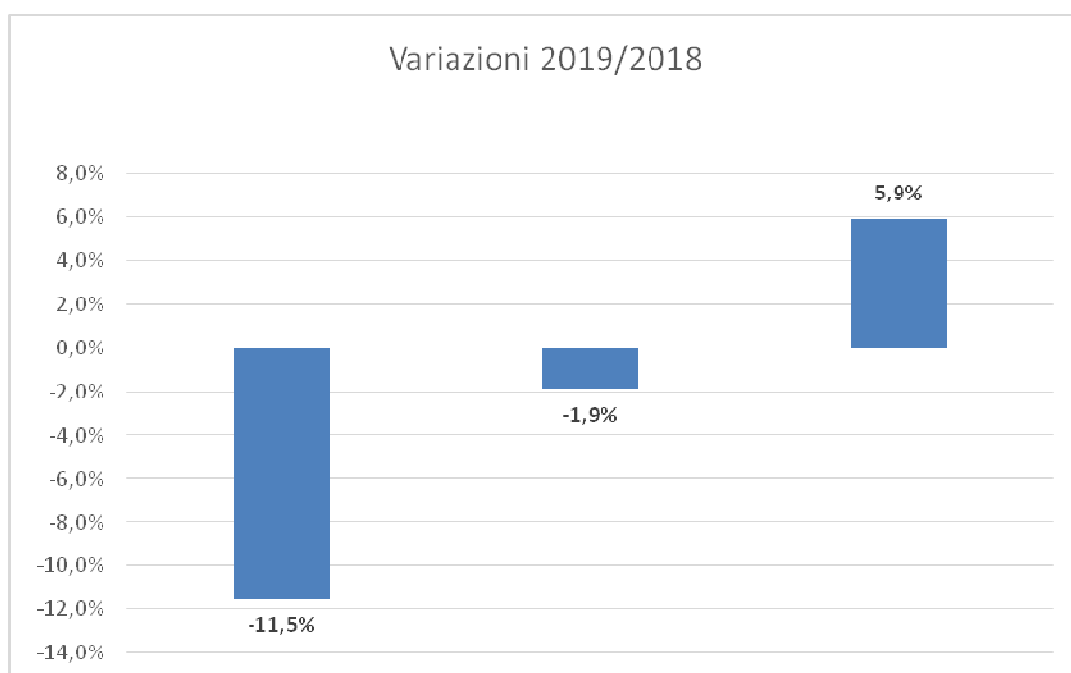

# Trezzano sul Naviglio

Posto lungo il Naviglio Grande, nella prima cintura intorno al Capoluogo, lambito dalla tangenziale ovest è attraversato dalla ferrovia Milano-Mortara. Dagli anni sessanta sino ai primi degli anni novanta, questo Comune ha avuto uno sviluppo enorme, dai 1.452 residenti del 1961 agli oltre 19 mila del 1991. Nel decennio successivo, come molti Comuni confinanti con il Capoluogo, ha subito una perdita di residenti pari a 1.309 unità, pari al 6,7%, cambio d'inversione dopo, con un incremento al Censimento 2011, pari al 10,5%. Negli ultimi anni continua il trend di crescita con entrambi i saldi (movimento naturale e migratorio) positivi, specialmente nel 2018. La struttura per età e l'indice di vecchiaia a 148,44 pur apparendo "maturi", sono, comunque in linea con la zona omogenea Sud Ovest.



Indicatori territoriali 2020	
Altitudine mediana	m. 116
Altitudine minima	m. 111
Altitudine massima	m. 121
Superficie territoriale	Kmq. 10,8
Densità demografica	Ab/Kmq. 1.978,7

Indicatori demografici		
Popolazione res. (1.1.2020)	21.303	
Elettori al 26.05.2019	16.434	77,1%
Coniugati (1.1.2019)	9.909	46,8%
Divorziati (1.1.2019)	762	3,5%
Vedovi (1.1.2019)	1.308	6,1%
Celibi e nubili (1.1.2019)	9.184	43,3%

Popolazione	2011	2012	2013	2014	2015	2016	2017	2018	2019
<b>Residente al 31 dicembre</b>	<b>19.659</b>	<b>20.213</b>	<b>20.497</b>	<b>20.696</b>	<b>20.790</b>	<b>20.944</b>	<b>20.956</b>	<b>21.171</b>	<b>21.303</b>
Serie storica movimento demografico									
<i>Nati</i>	197	202	201	196	193	205	194	179	192
<i>Morti</i>	116	153	136	150	154	171	184	161	189
Saldo movimento naturale	81	49	65	46	39	34	10	18	3
<i>Iscritti</i>	846	916	1.076	801	772	982	915	1.013	879
<i>Cancellati</i>	618	810	857	648	717	862	913	816	789
Saldo movimento migratorio	228	106	219	153	55	120	2	197	90
Saldo totale	309	155	284	199	94	154	12	215	93

Stranieri residenti	2011	2012	2013	2014	2015	2016	2017	2018	2019
<b>Residenti al 31 dicembre</b>	<b>1.457</b>	<b>1.478</b>	<b>1.561</b>	<b>1.673</b>	<b>1.715</b>	<b>1.781</b>	<b>1.749</b>	<b>1.819</b>	<b>1.935</b>
Serie storica movimento demografico									
<i>Nati</i>	13	32	19	26	24	31	28	31	29
<i>Morti</i>	0	4	4	3	0	1	5	4	1
<i>Iscritti</i>	181	324	276	305	285	349	228	283	252
<i>Cancellati</i>	72	145	193	193	243	313	283	240	167

## La tendenza del Mercato del lavoro nel comune di Trezzano sul Naviglio

Nella tabella, qui sotto rappresentata, è illustrata la tendenza mensile per l'anno 2019 del mercato del lavoro in questo comune attraverso i flussi relativi agli avviamenti, ai lavoratori avviati e ai datori di lavoro. Mentre il grafico, successivo, evidenzia la variazione dei tre indicatori tra il 2018 e il 2019.

<i>mese</i>	<i>avviamenti</i>	<i>lavoratori avviati</i>	<i>datori di lavoro</i>
gennaio	674	635	181
febbraio	427	374	143
marzo	375	319	155
aprile	368	320	147
maggio	345	294	137
giugno	330	314	145
luglio	365	359	131
agosto	117	113	82
settembre	490	471	180
ottobre	394	355	159
novembre	337	280	141
dicembre	222	186	99
<b>anno</b>	<b>4.444</b>	<b>3.535</b>	<b>651</b>

**Incidenza contratti "flessibili": 20,5**

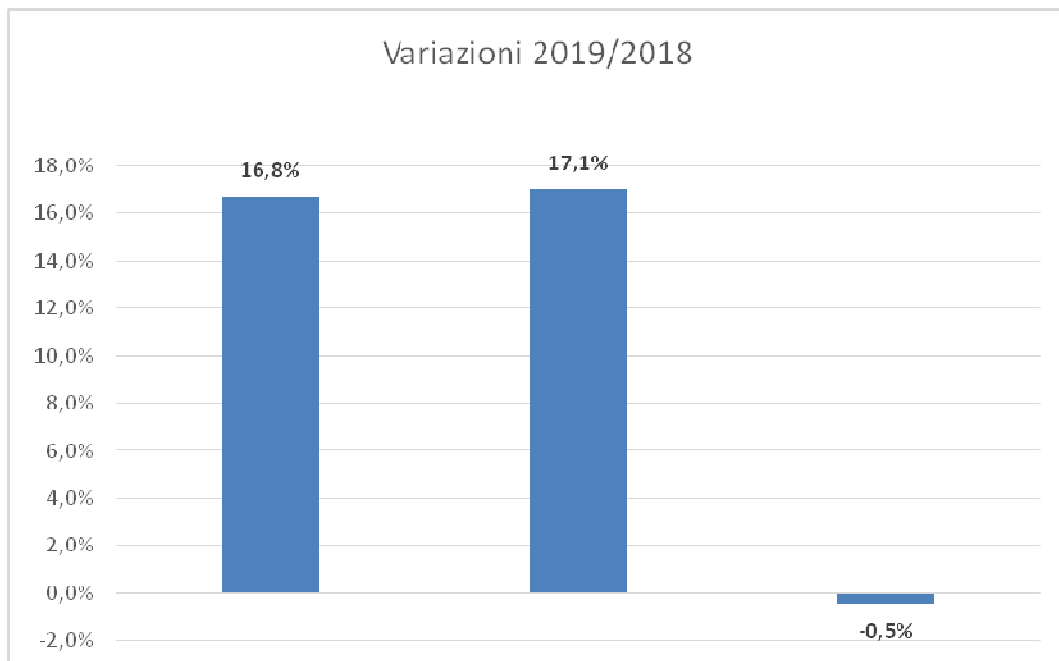

# Vernate

Disposto lungo il confine sud della provincia, lambito dall'autostrada A7 per Genova, il Comune è uno dei più estesi territorialmente della zona omogenea del Sud Ovest. Dal dopoguerra ad oggi il Borgo è rimasto praticamente invariato, sino all'inizio del secolo dai 2.173 abitanti nel 1951, ai 2.345 del censimento 2001. Da allora ha avuto un discreto sviluppo, con un incremento demografico tra i due Censimenti (2001 e 2011) pari a 35,7%. In virtù di una popolazione meno "anziana" del resto della città metropolitana, come dimostrato dall'indice di vecchiaia a 125,05, si nota come nell'ultimo decennio il saldo naturale risulti negativo solo nell'ultimo biennio. Nell'ultimo quadriennio, invece, risultano negativi i flussi migratori in entrata e conseguentemente anche quello totale negli ultimi tre anni.



Indicatori territoriali 2020	
Altitudine mediana	m. 104
Altitudine minima	m. 100
Altitudine massima	m. 108
Superficie territoriale	Kmq. 14,7
Densità demografica	Ab/Kmq. 226,2

Indicatori demografici		
Popolazione res. (1.1.2020)	3.315	
Elettori al 26.05.2019	2.578	77,8%
Coniugati (1.1.2019)	1.572	47,3%
Divorziati (1.1.2019)	110	3,3%
Vedovi (1.1.2019)	174	5,2%
Celibi e nubili (1.1.2019)	1.464	44,0%

Popolazione	2011	2012	2013	2014	2015	2016	2017	2018	2019
<b>Residente al 31 dicembre</b>	<b>3.226</b>	<b>3.236</b>	<b>3.302</b>	<b>3.321</b>	<b>3.348</b>	<b>3.365</b>	<b>3.342</b>	<b>3.320</b>	<b>3.315</b>
Serie storica movimento demografico									
<i>Nati</i>	37	26	31	38	33	38	31	20	27
<i>Morti</i>	27	24	24	20	27	19	23	31	32
Saldo movimento naturale	10	2	7	18	6	19	8	-11	-5
<i>Iscritti</i>	172	204	210	153	139	147	156	149	179
<i>Cancellati</i>	145	170	151	152	118	149	187	160	185
Saldo movimento migratorio	27	34	59	1	21	-2	-31	-11	-6
Saldo totale	37	36	66	19	27	17	-23	-22	-11

Stranieri residenti	2011	2012	2013	2014	2015	2016	2017	2018	2019
<b>Residenti al 31 dicembre</b>	<b>179</b>	<b>197</b>	<b>213</b>	<b>215</b>	<b>226</b>	<b>218</b>	<b>212</b>	<b>213</b>	<b>208</b>
Serie storica movimento demografico									
<i>Nati</i>	1	2	3	3	7	4	2	3	3
<i>Morti</i>	0	0	0	0	0	1	0	0	0
<i>Iscritti</i>	26	46	40	25	33	18	29	27	34
<i>Cancellati</i>	11	23	24	23	22	29	37	29	47

## La tendenza del Mercato del lavoro nel comune di Vernate

Nella tabella, qui sotto rappresentata, è illustrata la tendenza mensile per l'anno 2019 del mercato del lavoro in questo comune attraverso i flussi relativi agli avviamenti, ai lavoratori avviati e ai datori di lavoro. Mentre il grafico, successivo, evidenzia la variazione dei tre indicatori tra il 2018 e il 2019.

<i>mese</i>	<i>avviamenti</i>	<i>lavoratori avviati</i>	<i>datori di lavoro</i>
gennaio	38	37	21
febbraio	50	35	15
marzo	57	37	15
aprile	71	46	13
maggio	58	43	14
giugno	69	47	14
luglio	104	71	16
agosto	55	35	10
settembre	71	43	12
ottobre	65	48	20
novembre	34	28	10
dicembre	32	21	7
<b>anno</b>	<b>704</b>	<b>314</b>	<b>57</b>

**Incidenza contratti "flessibili": 55,4**

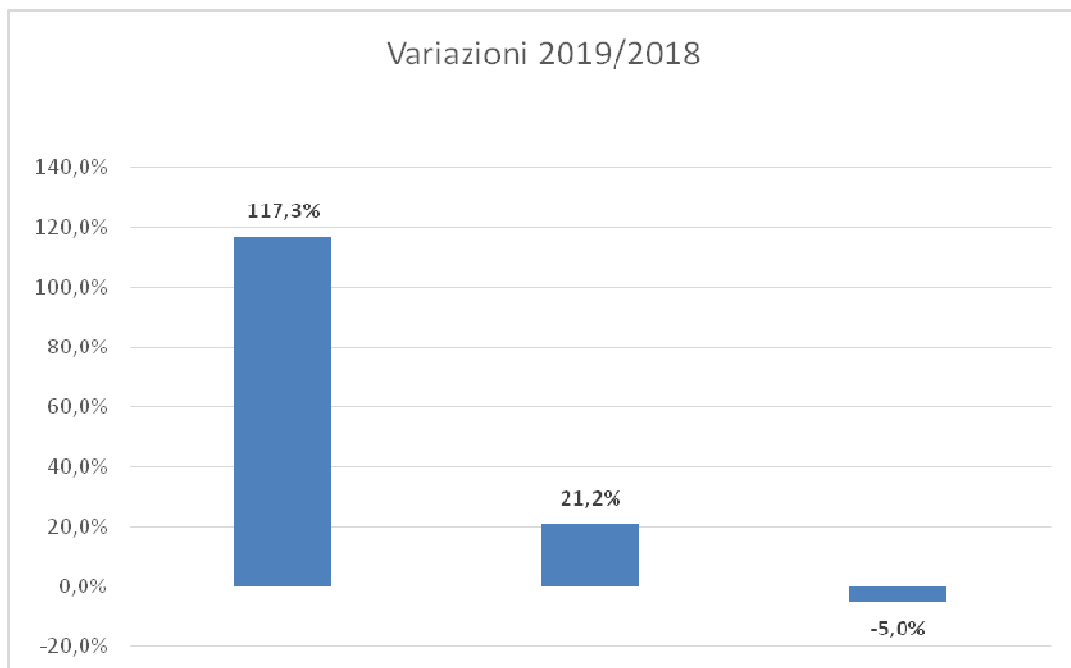



# Zibido San Giacomo

Comune molto esteso territorialmente, con una superficie pari a 24,6 kmq., disposto lungo il Naviglio Pavese, sfiorato dall'autostrada A7 Milano-Genova, è situato nella seconda fascia intorno a Milano. Tale posizione spiega l'andamento della popolazione: stabile dal dopoguerra sino alla fine degli anni settanta, quando inizia a crescere fino a raddoppiare i residenti. Da allora una crescita continua che, nel lasso di tempo tra il Censimento del 2001 e il successivo, ha portato ad un incremento importante pari al + 21%. L'indice di natalità è in continua discesa, attestandosi nel 2019 all'8,3‰. La serie storica del movimento demografico si caratterizza per un saldo naturale sempre positivo, mentre i flussi migratori in entrata, qualche volta negativi, portano a saldi totali non sempre in crescita. L'indice di vecchiaia al 107,81 è tipico di un Comune tra i più "giovani", sia della zona omogenea del Sud Ovest che della media della città metropolitana.



Indicatori territoriali 2020	
Altitudine mediana	m. 105
Altitudine minima	m. 98
Altitudine massima	m. 113
Superficie territoriale	Kmq. 24,6
Densità demografica	Ab/Kmq. 280,9

Indicatori demografici		
Popolazione res. (1.1.2020)	6.904	
Elettori al 26.05.2019	5.348	77,5%
Coniugati (1.1.2019)	3.307	47,9%
Divorziati (1.1.2019)	235	3,4%
Vedovi (1.1.2019)	311	4,5%
Celibi e nubili (1.1.2019)	3.047	44,1%

Popolazione	2011	2012	2013	2014	2015	2016	2017	2018	2019
<b>Residente al 31 dicembre</b>	<b>6.759</b>	<b>6.579</b>	<b>6.777</b>	<b>6.866</b>	<b>6.861</b>	<b>6.856</b>	<b>6.872</b>	<b>6.900</b>	<b>6.904</b>
Serie storica movimento demografico									
<i>Nati</i>	85	65	73	69	62	64	59	55	57
<i>Morti</i>	39	38	34	32	33	50	48	47	40
Saldo movimento naturale	46	27	39	37	29	14	11	8	17
<i>Iscritti</i>	248	321	489	277	215	263	255	307	287
<i>Cancellati</i>	269	316	330	225	249	282	250	287	294
Saldo movimento migratorio	-21	5	159	52	-34	-19	5	20	-7
Saldo totale	25	32	198	89	-5	-5	16	28	10

Stranieri residenti	2011	2012	2013	2014	2015	2016	2017	2018	2019
<b>Residenti al 31 dicembre</b>	<b>305</b>	<b>291</b>	<b>315</b>	<b>327</b>	<b>314</b>	<b>318</b>	<b>337</b>	<b>378</b>	<b>373</b>
Serie storica movimento demografico									
<i>Nati</i>	6	2	6	8	0	5	7	7	7
<i>Morti</i>	0	0	1	0	1	0	1	0	0
<i>Iscritti</i>	38	54	78	51	25	49	32	64	37
<i>Cancellati</i>	25	33	54	39	38	50	19	30	49

## La tendenza del Mercato del lavoro nel comune di Zibido San Giacomo

Nella tabella, qui sotto rappresentata, è illustrata la tendenza mensile per l'anno 2019 del mercato del lavoro in questo comune attraverso i flussi relativi agli avviamenti, ai lavoratori avviati e ai datori di lavoro. Mentre il grafico, successivo, evidenzia la variazione dei tre indicatori tra il 2018 e il 2019.

<i>mese</i>	<i>avviamenti</i>	<i>lavoratori avviati</i>	<i>datori di lavoro</i>
gennaio	61	61	35
febbraio	33	32	24
marzo	45	45	28
aprile	37	37	30
maggio	43	43	29
giugno	37	37	28
luglio	27	27	20
agosto	13	13	9
settembre	49	48	40
ottobre	47	47	30
novembre	107	107	31
dicembre	29	29	20
<b>anno</b>	<b>528</b>	<b>486</b>	<b>144</b>

**Incidenza contratti "flessibili": 8,0**

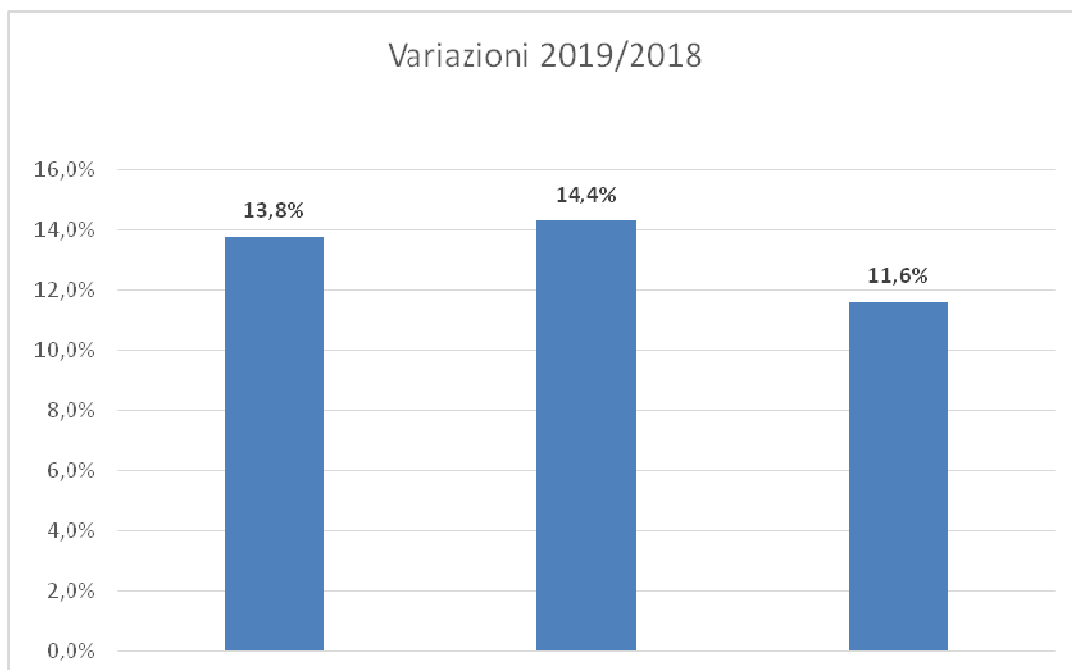

**MILANO**

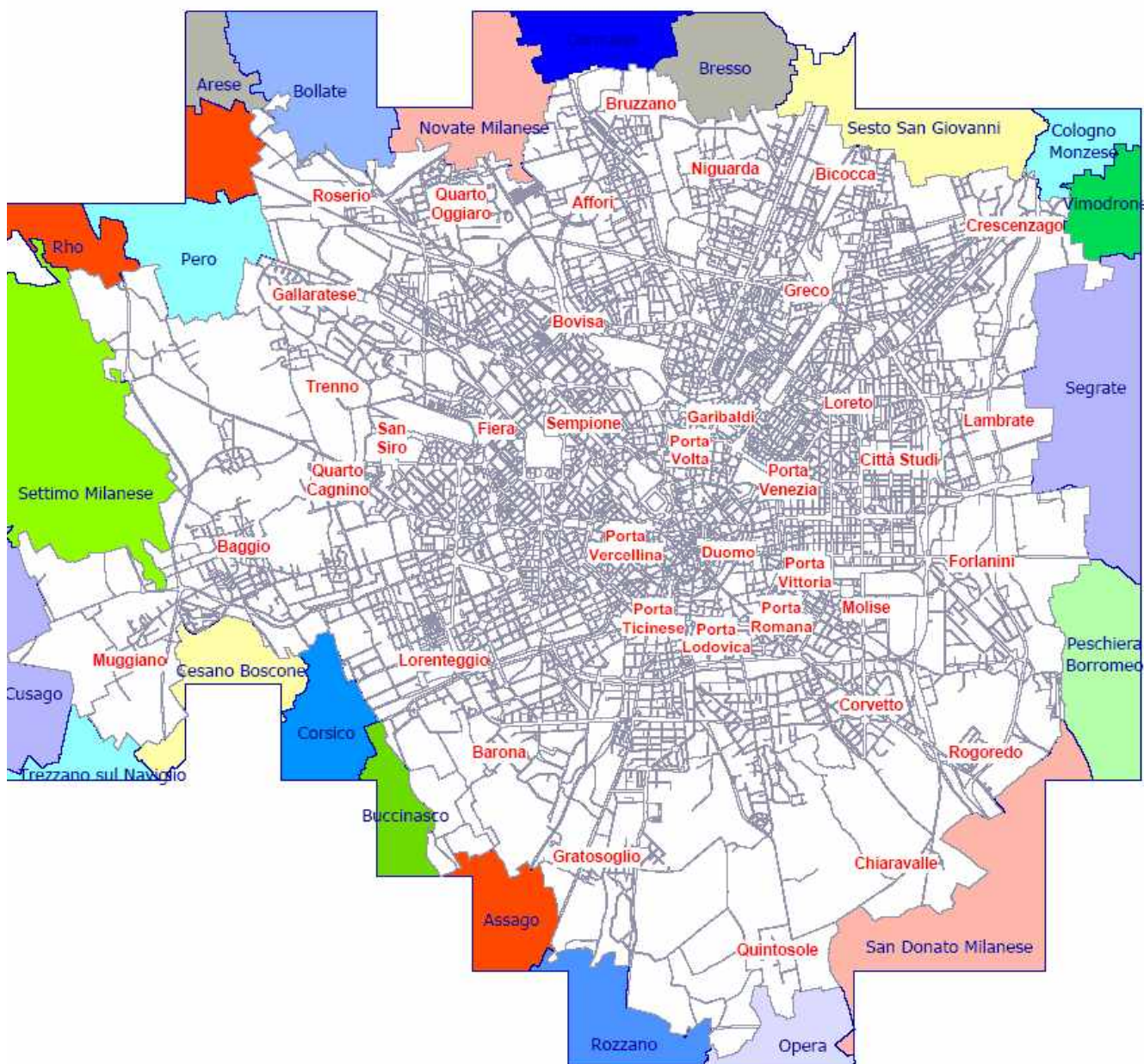

(immagine tratta dal sito del comune di Milano)

# MILANO

Il Capoluogo, nel dopoguerra, ha avuto un costante aumento sino ai primi anni settanta, dove ha raggiunto il suo massimo (1.732.000 dato al censimento 1971), da quel picco, è iniziata la diminuzione (1.242.123 al Censimento del 2011). Tra questi due dati, quasi mezzo milione di abitanti in meno (-39,4%). Nell'ultimo decennio, Milano ha avuto un andamento oscillante, crescendo, nella fase finale, solo grazie ai flussi migratori, peraltro un poco in calo. L'andamento del movimento naturale, vede una forte prevalenza dei decessi, sulle nascite, con l'indice di natalità nel 2019 al 7,5‰, mentre la mortalità si attesta al 9,9‰. Le famiglie sono aumentate, nel decennio, di oltre 65 mila unità il +9,5%, mentre la loro dimensione media a 1,84 è la più bassa dell'area milanese. L'indice di vecchiaia del Capoluogo è a 179,58, un dato superiore a quello medio dell'area milanese e che dimostra, ancora di più, la "maturità" della sua popolazione.

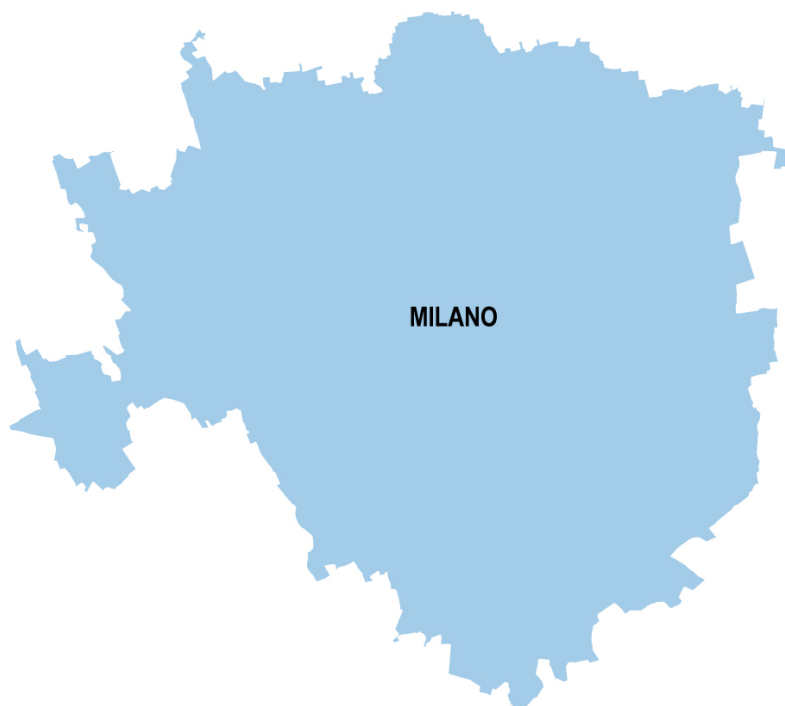

Indicatori territoriali 2020	
Altitudine mediana	m. 122
Altitudine minima	m. 100
Altitudine massima	m. 147
Superficie territoriale	181,7
Densità demografica	7.684,5

Indicatori demografici	
Popolazione res. (1.1.2020)	1.396.059
Elettori al 26.05.2019	994.015 71,2%
Coniugati (1.1.2019)	571.799 41,5%
Divorziati (1.1.2019)	57.499 4,2%
Vedovi (1.1.2019)	95.887 7,0%
Celibi e nubili (1.1.2019)	651.897 47,3%

## Popolazione residente

	2011	2012	2013	2014	2015	2016	2017	2018	2019
Residenti al 31 dicembre	<b>1.343.230</b>	<b>1.262.101</b>	<b>1.324.169</b>	<b>1.337.155</b>	<b>1.345.851</b>	<b>1.351.562</b>	<b>1.366.180</b>	<b>1.378.689</b>	<b>1.396.059</b>

## Serie storica movimento demografico

	2011	2012	2013	2014	2015	2016	2017	2018	2019
Nati	11.731	11.965	11.741	11.531	11.532	11.703	11.378	10.693	10.537
Morti	13.210	14.009	13.445	12.619	14.417	13.736	14.310	14.038	13.836
Saldo mov. naturale	<b>-1.479</b>	<b>-2.044</b>	<b>-1.704</b>	<b>-1.088</b>	<b>-2.885</b>	<b>-2.033</b>	<b>-2.932</b>	<b>-3.345</b>	<b>-3.299</b>
Iscritti	51.782	66.847	115.808	63.394	45.100	43.858	50.813	47.559	56.817
Cancellati	31.183	42.875	52.036	49.320	33.519	36.114	33.263	31.705	41.664
Saldo mov. migratorio	20.599	23.972	63.772	14.074	11.581	7.744	17.550	15.854	15.153
Saldo totale	19.120	21.928	62.068	12.986	8.696	5.711	14.618	12.509	11.854

**Movimento naturale e migratorio della popolazione residente  
Comune di Milano (anni 2011-2019)**

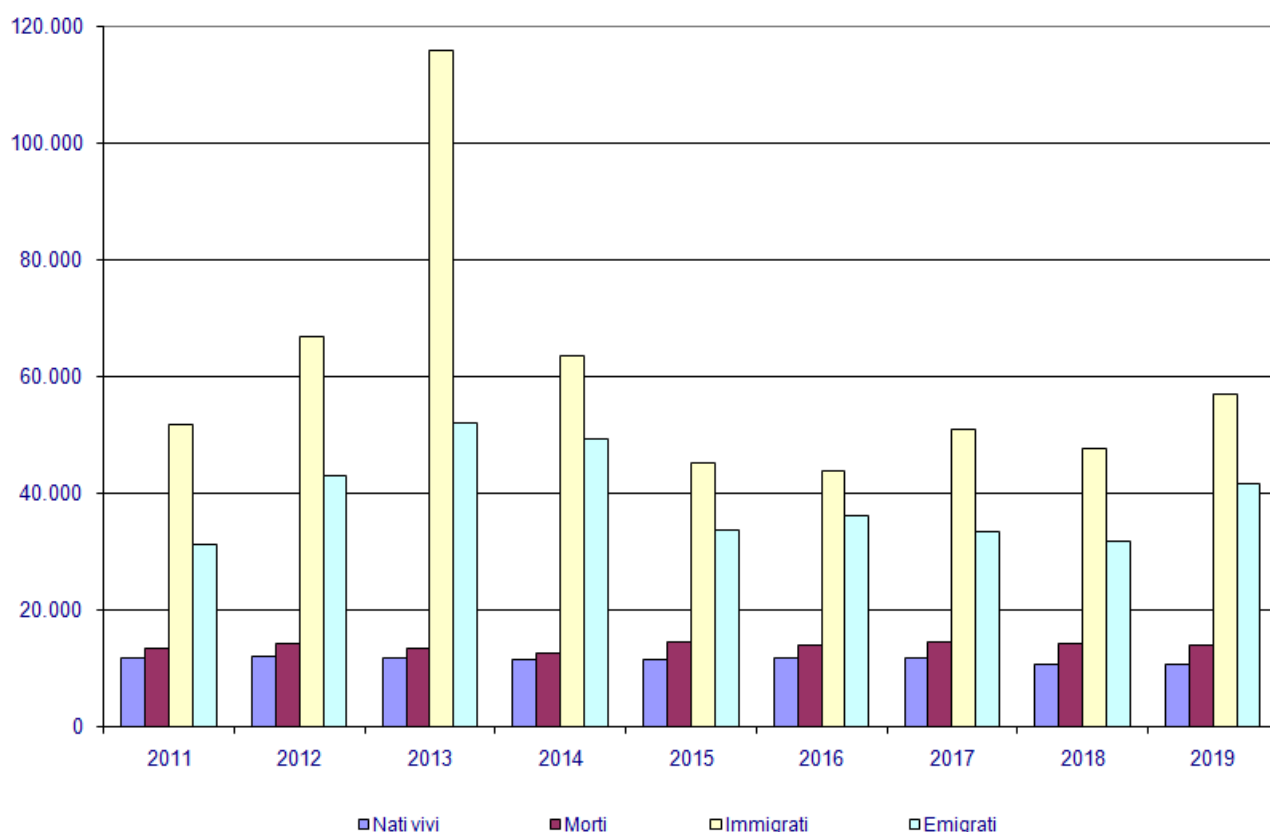

*Stranieri residenti*

	2011	2012	2013	2014	2015	2016	2017	2018	2019
al 31dicembre	<b>232.611</b>	<b>194.991</b>	<b>230.181</b>	<b>248.304</b>	<b>254.522</b>	<b>253.482</b>	<b>262.521</b>	<b>268.215</b>	<b>277.773</b>

*Serie storica movimento demografico*

Stranieri residenti	2011	2012	2013	2014	2015	2016	2017	2018	2019
Nati	2.384	3.204	3.470	3.345	3.274	3.319	3.122	2.824	2.688
Morti	173	190	192	222	244	233	353	342	297
Saldo mov. naturale	2.211	3.014	3.278	3.123	3.030	3.086	2.769	2.482	2.391
Iscritti	21.246	31.287	51.920	34.157	19.517	11.521	17.680	15.380	20.129
Cancellati	8.170	15.168	23.286	19.157	16.329	18.733	14.332	12.168	15.787
Saldo mov. migratorio	13.076	16.119	28.634	15.000	3.188	-7.212	3.348	3.212	4.342
<b>Saldo</b>	<b>15.287</b>	<b>19.133</b>	<b>31.912</b>	<b>18.123</b>	<b>6.218</b>	<b>-4.126</b>	<b>6.117</b>	<b>5.694</b>	<b>6.733</b>

## La tendenza del Mercato del lavoro nel comune di Milano

Nella tabella, qui sotto rappresentata, è illustrata la tendenza mensile per l'anno 2019 del mercato del lavoro in questo comune, attraverso i flussi relativi agli avviamenti<sup>1</sup>, ai lavoratori avviati<sup>2</sup> e ai datori di lavoro<sup>3</sup>. Mentre il grafico, successivo, evidenzia la variazione dei tre indicatori tra il 2018 e il 2019.

<i>mese</i>	<i>avviamenti</i>	<i>lavoratori avviati</i>	<i>datori di lavoro</i>
gennaio	56.651	45.120	13.161
febbraio	44.349	33.231	11.877
marzo	46.895	34.057	11.790
aprile	46.700	34.587	11.533
maggio	47.994	34.455	11.052
giugno	46.309	34.014	11.143
luglio	45.449	33.938	10.814
agosto	22.955	18.145	6.136
settembre	62.881	49.096	13.645
ottobre	58.137	42.642	14.038
novembre	51.629	37.444	12.178
dicembre	39.135	27.443	8.931
<b>anno</b>	<b>569.084</b>	<b>307.292</b>	<b>55.880</b>

**Incidenza contratti "flessibili"<sup>4</sup>: 46,0**

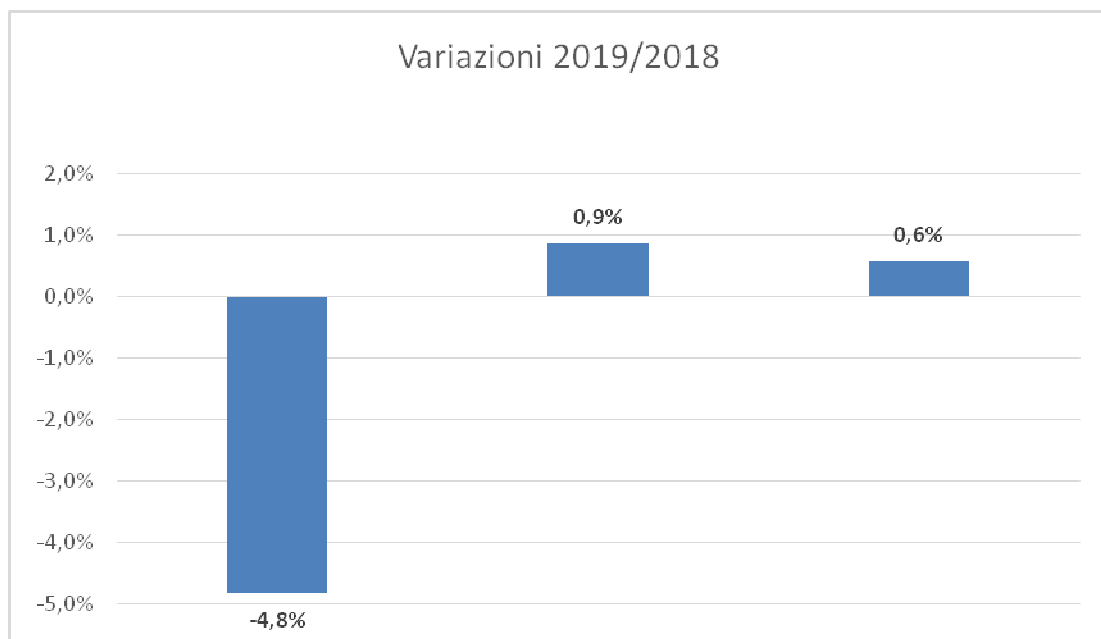

<sup>1</sup> Si veda la voce "il flusso degli avviamenti al lavoro a pag. 339 del glossario.

<sup>2</sup> Si veda la voce "il flusso dei lavoratori avviati" a pag. 339 del glossario.

<sup>3</sup> Si veda la voce "il flusso dei datori di lavoro" a pag. 339 del glossario.

<sup>4</sup> Si veda la voce "l'incidenza dei contratti "flessibili" " a pag. 339 del glossario.  
Ufficio servizi statistici - Città metropolitana di Milano

Densità abitativa negli 88 quartieri (NIL – Nuclei di Identità Abitativa)<sup>5</sup>

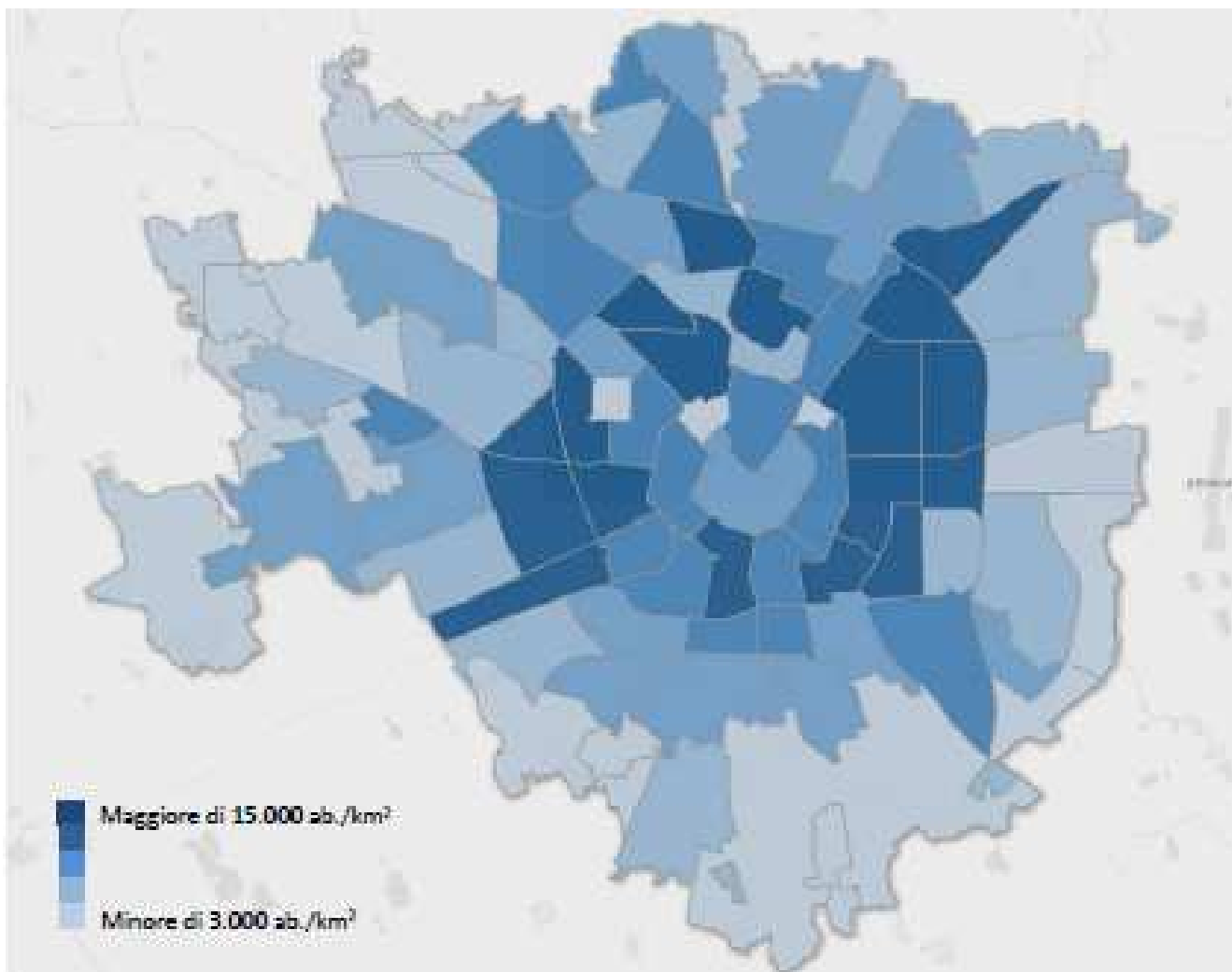

Densità abitativa nei nove Municipi di Milano

Municipi	Abitanti	Superficie Km <sup>2</sup>	Ab/Kmq <sup>2</sup>
1 Centro Storico	98.531	9,67	10.189,3
2 Centrale-Greco–Crescenzago	162.090	12,58	12.884,7
3 Venezia - Lambrate - Città Studi	144.110	14,23	10.127,2
4 Vittoria-Romana-Rogoredo	161.551	20,95	7.711,3
5 Ticinese-Vigentino-Gratosoglio	126.089	29,87	4.221,3
6 Genova - Giambellino – Lorenteggio	151.298	18,28	8.276,7
7 Forze Armate - San Siro - Baggio	175.465	31,34	5.598,8
8 Volta - Fiera - Gallarate - Quarto Oggiaro	188.367	23,72	7.941,3
9 Garibaldi-Bovisa-Niguarda-Fulvio Testi	187.773	21,12	8.890,8

<sup>5</sup> Tabella tratta dalla pubblicazione Focus on Milano 2013-14 del Settore Statistica del Comune di Milano, la tabella proveniente anch'essa dalla stessa pubblicazione, ma i calcoli sono stati rielaborati dell'Ufficio Servizi Statistici della Città metropolitana di Milano.  
Ufficio servizi statistici - Città metropolitana di Milano



**CITTÀ METROPOLITANA  
DI MILANO**

# CITTÀ METROPOLITANA DI MILANO

La città metropolitana di Milano composta da 133 comuni è stata istituita dalla legge del 7 aprile 2014 n. 56, sostituendo a partire dal 1° gennaio 2015 la preesistente provincia di Milano. Confina a nord con la provincia di Varese e quella di Monza e Brianza, a est con la provincia di Bergamo, a sud-est con la provincia di Cremona e di Lodi, a sud-ovest con la provincia di Pavia e a ovest con quella di Novara. Con la nascita della provincia di Lodi (1992) e successivamente con quella di Monza e della Brianza (2004), dalla provincia di Milano si sono separati un totale di 116 comuni per un totale di poco più di un milione di abitanti. Dal punto di vista demografico l'andamento dell'ultimo decennio è di leggera crescita, con saldi naturali che negli ultimi anni sono sempre più negativi, compensati solo in parte dal movimento migratorio via via più esiguo. La presenza di cittadini stranieri dell'area metropolitana ammonta al 14,9%, mentre l'indice di vecchiaia è piuttosto "maturo" raggiungendo quasi il 168,9. Vale a dire che ogni 100 giovani tra i 0 e i 14 anni risultano esserci quasi 169 ultrasessantacinquenni.

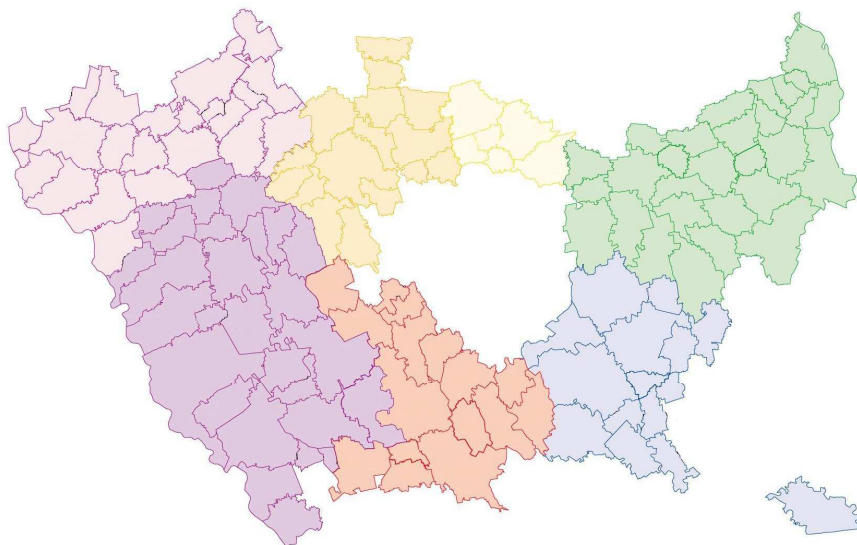

Indicatori territoriali 2020	
Altitudine mediana	134
Altitudine minima	57
Altitudine massima	239
Superficie territoriale	Kmq. 1.575,65
Densità demografica	Ab/Kmq. 2.081,6

Indicatori demografici		
Popolazione res. (1.1.2020)	3.279.944	
Elettori al 26.05.2019	2.428.376	74,7%
Coniugati (1.1.2019)	1.460.740	44,9%
Divorziati (1.1.2019)	119.166	3,7%
Vedovi (1.1.2019)	224.925	6,9%
Celibi e nubili (1.1.2019)	1.443.210	44,4%

## Popolazione residente

	2011	2012	2013	2014	2015	2016	2017	2018	2019
Residenti al 31 dicembre	<b>3.189.171</b>	<b>3.075.083</b>	<b>3.176.180</b>	<b>3.196.825</b>	<b>3.208.509</b>	<b>3.218.201</b>	<b>3.234.658</b>	<b>3.250.315</b>	<b>3.279.944</b>

## Serie storica movimento demografico

	2011	2012	2013	2014	2015	2016	2017	2018	2019
Nati	29.303	28.925	28.199	27.916	27.252	26.984	26.206	25.164	24.264
Morti	27.843	29.686	28.472	27.947	31.023	29.585	31.187	30.828	31.309
Saldo mov. naturale	1.460	-761	-273	-31	-3.771	-2.601	-4.981	-5.664	-7.045
Iscritti	123.309	152.392	224.358	132.662	111.426	113.967	120.512	119.680	136.500
Cancellati	92.292	111.991	122.888	112.513	95.971	101.674	99.074	98.359	113.263
Saldo mov. migratorio	31.017	40.401	101.370	20.676	15.455	12.293	21.438	21.321	23.237
Saldo totale	32.477	39.640	101.097	20.645	11.684	9.692	16.457	15.657	16.192

**Movimento naturale e migratorio della popolazione residente  
città metropolitana di Milano  
(anni 2011-2019)**

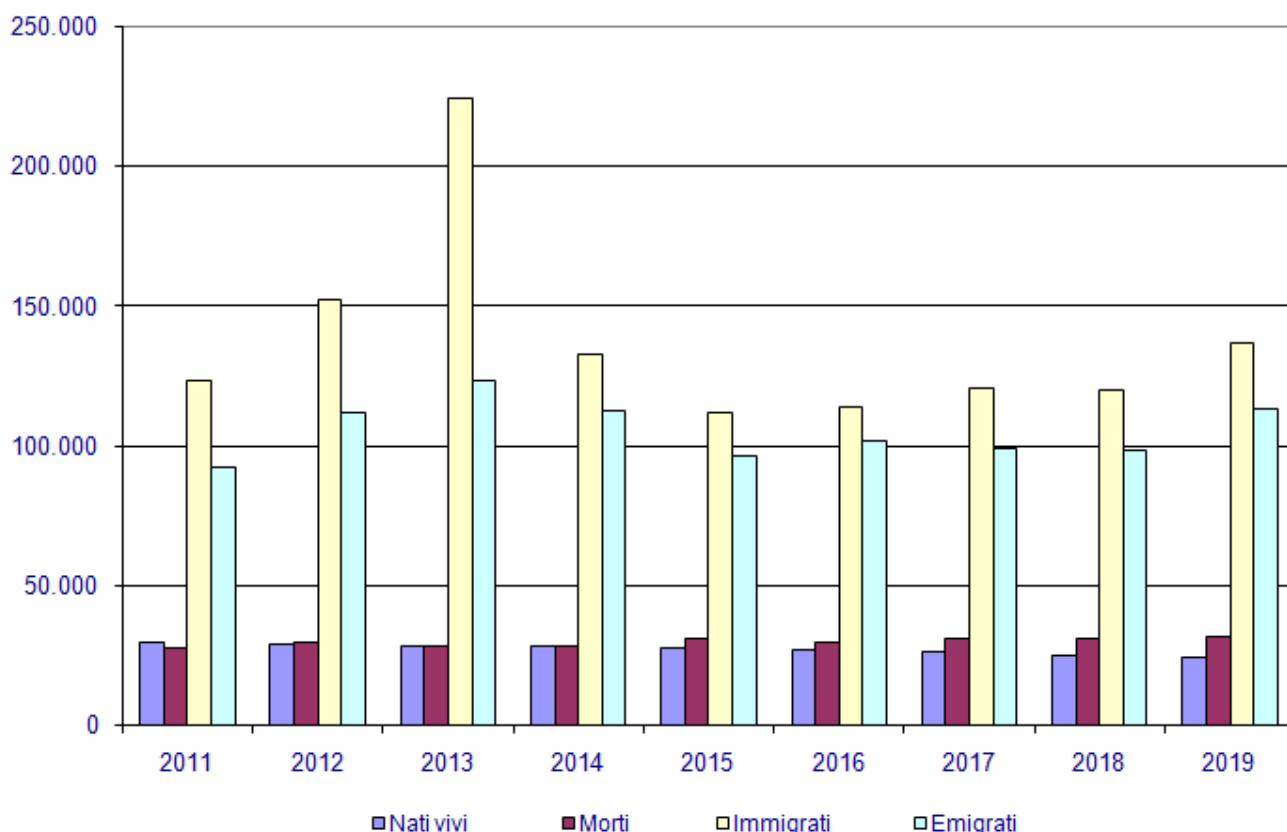

*Stranieri residenti*

	2011	2012	2013	2014	2015	2016	2017	2018	2019
al 31dicembre	<b>408.481</b>	<b>358.321</b>	<b>416.137</b>	<b>439.308</b>	<b>446.462</b>	<b>446.923</b>	<b>459.109</b>	<b>470.273</b>	<b>488.432</b>

*Serie storica movimento demografico*

Stranieri residenti	2011	2012	2013	2014	2015	2016	2017	2018	2019
Nati	4.864	6.558	6.775	6.801	6.545	6.471	6.310	5.865	5.661
Morti	289	353	364	375	439	401	561	569	494
<i>Saldo mov. naturale</i>	4.575	6.205	6.411	6.426	6.106	6.070	5.749	5.296	5.167
Iscritti	42.068	60.703	89.999	58.857	41.812	37.905	44.055	39.305	46.270
Cancellati	20.552	33.336	45.005	42.112	40.764	43.514	18.744	33.437	38.661
<i>Saldo mov. migratorio</i>	21.516	27.367	44.994	16.745	1.048	-5.609	25.311	5.868	7.609
<b>Saldo</b>	<b>26.091</b>	<b>33.572</b>	<b>51.405</b>	<b>23.171</b>	<b>7.154</b>	<b>461</b>	<b>31.060</b>	<b>11.164</b>	<b>12.776</b>

## La tendenza del Mercato del lavoro nella città metropolitana di Milano

Nella tabella, qui sotto rappresentata, è illustrata la tendenza mensile per l'anno 2019 del mercato del lavoro in questa zona omogenea, attraverso i flussi relativi agli avviamenti<sup>1</sup>, ai lavoratori avviati<sup>2</sup> e ai datori di lavoro<sup>3</sup>. Mentre il grafico, successivo, evidenzia la variazione dei tre indicatori tra il 2018 e il 2019.

<i>mese</i>	<i>avviamenti</i>	<i>lavoratori avviati</i>	<i>datori di lavoro</i>
gennaio	85.923	70.156	21.557
febbraio	68.316	52.722	19.482
marzo	70.567	52.872	19.464
aprile	70.824	53.504	18.765
maggio	71.569	52.594	18.198
giugno	69.371	53.066	18.414
luglio	68.093	52.905	17.560
agosto	34.985	28.168	9.814
settembre	100.164	80.755	22.377
ottobre	88.919	67.509	22.800
novembre	78.589	58.888	19.656
dicembre	59.008	43.037	14.379
<b>anno</b>	<b>866.328</b>	<b>473.906</b>	<b>89.783</b>

### Incidenza contratti "flessibili"<sup>4</sup>: 45,3

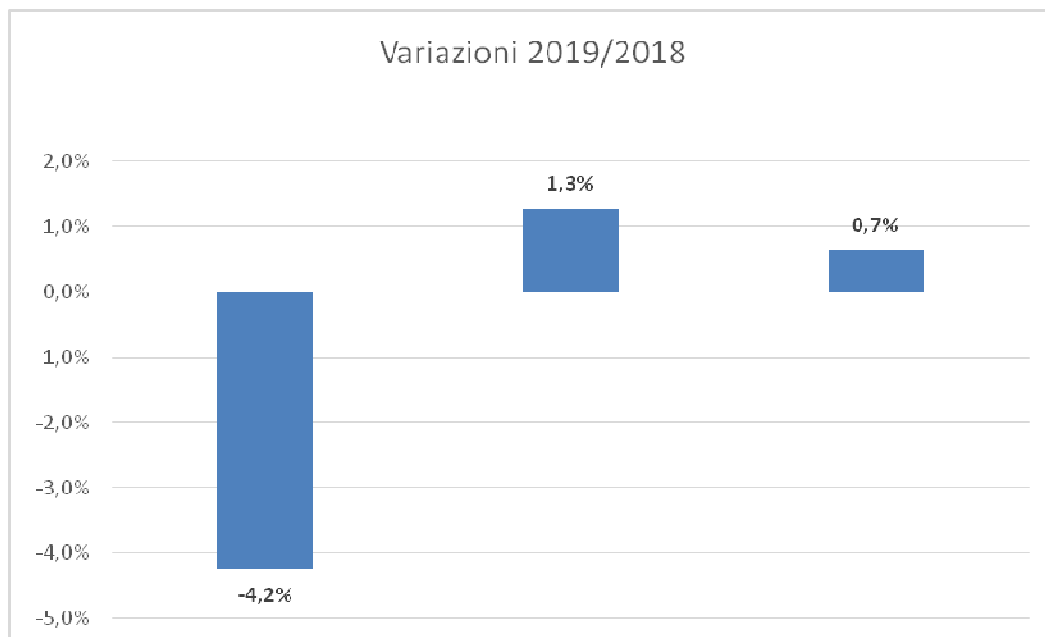

<sup>1</sup> Si veda la voce "il flusso degli avviamenti al lavoro a pag. 339 del glossario.

<sup>2</sup> Si veda la voce "il flusso dei lavoratori avviati" a pag. 339 del glossario.

<sup>3</sup> Si veda la voce "il flusso dei datori di lavoro" a pag. 339 del glossario.

<sup>4</sup> Si veda la voce "l'incidenza dei contratti "flessibili" " a pag. 339 del glossario.

## ***Appendice***

## TAVOLE STATISTICHE DEMOGRAFICHE

*Popolazione per genere, quota stranieri, famiglie e superficie*

*Superficie e popolazione residente nei comuni della città metropolitana provincia di Milano.*

*Anno 2020 (1° gennaio)*

<i>Descrizione Comune</i>	<i>Superficie in Km<sup>q</sup>.</i>	<i>Totale residenti</i>	<i>di cui Maschi</i>	<i>Stranieri %</i>	<i>Famiglie</i>	<i>N. medio di componenti per famiglia</i>
<b>Abbiategrasso</b>	47,78	32.855	15.994	13,0	14.118	2,33
<b>Albairate</b>	14,98	4.735	2.346	6,1	1.955	2,42
<b>Arconate</b>	8,42	6.694	3.283	4,6	2.706	2,47
<b>Arese</b>	6,56	19.683	9.499	6,7	8.521	2,31
<b>Arluno</b>	12,36	12.319	6.128	9,3	5.362	2,30
<b>Assago</b>	8,05	9.202	4.542	5,4	3.862	2,38
<b>Baranzate</b>	2,78	12.270	6.351	36,3	5.473	2,24
<b>Bareggio</b>	11,38	17.344	8.492	7,0	7.488	2,32
<b>Basiano</b>	4,59	3.702	1.839	9,0	1.549	2,39
<b>Basiglio</b>	8,49	8.084	3.940	10,8	3.408	2,37
<b>Bellinzago Lombardo</b>	4,59	3.868	1.895	8,5	1.660	2,33
<b>Bernate Ticino</b>	12,16	3.059	1.511	5,1	1.313	2,33
<b>Besate</b>	12,74	2.054	1.024	6,3	898	2,29
<b>Binasco</b>	3,87	7.245	3.465	8,4	3.250	2,23
<b>Boffalora sopra Ticino</b>	7,65	4.093	2.031	5,8	1.749	2,34
<b>Bollate</b>	13,12	36.761	17.617	7,6	16.055	2,29
<b>Bresso</b>	3,38	26.410	12.747	13,8	12.098	2,18
<b>Bubbiano</b>	2,95	2.438	1.221	6,2	1.009	2,42
<b>Buccinasco</b>	12,00	27.070	13.155	5,7	11.229	2,41
<b>Buscate</b>	7,83	4.648	2.279	7,0	1.988	2,34
<b>Bussero</b>	4,59	8.424	4.061	6,0	3.614	2,33
<b>Busto Garolfo</b>	12,99	13.978	6.924	7,5	5.777	2,42
<b>Calvignasco</b>	1,73	1.225	609	6,1	473	2,59
<b>Cambiago</b>	7,18	7.128	3.568	7,7	3.002	2,37
<b>Canegrate</b>	5,25	12.637	6.148	8,3	5.369	2,35
<b>Carpiano</b>	17,24	4.168	2.147	8,1	1.763	2,36
<b>Carugate</b>	5,39	15.678	7.760	8,0	6.534	2,40
<b>Casarile</b>	7,33	4.033	1.985	8,2	1.669	2,42
<b>Casorezzo</b>	6,60	5.469	2.676	5,5	2.297	2,38
<b>Cassano d'Adda</b>	18,60	19.162	9.431	14,0	8.190	2,34
<b>Cassina de' Pecchi</b>	7,21	14.016	6.816	9,8	5.921	2,37

<i>Descrizione Comune</i>	<i>Superficie in Kmq.</i>	<i>Totale residenti</i>	<i>di cui Maschi</i>	<i>Stranieri %</i>	<i>Famiglie</i>	<i>N. medio di componenti per famiglia</i>
<b>Cassinetta di Lugagnano</b>	3,32	1.856	905	4,2	775	2,39
<b>Castano Primo</b>	19,17	11.215	5.567	12,0	4.664	2,40
<b>Cernusco sul Naviglio</b>	13,22	34.980	16.791	6,1	15.023	2,33
<b>Cerro al Lambro</b>	9,96	5.101	2.524	5,4	2.088	2,44
<b>Cerro Maggiore</b>	10,12	15.221	7.417	7,9	6.507	2,34
<b>Cesano Boscone</b>	3,94	23.966	11.674	11,5	9.984	2,40
<b>Cesate</b>	5,77	14.457	7.093	8,0	6.088	2,37
<b>Cinisello Balsamo</b>	12,72	76.264	37.309	20,1	34.123	2,23
<b>Cislino</b>	14,68	4.876	2.421	4,4	2.055	2,37
<b>Cologno Monzese</b>	8,40	48.030	23.269	17,7	20.780	2,31
<b>Colturano</b>	4,16	2.064	1.038	7,7	853	2,42
<b>Corbetta</b>	18,69	18.517	9.124	8,7	7.915	2,34
<b>Cormano</b>	4,47	20.516	9.891	11,9	8.965	2,29
<b>Cornaredo</b>	11,07	20.581	10.072	7,2	9.109	2,26
<b>Corsico</b>	5,36	35.038	16.823	16,7	16.117	2,17
<b>Cuggiono</b>	14,93	8.260	4.077	10,0	3.521	2,35
<b>Cusago</b>	11,46	4.263	2.121	4,7	1.789	2,38
<b>Cusano Milanino</b>	3,08	18.944	9.022	7,8	8.773	2,16
<b>Dairago</b>	5,64	6.443	3.180	5,4	2.575	2,50
<b>Dresano</b>	3,48	3.012	1.488	7,4	1.271	2,37
<b>Gaggiano</b>	26,26	9.205	4.478	7,1	4.075	2,26
<b>Garbagnate Milanese</b>	9,00	27.135	13.218	9,4	11.504	2,36
<b>Gessate</b>	7,76	8.765	4.357	8,5	3.844	2,28
<b>Gorgonzola</b>	10,58	20.835	10.083	11,9	9.026	2,31
<b>Grezzago</b>	2,46	3.071	1.562	10,9	1.255	2,45
<b>Gudo Visconti</b>	6,10	1.622	784	3,0	646	2,51
<b>Inveruno</b>	12,14	8.658	4.225	5,6	3.758	2,30
<b>Inzago</b>	12,21	11.321	5.578	8,9	4.804	2,36
<b>Lacchiarella</b>	24,04	9.076	4.432	10,5	3.970	2,29
<b>Lainate</b>	12,93	26.214	12.833	5,7	11.063	2,37
<b>Legnano</b>	17,68	60.336	29.099	12,1	26.521	2,28
<b>Liscate</b>	9,41	4.134	2.104	10,2	1.729	2,39
<b>Locate di Triulzi</b>	12,61	10.341	5.072	11,3	4.470	2,31
<b>Magenta</b>	21,99	24.388	11.832	11,8	10.628	2,29
<b>Magnago</b>	11,23	9.277	4.591	5,7	3.920	2,37
<b>Marcallo con Casone</b>	8,21	6.167	3.022	6,5	2.619	2,35
<b>Masate</b>	4,39	3.634	1.821	10,2	1.512	2,40
<b>Mediglia</b>	21,96	12.294	6.132	11,9	4.973	2,47
<b>Melegnano</b>	5,00	18.379	8.720	15,3	8.370	2,20
<b>Melzo</b>	9,82	18.670	8.943	12,6	8.302	2,25

<i>Descrizione Comune</i>	<i>Superficie in Km<sup>q.</sup></i>	<i>Totale residenti</i>	<i>di cui Maschi</i>	<i>Stranieri %</i>	<i>Famiglie</i>	<i>N. medio di componenti per famiglia</i>
<b>Mesero</b>	5,64	4.231	2.126	6,2	1.845	2,29
<b>Milano</b>	181,67	1.396.059	672.557	19,9	759.890	1,84
<b>Morimondo</b>	26,00	1.057	522	3,0	440	2,40
<b>Motta Visconti</b>	10,51	8.078	3.954	7,9	3.487	2,32
<b>Nerviano</b>	13,26	17.142	8.325	7,1	7.406	2,31
<b>Nosate</b>	4,88	649	315	3,4	302	2,15
<b>Novate Milanese</b>	5,46	20.107	9.610	8,1	9.094	2,21
<b>Noviglio</b>	15,86	4.577	2.319	4,0	1.853	2,47
<b>Opera</b>	7,64	14.100	6.729	8,2	6.247	2,26
<b>Ossona</b>	5,98	4.326	2.172	8,4	1.851	2,34
<b>Ozzero</b>	10,97	1.435	706	4,3	636	2,26
<b>Paderno Dugnano</b>	14,11	47.467	23.017	9,2	20.582	2,31
<b>Pantigliate</b>	5,69	5.921	2.898	10,4	2.534	2,34
<b>Parabiago</b>	14,29	28.096	13.812	8,4	12.278	2,29
<b>Paullo</b>	8,82	11.290	5.557	11,7	4.913	2,30
<b>Pero</b>	4,98	11.473	5.628	15,6	5.144	2,23
<b>Peschiera Borromeo</b>	23,22	23.944	11.722	8,1	10.223	2,34
<b>Pessano con Bornago</b>	6,66	9.087	4.496	8,3	3.782	2,40
<b>Pieve Emanuele</b>	12,91	15.919	7.951	11,7	6.780	2,35
<b>Pioltello</b>	13,09	37.226	18.614	25,4	15.674	2,38
<b>Pogliano Milanese</b>	4,78	8.398	4.186	8,0	3.514	2,39
<b>Pozzo d'Adda</b>	4,16	6.229	3.173	12,5	2.691	2,31
<b>Pozzuolo Martesana</b>	12,14	8.598	4.195	9,1	3.766	2,28
<b>Pregnana Milanese</b>	5,07	7.385	3.667	6,5	3.225	2,29
<b>Rescaldina</b>	8,03	14.217	7.001	8,7	6.120	2,32
<b>Rho</b>	22,24	51.323	24.807	11,1	23.415	2,19
<b>Robecchetto con Induno</b>	13,93	4.853	2.393	7,8	2.005	2,42
<b>Robecco sul Naviglio</b>	19,79	6.816	3.358	4,9	2.907	2,34
<b>Rodano</b>	13,07	4.586	2.277	5,3	1.873	2,45
<b>Rosate</b>	18,68	5.817	2.907	7,6	2.450	2,37
<b>Rozzano</b>	12,24	42.557	20.656	12,1	18.436	2,31
<b>San Colombano al Lambro</b>	16,55	7.452	3.634	10,7	3.358	2,22
<b>San Donato Milanese</b>	12,88	32.844	15.901	12,5	14.608	2,25
<b>San Giorgio su Legnano</b>	2,17	6.718	3.289	9,1	2.968	2,26
<b>San Giuliano Milanese</b>	30,87	39.085	19.417	17,7	16.707	2,34
<b>San Vittore Olona</b>	3,49	8.340	4.021	9,5	3.680	2,27
<b>San Zenone al Lambro</b>	7,24	4.466	2.238	10,8	1.815	2,46
<b>Santo Stefano Ticino</b>	4,97	5.033	2.515	9,0	2.163	2,33
<b>Sedriano</b>	7,75	12.484	6.243	10,7	5.268	2,37
<b>Segrate</b>	17,49	36.579	17.662	10,9	16.137	2,27



<i>Descrizione Comune</i>	<i>Superficie in Kmq.</i>	<i>Totale residenti</i>	<i>di cui Maschi</i>	<i>Stranieri %</i>	<i>Famiglie</i>	<i>N. medio di componenti per famiglia</i>
<b>Senago</b>	8,60	21.625	10.680	8,0	9.332	2,32
<b>Sesto San Giovanni</b>	11,70	81.841	39.444	17,5	40.008	2,05
<b>Settala</b>	17,42	7.439	3.711	11,7	3.002	2,48
<b>Settimo Milanese</b>	10,72	20.204	9.832	6,4	8.667	2,33
<b>Solaro</b>	6,68	14.102	6.996	9,4	5.882	2,40
<b>Trezzano Rosa</b>	3,44	5.265	2.639	9,4	2.160	2,44
<b>Trezzano sul Naviglio</b>	10,77	21.303	10.377	9,1	9.207	2,31
<b>Trezzo sull'Adda</b>	13,05	12.171	5.942	13,4	5.444	2,24
<b>Tribiano</b>	7,00	3.641	1.841	6,5	1.525	2,39
<b>Truccazzano</b>	21,98	5.856	3.020	10,6	2.611	2,24
<b>Turbigo</b>	8,52	7.164	3.543	13,5	3.072	2,33
<b>Vanzaghelo</b>	5,56	5.249	2.540	6,7	2.139	2,45
<b>Vanzago</b>	6,05	9.358	4.562	5,2	3.978	2,35
<b>Vaprio d'Adda</b>	7,15	9.294	4.656	14,1	3.911	2,38
<b>Vermezzo con Zelo</b>	10,74	5.742	2.834	5,0	2.449	2,34
<b>Vernate</b>	14,65	3.315	1.671	6,3	1.414	2,34
<b>Vignate</b>	8,55	9.286	4.597	8,8	3.941	2,36
<b>Villa Cortese</b>	3,55	6.207	3.031	4,7	2.529	2,45
<b>Vimodrone</b>	4,74	17.153	8.344	10,3	7.738	2,22
<b>Vittuone</b>	6,13	9.276	4.513	12,3	3.906	2,37
<b>Vizzolo Predabissi</b>	5,65	4.007	1.965	8,7	1.641	2,44
<b>Zibido San Giacomo</b>	24,58	6.904	3.442	5,4	2.842	2,43
<b>Totale Città metropolitana</b>	<b>1.575,65</b>	<b>3.279.944</b>	<b>1.592.926</b>	<b>14,9</b>	<b>1.579.729</b>	<b>2,08</b>



## Cittadini stranieri per area geografica di provenienza e nazionalità

Dati riferiti alla città metropolitana di Milano – Anno 2020 (1° gennaio)

Area geografica	Nazione	Maschi	Femmine	Totale	%
Africa	Egitto	41.704	21.501	63.205	12,94
Africa	Marocco	10.323	9.396	19.719	4,04
Africa	Senegal	5.046	1.556	6.602	1,35
Africa	Tunisia	2.332	1.389	3.721	0,76
Africa	Nigeria	1.186	1.219	2.405	0,49
Africa	Eritrea	793	877	1.670	0,34
Africa	Costa d'Avorio	903	561	1.464	0,30
Africa	Mauritius	583	665	1.248	0,26
Africa	Algeria	651	446	1.097	0,22
Africa	Camerun	477	457	934	0,19
Africa	Gambia	763	93	856	0,18
Africa	Somalia	560	226	786	0,16
Africa	Etiopia	314	443	757	0,15
Africa	Mali	660	51	711	0,15
Africa	Ghana	513	180	693	0,14
Africa	Guinea	507	72	579	0,12
Africa	Libia	211	138	349	0,07
Africa	Togo	196	118	314	0,06
Africa	Kenya	103	180	283	0,06
Africa	Burkina Faso (ex Alto Volta)	183	93	276	0,06
Africa	Capo Verde	81	162	243	0,05
Africa	Congo (Repubblica del)	106	110	216	0,04
Africa	Congo, Repubblica democratica del (ex Zaire)	104	99	203	0,04
Africa	Sudan	140	27	167	0,03
Africa	Benin (ex Dahomey)	79	67	146	0,03
Africa	Sierra Leone	101	37	138	0,03
Africa	Angola	46	37	83	0,02
Africa	Uganda	29	52	81	0,02
Africa	Guinea Bissau	74	6	80	0,02
Africa	Mauritania	59	17	76	0,02
Africa	Seychelles	25	46	71	0,01
Africa	Sud Africa	21	36	57	0,01
Africa	Niger	44	13	57	0,01
Africa	Madagascar	12	38	50	0,01
Africa	Tanzania	21	28	49	0,01
Africa	Liberia	37	7	44	0,01
Africa	Ruanda	20	9	29	0,01
Africa	Ciad	23	4	27	0,01
Africa	Mozambico	10	13	23	0,00
Africa	Zimbabwe (ex Rhodesia)	12	10	22	0,00
Africa	Burundi	8	10	18	0,00
Africa	Zambia	9	7	16	0,00
Africa	Gabon	6	8	14	0,00
Africa	Centrafricana, Repubblica	8	3	11	0,00

<i>Area geografica</i>	<i>Nazione</i>	<i>Maschi</i>	<i>Femmine</i>	<i>Totale</i>	<i>%</i>
Africa	Guinea Equatoriale	2	3	5	0,00
Africa	Sud Sudan, Repubblica del	3	1	4	0,00
Africa	Malawi	1	1	2	0,00
Africa	Gibuti	1	0	1	0,00
Africa	Lesotho	1	0	1	0,00
Africa	Swaziland	0	1	1	0,00
	<b>Totale Africa</b>	<b>69.091</b>	<b>40.513</b>	<b>109.604</b>	<b>22,44</b>
Apolide	Apolide	24	18	42	0,01
	<b>Totale Apolide</b>	<b>24</b>	<b>18</b>	<b>42</b>	<b>0,01</b>
Asia	Filippine	22.361	27.317	49.678	10,17
Asia	Cinese, Repubblica Popolare	20.859	21.726	42.585	8,72
Asia	Sri Lanka (ex Ceylon)	12.081	10.933	23.014	4,71
Asia	Bangladesh	9.439	3.102	12.541	2,57
Asia	Pakistan	5.932	3.076	9.008	1,84
Asia	India	1.917	1.382	3.299	0,68
Asia	Iran, Repubblica Islamica del	1.133	1.273	2.406	0,49
Asia	Giappone	825	1.298	2.123	0,43
Asia	Corea, Repubblica (Corea del Sud)	596	815	1.411	0,29
Asia	Georgia	203	910	1.113	0,23
Asia	Siria	642	401	1.043	0,21
Asia	Afghanistan	549	70	619	0,13
Asia	Thailandia	52	414	466	0,10
Asia	Israele	224	230	454	0,09
Asia	Libano	242	159	401	0,08
Asia	Kazakhstan	67	212	279	0,06
Asia	Nepal	154	116	270	0,06
Asia	Indonesia	63	159	222	0,05
Asia	Iraq	180	34	214	0,04
Asia	Giordania	112	84	196	0,04
Asia	Taiwan (ex Formosa)	36	117	153	0,03
Asia	Armenia	41	71	112	0,02
Asia	Kirghizistan	18	64	82	0,02
Asia	Uzbekistan	23	52	75	0,02
Asia	Azerbaigian	27	45	72	0,01
Asia	Territori dell'Autonomia Palestinese	50	18	68	0,01
Asia	Vietnam	23	36	59	0,01
Asia	Malaysia	21	29	50	0,01
Asia	Mongolia	18	23	41	0,01
Asia	Singapore	13	23	36	0,01
Asia	Yemen	20	7	27	0,01
Asia	Myanmar (ex Birmania)	6	19	25	0,01
Asia	Turkmenistan	3	12	15	0,00
Asia	Tagikistan	6	5	11	0,00
Asia	Corea, Repubblica Popolare Democratica (Corea del Nord)	4	5	9	0,00
Asia	Oman	3	6	9	0,00
Asia	Arabia Saudita	5	2	7	0,00
Asia	Cambogia	0	6	6	0,00

<i>Area geografica</i>	<i>Nazione</i>	<i>Maschi</i>	<i>Femmine</i>	<i>Totale</i>	<i>%</i>
Asia	Laos	0	4	4	0,00
Asia	Bhutan	1	2	3	0,00
Asia	Emirati Arabi Uniti	0	1	1	0,00
Asia	Kuwait	1	0	1	0,00
	<b>Totale Asia</b>	<b>77.998</b>	<b>74.294</b>	<b>152.292</b>	<b>31,18</b>
Centro America e Caraibi	El Salvador	4.018	5.566	9.584	1,96
Centro America e Caraibi	Dominicana, Repubblica	954	1.419	2.373	0,49
Centro America e Caraibi	Cuba	584	1.080	1.664	0,34
Centro America e Caraibi	Honduras	205	328	533	0,11
Centro America e Caraibi	Guatemala	39	59	98	0,02
Centro America e Caraibi	Dominica	30	66	96	0,02
Centro America e Caraibi	Nicaragua	21	47	68	0,01
Centro America e Caraibi	Panama	16	22	38	0,01
Centro America e Caraibi	Costa Rica	12	24	36	0,01
Centro America e Caraibi	Haiti	14	10	24	0,00
Centro America e Caraibi	Giamaica	14	4	18	0,00
Centro America e Caraibi	Barbados	1	3	4	0,00
Centro America e Caraibi	Bahamas	1	3	4	0,00
Centro America e Caraibi	Trinidad e Tobago	0	3	3	0,00
Centro America e Caraibi	Antigua e Barbuda	2	0	2	0,00
Centro America e Caraibi	Belize	2	0	2	0,00
Centro America e Caraibi	Saint Lucia	1	0	1	0,00
	<b>Totale Centro America e Caraibi</b>	<b>5.914</b>	<b>8.634</b>	<b>14.548</b>	<b>2,98</b>
Europa comunitaria	Romania	23.622	29.101	52.723	10,79
Europa comunitaria	Bulgaria	2.313	2.962	5.275	1,08
Europa comunitaria	Francia	1.988	2.678	4.666	0,96
Europa comunitaria	Spagna	1.207	2.477	3.684	0,75
Europa comunitaria	Germania	966	1.474	2.440	0,50
Europa comunitaria	Polonia	475	1.774	2.249	0,46
Europa comunitaria	Croazia	306	506	812	0,17
Europa comunitaria	Grecia	379	430	809	0,17
Europa comunitaria	Portogallo	315	438	753	0,15
Europa comunitaria	Paesi Bassi	286	357	643	0,13
Europa comunitaria	Ungheria	107	354	461	0,09
Europa comunitaria	Austria	150	288	438	0,09
Europa comunitaria	Belgio	170	243	413	0,08
Europa comunitaria	Lituania	70	316	386	0,08
Europa comunitaria	Svezia	106	235	341	0,07
Europa comunitaria	Slovacchia	61	276	337	0,07
Europa comunitaria	Ceca, Repubblica	53	241	294	0,06
Europa comunitaria	Irlanda	111	171	282	0,06
Europa comunitaria	Lettonia	26	199	225	0,05
Europa comunitaria	Finlandia	39	174	213	0,04
Europa comunitaria	Danimarca	76	122	198	0,04
Europa comunitaria	Estonia	20	104	124	0,03
Europa comunitaria	Slovenia	48	64	112	0,02
Europa comunitaria	Cipro	15	32	47	0,01

<i>Area geografica</i>	<i>Nazione</i>	<i>Maschi</i>	<i>Femmine</i>	<i>Totale</i>	<i>%</i>
Europa comunitaria	Malta	18	20	38	0,01
Europa comunitaria	Lussemburgo	11	7	18	0,00
	<b>Totale Europa comunitaria</b>	<b>32.938</b>	<b>45.043</b>	<b>77.981</b>	<b>15,96</b>
Europa non comunitaria	Albania	11.342	11.219	22.561	4,62
Europa non comunitaria	Ucraina	4.670	15.103	19.773	4,05
Europa non comunitaria	Moldova	2.145	4.630	6.775	1,39
Europa non comunitaria	Russa, Federazione	676	3.121	3.797	0,78
Europa non comunitaria	Turchia	1.600	1.371	2.971	0,61
Europa non comunitaria	Regno Unito	1.334	1.373	2.707	0,55
Europa non comunitaria	Serbia, Repubblica di	331	524	855	0,18
Europa non comunitaria	Kosovo	499	304	803	0,16
Europa non comunitaria	Svizzera	374	373	747	0,15
Europa non comunitaria	Bielorussia	79	464	543	0,11
Europa non comunitaria	Bosnia-Erzegovina	235	235	470	0,10
Europa non comunitaria	Macedonia, Repubblica di	145	180	325	0,07
Europa non comunitaria	Montenegro	78	82	160	0,03
Europa non comunitaria	Norvegia	28	62	90	0,02
Europa non comunitaria	San Marino	31	26	57	0,01
Europa non comunitaria	Islanda	11	19	30	0,01
Europa non comunitaria	Liechtenstein	0	1	1	0,00
	<b>Totale Europa non comunitaria</b>	<b>23.578</b>	<b>39.087</b>	<b>62.665</b>	<b>12,83</b>
Nord America	Stati Uniti d'America	658	915	1.573	0,32
Nord America	Messico	178	310	488	0,10
Nord America	Canada	92	148	240	0,05
	<b>Totale Nord America</b>	<b>928</b>	<b>1.373</b>	<b>2.301</b>	<b>0,47</b>
Oceania	Australia	72	116	188	0,04
Oceania	Nuova Zelanda	14	11	25	0,01
	<b>Totale Oceania</b>	<b>86</b>	<b>127</b>	<b>213</b>	<b>0,04</b>
Sud America	Perù	13.565	17.614	31.179	6,38
Sud America	Ecuador	10.685	12.943	23.628	4,84
Sud America	Brasile	2.111	4.044	6.155	1,26
Sud America	Bolivia	1.321	1.970	3.291	0,67
Sud America	Colombia	844	1.071	1.915	0,39
Sud America	Venezuela	353	581	934	0,19
Sud America	Argentina	430	475	905	0,19
Sud America	Cile	226	275	501	0,10
Sud America	Uruguay	80	165	245	0,05
Sud America	Paraguay	33	82	115	0,02
Sud America	Guyana	1	1	2	0,00
	<b>Totale Sud America</b>	<b>29.649</b>	<b>39.221</b>	<b>68.870</b>	<b>14,10</b>
	<b>Totale complessivo</b>	<b>240.182</b>	<b>248.292</b>	<b>488.474</b>	<b>100,00</b>

Dati riferiti alla città di Milano – Anno 2020 (1° gennaio)

Area geografica	Nazionalità provenienza	Maschi	Femmine	Totale	Totale %
Africa	Egitto	28.097	12.384	40.481	14,57
Africa	Marocco	4.417	3.868	8.285	2,98
Africa	Senegal	2.256	441	2.697	0,97
Africa	Tunisia	1.032	468	1.500	0,54
Africa	Eritrea	677	799	1.476	0,53
Africa	Nigeria	542	586	1.128	0,41
Africa	Mauritius	415	475	890	0,32
Africa	Somalia	474	177	651	0,23
Africa	Etiopia	244	346	590	0,21
Africa	Gambia	484	47	531	0,19
Africa	Algeria	348	182	530	0,19
Africa	Costa d'Avorio	346	150	496	0,18
Africa	Camerun	245	216	461	0,17
Africa	Mali	428	17	445	0,16
Africa	Guinea	343	27	370	0,13
Africa	Ghana	274	53	327	0,12
Africa	Kenya	53	99	152	0,05
Africa	Capo Verde	45	103	148	0,05
Africa	Togo	106	33	139	0,05
Africa	Libia	95	32	127	0,05
Africa	Sudan	110	15	125	0,05
Africa	Burkina Faso (ex Alto Volta)	71	23	94	0,03
Africa	Congo, Repubblica democratica del (ex Zaire)	46	45	91	0,03
Africa	Congo (Repubblica del)	41	39	80	0,03
Africa	Sierra Leone	66	14	80	0,03
Africa	Guinea Bissau	55	3	58	0,02
Africa	Sud Africa	16	25	41	0,01
Africa	Angola	22	15	37	0,01
Africa	Benin (ex Dahomey)	26	10	36	0,01
Africa	Seychelles	12	24	36	0,01
Africa	Niger	26	5	31	0,01
Africa	Mauritania	26	3	29	0,01
Africa	Liberia	26	1	27	0,01
Africa	Uganda	7	19	26	0,01
Africa	Madagascar	6	17	23	0,01
Africa	Tanzania	10	11	21	0,01
Africa	Ciad	14	3	17	0,01
Africa	Ruanda	12	5	17	0,01
Africa	Zimbabwe (ex Rhodesia)	8	5	13	0,00
Africa	Burundi	4	8	12	0,00
Africa	Mozambico	4	7	11	0,00
Africa	Zambia	5	4	9	0,00
Africa	Gabon	2	6	8	0,00
Africa	Centrafricana, Repubblica	5	1	6	0,00
Africa	Sud Sudan, Repubblica del	3	0	3	0,00
Africa	Guinea Equatoriale	0	2	2	0,00
Africa	Malawi	1	1	2	0,00

<i>Area geografica</i>	<i>Nazionalità provenienza</i>	<i>Maschi</i>	<i>Femmine</i>	<i>Totale</i>	<i>Totale %</i>
Africa	Gibuti	1	0	1	0,00
Africa	Lesotho	1	0	1	0,00
	<b>Africa Totale</b>	<b>41.547</b>	<b>20.814</b>	<b>62.361</b>	<b>22,45</b>
Apolidi	Apolide	15	9	24	0,01
	<b>Apolidi Totale</b>	<b>15</b>	<b>9</b>	<b>24</b>	<b>0,01</b>
Asia	Filippine	18.507	22.783	41.290	14,86
Asia	Cinese, Repubblica Popolare	15.716	16.471	32.187	11,59
Asia	Sri Lanka (ex Ceylon)	9.224	8.164	17.388	6,26
Asia	Bangladesh	7.972	2.249	10.221	3,68
Asia	Iran, Repubblica Islamica del	914	1.039	1.953	0,70
Asia	Pakistan	1.547	370	1.917	0,69
Asia	Giappone	751	1.095	1.846	0,66
Asia	Turchia	873	788	1.661	0,60
Asia	India	856	587	1.443	0,52
Asia	Georgia	162	704	866	0,31
Asia	Corea, Repubblica (Corea del Sud)	308	510	818	0,29
Asia	Siria	277	140	417	0,15
Asia	Afghanistan	373	24	397	0,14
Asia	Israele	191	201	392	0,14
Asia	Thailandia	31	219	250	0,09
Asia	Libano	150	91	241	0,09
Asia	Nepal	128	93	221	0,08
Asia	Iraq	142	17	159	0,06
Asia	Kazakhstan	32	118	150	0,05
Asia	Indonesia	46	94	140	0,05
Asia	Taiwan (ex Formosa)	30	100	130	0,05
Asia	Giordania	64	44	108	0,04
Asia	Armenia	32	44	76	0,03
Asia	Kirghizistan	17	47	64	0,02
Asia	Azerbaigian	23	37	60	0,02
Asia	Uzbekistan	15	27	42	0,02
Asia	Territori dell'Autonomia Palestinese	30	8	38	0,01
Asia	Vietnam	19	18	37	0,01
Asia	Malaysia	16	18	34	0,01
Asia	Mongolia	13	16	29	0,01
Asia	Singapore	12	15	27	0,01
Asia	Myanmar (ex Birmania)	6	13	19	0,01
Asia	Yemen	10	3	13	0,00
Asia	Tagikistan	5	4	9	0,00
Asia	Turkmenistan	1	7	8	0,00
Asia	Bhutan	1	2	3	0,00
Asia	Laos	0	3	3	0,00
Asia	Arabia Saudita	2	0	2	0,00
Asia	Cambogia	0	2	2	0,00
Asia	Kuwait	1	0	1	0,00
	<b>Asia Totale</b>	<b>58.497</b>	<b>56.165</b>	<b>114.662</b>	<b>41,28</b>



<i>Area geografica</i>	<i>Nazionalità provenienza</i>	<i>Maschi</i>	<i>Femmine</i>	<i>Totale</i>	<i>Totale %</i>
Centro America e Caraibi	El Salvador	2.144	3.149	5.293	1,91
Centro America e Caraibi	Dominicana, Repubblica	431	621	1.052	0,38
Centro America e Caraibi	Cuba	282	451	733	0,26
Centro America e Caraibi	Honduras	46	98	144	0,05
Centro America e Caraibi	Guatemala	28	40	68	0,02
Centro America e Caraibi	Nicaragua	13	32	45	0,02
Centro America e Caraibi	Panama	11	18	29	0,01
Centro America e Caraibi	Costa Rica	9	14	23	0,01
Centro America e Caraibi	Haiti	8	5	13	0,00
Centro America e Caraibi	Dominica	1	9	10	0,00
Centro America e Caraibi	Giamaica	8	2	10	0,00
Centro America e Caraibi	Barbados	0	3	3	0,00
Centro America e Caraibi	Guyana	1	1	2	0,00
Centro America e Caraibi	Trinidad e Tobago	0	2	2	0,00
Centro America e Caraibi	Antigua e Barbuda	1	0	1	0,00
Centro America e Caraibi	Bahamas	0	1	1	0,00
	<b>Centro America e Caraibi Totale</b>	<b>2.983</b>	<b>4.446</b>	<b>7.429</b>	<b>2,67</b>
Europa comunitaria	Romania	6.364	8.970	15.334	5,52
Europa comunitaria	Francia	1.610	2.143	3.753	1,35
Europa comunitaria	Spagna	838	1.584	2.422	0,87
Europa comunitaria	Germania	701	1.026	1.727	0,62
Europa comunitaria	Bulgaria	578	999	1.577	0,57
Europa comunitaria	Polonia	243	929	1.172	0,42
Europa comunitaria	Grecia	269	306	575	0,21
Europa comunitaria	Portogallo	199	300	499	0,18
Europa comunitaria	Croazia	154	299	453	0,16
Europa comunitaria	Paesi Bassi	202	239	441	0,16
Europa comunitaria	Austria	114	200	314	0,11
Europa comunitaria	Belgio	115	167	282	0,10
Europa comunitaria	Ungheria	60	205	265	0,10
Europa comunitaria	Svezia	77	162	239	0,09
Europa comunitaria	Lituania	30	207	237	0,09
Europa comunitaria	Irlanda	88	115	203	0,07
Europa comunitaria	Slovacchia	28	150	178	0,06
Europa comunitaria	Ceca, Repubblica	25	124	149	0,05
Europa comunitaria	Lettonia	16	125	141	0,05
Europa comunitaria	Finlandia	21	107	128	0,05
Europa comunitaria	Danimarca	49	78	127	0,05
Europa comunitaria	Estonia	13	71	84	0,03
Europa comunitaria	Slovenia	35	42	77	0,03
Europa comunitaria	Cipro	11	26	37	0,01
Europa comunitaria	Malta	13	14	27	0,01
Europa comunitaria	Lussemburgo	7	3	10	0,00
	<b>Europa comunitari Totale</b>	<b>11.860</b>	<b>18.591</b>	<b>30.451</b>	<b>10,96</b>
Europa non comunitaria	Ucraina	1.815	6.892	8.707	3,13
Europa non comunitaria	Albania	2.513	2.504	5.017	1,81
Europa non comunitaria	Moldova	692	1.915	2.607	0,94

<i>Area geografica</i>	<i>Nazionalità provenienza</i>	<i>Maschi</i>	<i>Femmine</i>	<i>Totale</i>	<i>Totale %</i>
Europa non comunitaria	Russa, Federazione	425	2.022	2.447	0,88
Europa non comunitaria	Regno Unito	992	968	1.960	0,71
Europa non comunitaria	Svizzera	308	279	587	0,21
Europa non comunitaria	Serbia, Repubblica di	170	284	454	0,16
Europa non comunitaria	Bielorussia	46	271	317	0,11
Europa non comunitaria	Bosnia-Erzegovina	99	114	213	0,08
Europa non comunitaria	Kosovo	159	41	200	0,07
Europa non comunitaria	Macedonia, Repubblica di	59	79	138	0,05
Europa non comunitaria	Montenegro	67	67	134	0,05
Europa non comunitaria	Norvegia	18	40	58	0,02
Europa non comunitaria	San Marino	18	13	31	0,01
Europa non comunitaria	Islanda	10	17	27	0,01
Europa non comunitaria	Liechtenstein	0	1	1	0,00
	<b>Europa non comunitari Totale</b>	<b>7.391</b>	<b>15.507</b>	<b>22.898</b>	<b>8,24</b>
Nord America	Stati Uniti d'America	500	738	1.238	0,45
Nord America	Messico	138	208	346	0,12
Nord America	Canada	77	115	192	0,07
	<b>Nord America Totale</b>	<b>715</b>	<b>1.061</b>	<b>1.776</b>	<b>0,64</b>
Sud America	Perù	7.635	10.352	17.987	6,48
Sud America	Ecuador	5.277	6.604	11.881	4,28
Sud America	Brasile	1.144	2.174	3.318	1,19
Sud America	Bolivia	911	1.371	2.282	0,82
Sud America	Colombia	458	582	1.040	0,37
Sud America	Argentina	230	270	500	0,18
Sud America	Venezuela	181	306	487	0,18
Sud America	Cile	134	175	309	0,11
Sud America	Uruguay	39	89	128	0,05
Sud America	Paraguay	19	54	73	0,03
	<b>Sud America Totale</b>	<b>16.028</b>	<b>21.977</b>	<b>38.005</b>	<b>13,68</b>
Oceania	Australia	61	90	151	0,05
Oceania	Nuova Zelanda	7	9	16	0,01
	<b>Oceania Totale</b>	<b>68</b>	<b>99</b>	<b>167</b>	<b>0,06</b>
	<b>Totale complessivo</b>	<b>139.104</b>	<b>138.669</b>	<b>277.773</b>	<b>100,00</b>

## GLOSSARIO

Il **flusso degli avviamenti al lavoro**, questa si riferisce al mero conteggio del numero delle comunicazioni di avviamento pervenute nell'arco di tempo considerato (il mese, o la somma di più mesi) indipendentemente dalla forma contrattuale applicata, ove non sia diversamente indicato. Nella esposizione si distingue tra comunicazioni di brevissima durata inferiori ai 3 giorni di occupazione e quelle che danno vita a rapporti di lavoro più continuativi. Questo accorgimento consente distinguere andamenti del mercato del lavoro legati a fluttuazioni riferibili all'economia dell'evento (tipica dei settori della ristorazione, dell'alloggio, spettacolo e fieristico) da quello dell'economia complessiva del territorio. Il flusso degli avviamenti, declinato al livello locale fa riferimento ai rapporti di lavoro intrapresi da datori di lavoro operanti nel territorio comunale. Le variabili collegate a questa misura hanno carattere definitorio amministrativo, forma contrattuale, modalità di lavoro ecc.

Il **flusso dei lavoratori avviati**, riporta il conteggio dei lavoratori interessati dagli avviamenti registrati in un arco di tempo dato. Al crescere dell'arco di tempo considerato maggiore è l'eventualità che uno stesso lavoratore sia presente con più di un avviamento a termine, specialmente se si tratta di avviamenti di breve o brevissima durata. Ogni lavoratore, quindi, viene conteggiato una sola volta indipendentemente dal numero di avviamenti che risultano a suo carico nel periodo. Le variabili collegate a questa categoria sono quelle anagrafiche proprie delle persone: sesso, età, nazionalità, domicilio, ecc.

Il **flusso dei datori di lavoro**, si riferisce a coloro che hanno comunicato gli avviamenti. Questo conteggio include, una sola volta, i datori di lavoro che nel periodo considerato hanno effettuato almeno una comunicazione di avviamento. Le variabili principali legate a questa categoria sono: il settore produttivo prevalente e la collocazione geografica riferita al comune della sede operativa. Così come per il flusso di lavoratori anche quello dei datori di lavoro non cresce in maniera lineare come quello degli avviamenti, poiché in entrambi i casi, non si tratta di una sommatoria, piuttosto del conteggio dove si può verificare che svariate comunicazioni di avviamento siano state effettuate dello stesso datore di lavoro. Pertanto più è lungo l'arco di tempo considerato maggiore sarà il delta tra il numero degli avviamenti e le altre due misure.

**L'incidenza dei contratti "flessibili"**, con questo indicatore si fa riferimento al comportamento dei datori di lavoro, dando la misura della distribuzione degli avviamenti registrati sul tessuto produttivo. L'insediamento produttivo del territorio di Città Metropolitana è caratterizzato dalla elevata incidenza di imprese di piccole e piccolissime dimensioni, pertanto nel valutare l'andamento del mercato del lavoro e lo stato di salute del tessuto produttivo steso è fondamentale poter valutare come gli avviamenti si distribuiscano tra le imprese che hanno fatto comunicazioni di avviamento. La concentrazione di un elevato numero di avviamenti in un numero ristretto datori di lavoro, sebbene produca effetti positivi sul mercato del lavoro, non necessariamente è sinonimo dello stato di salute del tessuto economico insediato, per contro quanto maggiore risulti la base delle imprese che hanno effettuato almeno un avviamento migliore è l'economia generale del territorio (effetto estensivo).









[www.cittametropolitana.milano.it](http://www.cittametropolitana.milano.it)