



Città
metropolitana
di Milano

ALLEGATO A

RELAZIONE AL RENDICONTO DELLA GESTIONE 2023

Relazione al Rendiconto della gestione 2023

Gli elementi di base ed i risultati complessivi di bilancio

Lo scenario di riferimento

Con il 2015 è iniziata la gestione della Città Metropolitana, succeduta alla Provincia di Milano in tutti i rapporti attivi e passivi in base alla legge 56/2014, la c.d. legge Delrio "Disposizioni sulle città metropolitane, sulle province, sulle unioni e fusioni di comuni", che ha definito le funzioni fondamentali delle città metropolitane, demandando allo Stato e alle Regioni, per le materie di loro competenza, il riordino delle altre funzioni esercitate dalle ex province. Tale norma ha disposto un profondo riordino delle funzioni amministrative degli enti coinvolti cui non è seguita la sincronizzazione tra i tagli alle risorse e la rideterminazione delle funzioni da affidare, con la conseguenza che le funzioni sono rimaste in capo agli enti di area vasta, senza garanzia di totale copertura finanziaria. Da ricordare, comunque, che con il referendum del 4/12/2016 le Province sono state confermate.

La Regione Lombardia ha dato attuazione alle previsioni di cui alla legge n. 56/2014 attraverso la legge regionale 8 luglio 2015, n. 19, prevedendo espressamente che "restano confermate in capo alle province le funzioni già conferite alla data di entrata in vigore della presente legge, ad esclusione di quelle in materia di agricoltura, foreste, caccia e pesca" e di quelle "in materia di ambiente ed energia, limitatamente agli ambiti delle concessioni idriche, delle dighe, della destinazione transfrontaliera di rifiuti e delle risorse geotermiche", che sono trasferite alla Regione (art. 2, commi 1 e 2). Inoltre, con particolare riferimento alla Città metropolitana, con legge regionale del 12 ottobre 2015, n. 32, la Regione Lombardia ne ha definito il ruolo e le competenze specifiche: uso e tutela del territorio, politiche del lavoro e coordinamento e promozione dello sviluppo economico del territorio, trasporto pubblico locale anche se attraverso la costituzione, insieme agli altri enti coinvolti, dell'Agenzia del trasporto pubblico locale. La Regione ha ripreso le competenze in materia di agricoltura, foreste, caccia e pesca e politiche culturali. Sono state confermate le funzioni delegate in materia di protezione civile, turismo e sport, servizi sociali, vigilanza ittico venatoria. La L.R. n. 7 del 25/03/2016, che ha modificato il comma 2 dell'art. 3 della L.R. 32/2015, ha stabilito che restano confermati in capo alla Città Metropolitana di Milano le funzioni di polizia amministrativa locale e il relativo personale per l'esercizio delle funzioni di vigilanza connesse alle funzioni oggetto di riordino, comprese quelle in materia di agricoltura, foreste, caccia e pesca.

L'Agenzia del trasporto pubblico locale è diventata operativa dal 1° luglio 2017 ed è stata trasferita in capo alla medesima la titolarità dei contratti di servizio in essere relativi ai servizi di trasporto pubblico locale di tutti gli enti aderenti nonché delle risorse umane e strumentali.

Per quanto concerne l'assistenza per l'autonomia e la comunicazione personale degli alunni con disabilità fisiche o sensoriali, nonché ai servizi di supporto organizzativo del servizio di istruzione degli alunni medesimi, in relazione all'istruzione secondaria superiore, Regione Lombardia, con le sopra citate Leggi Regionali n. 19 e n. 32 del 2015, aveva confermato in capo a Province e Città metropolitana di Milano tali funzioni per il 2016. La Legge di Stabilità regionale 2017 ha variato l'assetto delle competenze attribuendole alla Regione. Successivamente, con la Legge di Semplificazione 2017 (L.R. 15/2017), approvata dal Consiglio Regionale della Lombardia il 16/05/2017, Regione Lombardia ha modificato la Legge di Stabilità regionale per il 2017 (L.R. 35/2016), e ha stabilito che, a partire dall'anno scolastico 2017-2018, Regione Lombardia assume tali funzioni, trasferendo allo stesso tempo in capo ai Comuni lo svolgimento di questi servizi.

In materia di politiche attive del lavoro, con il decreto legislativo 14 settembre 2015, n. 150 è stata approvata la riforma del sistema dei servizi per il lavoro prevedendo l'istituzione di

un'Agenzia Nazionale e individuando in capo alle Regioni la titolarità delle funzioni e dei compiti in materia. Inoltre, è previsto il convenzionamento fra il Ministero competente e le Regioni per garantire i livelli essenziali dei servizi resi. Nell'ambito di tale convenzione, la Regione Lombardia ha confermato in capo alle province e alla Città metropolitana le funzioni già esercitate in materia di servizi per il lavoro per il 2016. Il 22/12/2016 in sede di Conferenza Stato-Regioni è stato sottoscritto il rinnovo dell'Accordo quadro fra Governo e Regioni in materia di politiche attive per il lavoro per il 2017 che detta la prosecuzione della fase transitoria, inizialmente prevista solo per il 2015 e 2016, anche per il 2017 in capo a Province e Città metropolitane. La Legge 205/2017 (Legge di Bilancio 2018) all'art. 1 - c. 793 e seguenti, ha introdotto un ulteriore periodo transitorio fino al 30/06/2018 con l'obiettivo di completare la transizione in capo alle regioni delle competenze gestionali in materia di politiche attive del lavoro esercitate attraverso i centri per l'impiego. Con Legge Regionale n. 9/2018, Regione Lombardia ha delegato alla Città metropolitana di Milano l'esercizio delle funzioni gestionali relative ai procedimenti amministrativi connessi alla gestione dei centri per l'impiego, compreso il collocamento mirato dei disabili di cui alla L. 68/99.

Si ricorda, altresì, che con deliberazione del Consiglio metropolitano R.G. n. 58/2018 del 21/11/2018 è stata costituita, ai sensi dell'art. 114 del Testo Unico delle leggi sull'ordinamento degli Enti Locali, l'Istituzione "Idroscalo di Milano".

L'Istituzione, pur non avendo personalità giuridica, è dotata di un proprio bilancio, distinto da quello della Città metropolitana, per perseguire una maggiore flessibilità e rapidità delle procedure contabili, che vengono svolte all'interno dell'Istituzione medesima. Successivamente, con deliberazione del Consiglio metropolitano R.G. n. 24/2022 del 27/07/2022, ne è stato approvato lo scioglimento, e con deliberazione dello stesso organo R.G. n. 24/2023 del 26/07/2023 è stato approvato il Rendiconto 2022, quale bilancio di liquidazione; tale documento rappresenta lo stato finale della gestione, gli esiti finanziari e patrimoniali della stessa, l'elenco dei rapporti giuridici attivi e passivi e delle situazioni pendenti, in cui è subentrata la Città Metropolitana. Infine, si è proceduto al trasferimento delle giacenze residue del fondo cassa dell'Istituzione al conto di tesoreria dell'Ente.

Per quanto riguarda i rapporti con il Governo centrale, negli scorsi anni alle Province e Città Metropolitane è stato richiesto un pesante contributo al risanamento della finanza pubblica, soprattutto dopo la decisione di rivisitare il ruolo e le funzioni delle stesse. A fronte delle manovre economiche restrittive e della crisi del mercato automobilistico, esauriti gli spazi concessi dalla manovra delle aliquote tributarie, le Province e le Città metropolitane sono state costrette a deliberare severe contrazioni delle spese. Negli ultimi esercizi, tenuto anche conto del risultato del referendum del 4/12/2016, si è allentata la pressione sui bilanci del comparto, come si dirà meglio di seguito. Tuttavia, per la Città Metropolitana di Milano ciò non è stato sufficiente per raggiungere l'equilibrio finanziario corrente, con il conseguente ricorso a manovre straordinarie.

Alcuni passaggi significativi meritano di essere ricordati. L'impatto del maggior concorso al contenimento della spesa pubblica richiesto alle Province ed alle Città metropolitane dell'art. 1, comma 418 della Legge 23 dicembre 2014, n. 190 ha determinato difficoltà nel mantenimento degli equilibri di bilancio. Lo stesso legislatore già dall'esercizio 2015 aveva riconosciuto implicitamente che la manovra finanziaria a carico di tali amministrazioni non risultava compatibile con il mantenimento degli equilibri di bilancio e aveva introdotto interventi correttivi sia nel 2016 sia nel 2017, come la facoltà di approvare il bilancio di previsione limitatamente alla prima annualità e una serie di misure straordinarie a sostegno degli equilibri finanziari.

A titolo esemplificativo si ricorda:

- la possibilità di applicare al bilancio di previsione, sin dalla previsione iniziale, l'avanzo libero e destinato, al fine di garantire il mantenimento degli equilibri finanziari;
- la facoltà per le Regioni di operare lo svincolo dei trasferimenti correnti ed in conto capitale già attribuiti alle province e alle città metropolitane e affluiti nell'avanzo di amministrazione vincolato, al fine di garantire il mantenimento degli equilibri correnti;
- la facoltà di rinegoziare le rate di ammortamento dei mutui con utilizzo dei conseguenti risparmi senza vincolo di destinazione; l'assegnazione di contributi al fine di neutralizzare gli incrementi al concorso per il contenimento della spesa pubblica previsti dalla L. 190/2014.

Si rammenta che la Legge di stabilità 190/2014 aveva decurtato ulteriormente i trasferimenti erariali, imponendo al comparto riduzioni di spesa con versamento a favore del bilancio dello Stato per euro 1.000 milioni nel 2015, 2.000 nel 2016 e 3.000 nel 2017. Per la Città metropolitana di Milano l'impatto per il 2015 è stato di 27,7 milioni di euro. A tale importo, confermato anche per il 2016, si è aggiunta la quota incrementale 2016, pari a euro 15,9 milioni, neutralizzata dall'assegnazione di un trasferimento statale di pari importo per spese connesse alle funzioni relative alla viabilità e all'edilizia scolastica (previsto dall'art. 1, comma 754 della L. 208/2015), che lasciava di fatto inalterata la situazione delle risorse da versare al bilancio dello Stato rispetto al 2015. Occorre, tuttavia, evidenziare che non è stato reiterato il contributo di euro 50 milioni, previsto dal D.L. 78/2015, alla Città metropolitana di Milano finalizzato a conseguire l'equilibrio di parte corrente del bilancio.

Il concorso al contenimento della spesa pubblica per l'anno 2017, pari ad euro 65,2 milioni, ha registrato un ulteriore incremento rispetto all'anno precedente di euro 21,6 milioni. Anche per l'esercizio 2017 e per i seguenti esercizi è stata però confermata l'attribuzione del contributo pari a euro 15,9 milioni a compensazione dell'incremento relativo all'anno 2016, nonché l'assegnazione a decorrere dal 2017 di un ulteriore contributo di euro 21,6 milioni, pari all'importo dell'incremento relativo all'esercizio 2017.

Nel 2017 sono state inoltre assegnate ulteriori risorse per l'esercizio delle funzioni fondamentali (D.L. 50/2017 e D.L. 91/2017), che per la Città metropolitana di Milano sono state pari a euro 23, 2 milioni.

Per il 2018, è stata prevista, dall'art. 1, comma 838 della L. 205/2017, una specifica assegnazione statale a favore delle Città metropolitane per l'esercizio delle funzioni fondamentali, che ha sostituito quelle una tantum del precedente anno, con un contributo per Città metropolitana di Milano di euro 18,2 milioni. Anche tale assegnazione non è stata confermata nei successivi esercizi, tenendo conto del venir meno, a partire dal 2019, del versamento previsto dall'art. 47 del D.L. 66/2014 pari ad un importo annuo di euro 25,5 milioni.

La Legge di Bilancio 2021 (Legge 30 dicembre 2020, n. 178), all'art. 1, commi 783-785 ha definito nuove modalità di finanziamento delle province e delle Città metropolitane delle regioni a statuto ordinario a decorrere dal 2022. In particolare, ha previsto l'istituzione di due fondi unici nei quali fare confluire i contributi e i fondi di parte corrente dei suddetti enti, da ripartire tenendo progressivamente conto della differenza tra i fabbisogni standard e le capacità fiscali, sulla base dell'istruttoria condotta dalla Commissione tecnica per i fabbisogni standard, con finalità di perequazione delle risorse.

L'impianto, originariamente delineato dalla legge di bilancio 2021, è stato complessivamente rivisto dalla legge di bilancio per il 2022 (art. 1, comma 561, Legge n. 234/2021), con la quale si è provveduto:

- a stanziare contributi per le Province e le Città metropolitane per il finanziamento e lo sviluppo delle loro funzioni fondamentali, che si inseriscono nell'ambito della riforma già delineata dalla legge di bilancio per il 2021, nei seguenti importi:

- 80 milioni di euro per l'anno 2022;
- 100 milioni di euro per l'anno 2023;
- 130 milioni di euro per l'anno 2024;
- 150 milioni di euro per l'anno 2025;
- 200 milioni di euro per l'anno 2026;
- 250 milioni di euro per l'anno 2027;
- 300 milioni di euro per l'anno 2028;
- 400 milioni di euro per l'anno 2029;
- 500 milioni di euro per l'anno 2030;
- 600 milioni di euro a decorrere dall'anno 2031;

- a riformulare le disposizioni, già introdotte dalla legge di bilancio 2021 di riforma del sistema di finanziamento di Province e Città metropolitane, ridefinendo le modalità di ripartizione dei due fondi unici di cui al comma 783, destinati l'uno alle province e l'altro alle Città metropolitane, da assegnare sulla base dei fabbisogni standard e delle capacità fiscali approvati dalla Commissione tecnica per i fabbisogni standard. In particolare, i due fondi unici ed il concorso alla finanza pubblica, richiesto alle province e alle Città metropolitane delle RSO ai sensi dell'articolo 1, comma 418, della legge n. 190/2014 e dell'articolo 1, comma 150-bis, della legge n. 56/2014, sono ripartiti, su proposta della Commissione tecnica per i fabbisogni standard (CTFS), con decreto del Ministero dell'interno, previa intesa in Conferenza Stato-città ed autonomie locali, da adottare entro il 28 febbraio 2022 con riferimento al triennio 2022-2024 ed entro il 31 ottobre di ciascun anno precedente al triennio di riferimento per gli anni successivi.

Il Decreto 26 aprile 2022, in attuazione del comma 785 dell'articolo 1 della legge n. 178 del 2020, stabilisce per il triennio il riparto dei fondi, dei contributi ed il concorso alla finanza pubblica, in base ai criteri e alle modalità della Nota metodologica allegata, secondo gli importi indicati pro quota e per ciascuna annualità nell'allegato B "Piano analitico di riparto".

Resta tuttavia un rilevante sbilancio di risorse (oltre 1 miliardo di euro), che verrà ora solo in parte e progressivamente compensato dall'assegnazione dei contributi sopra citati, con l'intera assegnazione che andrà a regime soltanto nel 2031, risultando del tutto insufficiente a restituire la necessaria serenità operativa agli enti nei primi anni, coincidenti con l'attuazione del PNRR.

Anzi, si registra l'avvio di una nuova stagione di revisione della spesa pubblica dello Stato, delle regioni e degli enti locali orientata ad aggravare ulteriormente il peso del concorso alla finanza pubblica sui bilanci delle Città metropolitane.

La Legge di Bilancio 2021, n. 178/2020, all'art. 1, commi 849-853, ha previsto per ciascuno degli anni dal 2023 al 2025 un maggior contributo a favore del bilancio dello Stato, connesso ai risparmi derivanti dalla riorganizzazione amministrativa, da attuare anche attraverso la digitalizzazione delle attività e il potenziamento del lavoro agile. Per gli enti territoriali le riduzioni di spesa sono così ripartite: 200 milioni di euro per le regioni e le province autonome, 100 milioni di euro per i comuni e 50 milioni di euro per le province e le Città metropolitane. Si evidenzia, tuttavia, che con D.L. 132/2023, convertito nella legge n. 170/2023, per il solo esercizio 2023 tale prelievo è stato abrogato, mentre per il 2024 è stato confermato e con DM 29/03/2024 è già stato determinato in un importo pari a euro 2.878.620,00 a carico di Città metropolitana di Milano.

Il contributo netto alla finanza pubblica per questo ente ammonta nel 2023 a 108,8 milioni di euro - rappresentanti il 32,6% delle spese correnti dell'anno - e assorbendo circa il 46,9% delle entrate tributarie dell'Ente, rendendo difficoltoso garantire l'assolvimento delle funzioni fondamentali. È da rilevare che una buona parte della spesa corrente metropolitana, alimentata da risorse locali (soprattutto tributi e in misura minore da trasferimenti dalla Regione Lombardia), viene riversata all'amministrazione centrale. Molto pesanti sono le conseguenze in termini di rigidità di bilancio, nonostante il contenimento delle spese di personale impegnate (intervento 01, ora macroaggregato 101) che tra il 2012 ed il 2016 hanno registrato una diminuzione da 74,9 a 47,3 milioni fino a raggiungere nel 2017 l'importo di 41 milioni, in particolare per effetto della prevista riduzione del 30% della spesa della dotazione organica

riguardante il personale di ruolo alla data dell'8/4/2014, data di entrata in vigore della Legge Delrio; tale processo ha portato ad una riduzione percentuale superiore alla previsione normativa, pari al 35,1% come riconosciuto dal Sindaco metropolitano in data 23 febbraio 2017 con decreto n. 48/2017.

Nel 2023, le spese di personale ammontano a 44,9 milioni di euro, per effetto del notevole incremento del personale assegnato alle funzioni delegate attinenti al mercato del lavoro, fortemente potenziate grazie ai maggiori trasferimenti derivanti da Regione Lombardia. La spesa per il personale impiegato nelle funzioni istituzionali è in linea con quella dell'anno precedente, nonostante l'applicazione del nuovo contratto, ed è pari a 37,0 milioni di euro.

Inoltre, dal 2011 non è stato contratto nuovo debito, anzi si è attuata la politica di progressiva riduzione dello stock, anche attraverso estinzioni anticipate.

Per la quadratura del bilancio nel 2018 è stato comunque necessario l'utilizzo dei proventi derivanti dalle alienazioni patrimoniali per finanziare le quote capitale dei mutui o dei prestiti obbligazionari in ammortamento, alle condizioni previste dall'art. 1, comma 866 della L. 205/2017. Lo stesso è avvenuto nei successivi esercizi 2019, 2020 e 2021 con la messa a regime di tale facoltà (D.L. 135/2018).

Nell'esercizio 2020, lo scoppio della pandemia dovuta al Covid 19 ha generato una grave crisi economica dalla quale è derivata una pesante instabilità dei bilanci degli enti locali a fronte della consistente contrazione delle entrate, sia in termini di competenza che di cassa.

Nel corso dell'anno sono stati approvati diversi interventi a livello nazionale e regionale, finalizzati a porre rimedio alle rilevanti conseguenze sul piano economico e sociale; in particolare si ricordano: l'istituzione di un apposito fondo "al fine di concorrere ad assicurare agli enti locali le risorse necessarie per l'espletamento delle funzioni fondamentali" e interventi finalizzati ad assicurare un immediato alleggerimento degli oneri di rimborso prestiti, come la rinegoziazione dei mutui contratti con la Cassa Depositi e Prestiti.

Tali interventi sono stati fondamentali per far fronte allo squilibrio dei bilanci degli enti locali generato in conseguenza del ciclo economico sfavorevole e quindi anche per la Città metropolitana di Milano.

La situazione pandemica e le sue conseguenze economiche hanno spinto il legislatore a prevedere la possibilità di utilizzare nel 2021, per le medesime finalità, le risorse del fondo non utilizzate nell'esercizio 2020, oltre all'incremento della dotazione del fondo stesso con riferimento all'anno 2021 per euro 50 milioni di euro a favore di Province e Città Metropolitane.

Il D.L. n. 4/2022, all'articolo 13, ha consentito l'ulteriore utilizzo nell'anno 2022 delle risorse assegnate agli enti locali negli anni 2020 e 2021, vincolate alla finalità di ristorare l'eventuale perdita di gettito e le maggiori spese, al netto delle minori spese, connesse all'emergenza COVID-19 e a titolo di ristori specifici di spesa, per le finalità cui sono state assegnate.

Nel 2022, agli strascichi degli effetti della crisi pandemica, con un livello di entrate tributarie ancora al di sotto del periodo pre-covid, si sono sommate poi le conseguenze della guerra in Ucraina, che ha acuito le dinamiche di incremento dei costi energetici e delle materie prime, che hanno spinto l'inflazione e il conseguente aumento dei tassi di interesse.

A tale situazione macroeconomica il Governo ha fatto fronte, anche se parzialmente, con interventi ad hoc.

Il D.L. n. 21/2022 ha introdotto la possibilità di utilizzare le risorse del Fondo per l'esercizio delle funzioni degli enti locali, non solo per ristorare l'eventuale perdita di gettito connessa all'emergenza epidemiologica da Covid-19, ma anche a copertura dei maggiori oneri derivanti dall'incremento della spesa per energia elettrica, purché non coperti da specifiche assegnazioni statali.

In seguito, il D.L. n. 50/2022 ha esteso la possibilità di utilizzare nel 2022 le risorse del Fondo per l'esercizio delle funzioni degli enti locali a copertura dei maggiori oneri, non coperti da specifiche assegnazioni statali, derivanti dall'incremento della spesa per il gas.

Complessivamente, nel biennio 2020 - 2021, Città metropolitana di Milano ha ricevuto risorse da "Fondo Covid" per euro 81,5 milioni.

Oltre a tali risorse, nel 2022 ha ricevuto ristori specifici per maggiori spese energetiche per un ammontare complessivo di euro 11,3 milioni (fondo istituito dal D.L n. 17/2022, e successivamente incrementato con altri provvedimenti governativi).

Le risorse non utilizzate alla fine dell'esercizio 2022 sono confluite nella quota vincolata del risultato di amministrazione, rilevata nel Rendiconto 2022 per un ammontare di euro 14,6 milioni.

Ai sensi del D.L. n. 4/2022, le risorse non utilizzate devono essere versate all'entrata del bilancio dello Stato.

Con Decreto del Ministero dell'interno dell'8 febbraio 2024, l'importo da restituire allo Stato è stato determinato in euro 11.673.778,00, e tale importo è stato accantonato nell'avanzo vincolato del Rendiconto 2023.

Esso dovrà essere restituito in quote costanti nel periodo 2024 - 2027.

Si deve tuttavia evidenziare che, pur essendo più che raddoppiate le spese per energia elettrica e gas nel 2022 rispetto al 2019 (importo complessivo ammonta a euro 45,1 milioni), non è stato possibile includere nella certificazione Covid una quota di tali maggiori spese, in quanto registrate sotto il profilo contabile nel 2023. L'andamento dei costi delle convenzioni Consip per le forniture di energia termica ed energia elettrica, infatti, ha raggiunto il suo apice negli ultimi mesi del 2022, causando la necessità di un impegno economico per l'ultimo trimestre del 2022 di quasi tre volte superiore a quello corrisposto nel medesimo periodo del 2021. A seguito di tale impennata dei prezzi, gli importi delle fatture di energia elettrica e di gas pervenute nei mesi di gennaio / febbraio 2023, riguardanti i consumi di dicembre 2022, non hanno trovato copertura negli impegni del bilancio 2022 ed è stato necessario assumere i relativi impegni - a titolo di passività pregresse - sul bilancio 2023, pur essendo di competenza dell'esercizio precedente.

Tali maggiori spese ammontano ad euro 9,4 milioni, di cui euro 7,6 milioni per energia termica ed euro 1,8 milioni per energia elettrica.

Di conseguenza l'ente ha potuto avvalersi solo parzialmente della disciplina prevista dai D.L. n. 21/2022 e n. 50/2022 precedentemente richiamati. L'importo effettivo del surplus finale a carico di Città metropolitana di Milano, tenendo conto di tali maggiori oneri, avrebbe dovuto essere di euro 2.290.852,00.

Alla richiesta di rettifica di suddetto importo, inviata da codesto ente in data 27/02/2024, prot. n. 34593, la Ragioneria generale dello Stato ha dato riscontro negativo.

Infine, sempre il D.L. n. 50/2022 del 17/05/2022 (convertito con Legge 15 luglio 2022, n. 91), all'art. 41 ha previsto un fondo pari a 20 milioni di euro per ciascuno degli anni 2022, 2023 e 2024, in relazione alle necessità conseguenti alle province e alle Città metropolitane che hanno subito una riduzione percentuale del gettito dell'imposta provinciale di trascrizione o dell'imposta sulle assicurazioni contro la responsabilità civile derivante dalla circolazione dei veicoli a motore, nel 2021 rispetto al 2019 per l'anno 2022, nel 2022 rispetto al 2021 per l'anno 2023 e nel 2023 rispetto al 2022 per l'anno 2024.

Città metropolitana di Milano ha ricevuto euro 1,9 milioni nel 2022, euro 0,7 milioni nel 2023, e non riceverà alcun contributo nel 2024.

Si ricorda anche che in data 18/10/2023, l'Agenzia Fitch Ratings ha confermato il precedente giudizio di rating della Città metropolitana di Milano in BBB, con outlook stabile, in linea con il rating aggiornato attribuito alla Repubblica Italiana.

Approvazione del bilancio e relative variazioni

Il D.Lgs. 118/2011, integrato e modificato dal D.Lgs. 126/2014, concernente l'armonizzazione dei sistemi contabili e degli schemi di bilancio delle Regioni, degli enti locali e dei loro organismi, ha dato l'avvio ad un nuovo sistema contabile armonizzato e ha definito i principi

contabili generali e applicati a cui deve essere uniformata la gestione contabile. Le disposizioni relative all'armonizzazione dei sistemi contabili per tutti gli enti coinvolti sono entrate in vigore dal 1° gennaio 2015 e dal 2016 si utilizzano i nuovi schemi di cui all'allegato 9 del predetto decreto, che assumono valore a tutti gli effetti giuridici, anche con riguardo alla funzione autorizzatoria.

La predisposizione del bilancio di previsione 2023-2025 ha dovuto ancora misurarsi con l'incremento dei costi energetici e delle materie prime, inasprito dal perdurare della guerra in Ucraina iniziata a fine febbraio 2022, con la spinta all'inflazione e il conseguente aumento dei tassi di interesse da parte della Banca Centrale, con il protrarsi nel 2023 degli effetti della situazione di crisi dovuta al COVID-19 sul livello delle entrate tributarie, infine con il concorso alla finanza pubblica.

Per conseguire gli equilibri di bilancio è risultato necessario fare ricorso a quanto previsto dalla Legge di bilancio n. 197/2022, art. 1, comma 775, che ha consentito di utilizzare la quota libera dell'avanzo di amministrazione - in via eccezionale e limitatamente all'anno 2023 in considerazione del protrarsi degli effetti economici negativi derivanti dalla crisi ucraina - per conseguire il pareggio finanziario di parte corrente.

La definizione del Bilancio di previsione 2023 - 2025 ha pertanto dovuto attendere la previa approvazione del Rendiconto della gestione per il 2022 (avvenuta con deliberazione del Consiglio metropolitano R.G. n. 17/2023 del 13/06/2023), al fine di permettere l'applicazione sull'annualità 2023 di una quota di avanzo libero pari a euro 10.644.495,22, a copertura delle spese correnti a carattere non permanente (in particolare rappresentate da maggiori spese energetiche relative al riscaldamento ed all'energia elettrica).

Il Bilancio di previsione dell'esercizio 2023-2025 e contestualmente la verifica degli equilibri generali di bilancio e l'assestamento generale di Bilancio sono stati approvati il 31/07/2023, con deliberazione del Consiglio metropolitano R.G. n. 33/2023, ad oggetto "Approvazione definitiva del bilancio di previsione 2023-2025 e relativi allegati e verifica degli equilibri generali di bilancio" a cui si rimanda per il dettaglio.

Pertanto, la gestione di competenza dell'anno 2023 si è svolta in regime di esercizio provvisorio fino al 31/07/2023, ai sensi dell'articolo 163 del D.Lgs. 267/2000, che disciplina l'esercizio provvisorio e la gestione provvisoria di bilancio degli Enti locali.

In tale periodo, sono state apportate variazioni al Bilancio in esercizio provvisorio.

Si ricorda che il comma 7 dell'art. 163 prevede che *"Nel corso dell'esercizio provvisorio, sono consentite le variazioni di bilancio previste dall'art. 187, comma 3-quinquies, quelle riguardanti le variazioni del fondo pluriennale vincolato, quelle necessarie alla reimputazione agli esercizi in cui sono esigibili, di obbligazioni riguardanti entrate vincolate già assunte, e alle spese correlate, nel caso in cui anche la spesa è oggetto di reimputazione l'eventuale aggiornamento delle spese già impegnate."*

Si richiama altresì l'art. 15, comma 4, del D.L. 77/2021 "Governance del Piano nazionale di ripresa e resilienza e prime misure di rafforzamento delle strutture amministrative e di accelerazione e snellimento delle procedure", convertito dalla Legge 108/2021, in base al quale gli enti locali possono accertare le entrate derivanti dal trasferimento delle risorse del PNRR e del PNC sulla base della formale deliberazione di riparto o assegnazione del contributo a proprio favore, senza dover attendere l'impegno dell'amministrazione erogante con imputazione agli esercizi di esigibilità ivi previsti.

Inoltre, il medesimo articolo, al comma 4 bis, dispone che gli enti locali che si trovano in esercizio provvisorio o in gestione provvisoria sono autorizzati, per gli anni dal 2021 al 2026, a iscrivere in bilancio i relativi finanziamenti di derivazione statale ed europea per investimenti

mediante apposita variazione, in deroga a quanto previsto dall'art. 163 del TUEL e dall'allegato 4/2 annesso al D.Lgs. 118/2011.

In particolare, durante l'esercizio provvisorio, sono state approvate le seguenti variazioni relativamente al bilancio 2022 - 2024, a valere sugli stanziamenti dell'annualità 2023, per i cui dettagli si rimanda agli specifici atti approvati.

Tipo Variazione	Descrizione	Atto	Ratifica
Variazione di bilancio in via d'urgenza ai sensi dell'art.175, comma 4 del D.Lgs. 267/2000	Variazione d'urgenza al Bilancio - esercizio provvisorio 2023 - Settore Programmazione ed Edilizia scolastica - CDR ST104, in merito ad interventi finanziati con risorse derivanti dal piano nazionale di ripresa e resilienza (PNRR)	Decreto Sindacale R.G. n. 79 del 24/03/2023	Deliberazione Consiliare R.G. n. 7 del 31/3/2023
Variazione bilancio con costituzione di FPV ai sensi dell'art.175, comma 5-quater lett. b) del D.Lgs. 267/2000	Studio e proposta giuridico-operativa sulla tematica del ruolo di Città metropolitana di Milano in ambito di Transizione Verde - CUP I52C21000930003. Proseguimento dell'incarico individuale in qualità di esperto giuridico normativo e contestuale costituzione di FPV 2023 ai sensi dell'art. 175, comma 5 quater, lettera b) del D.Lgs. 267/2000	Determina R.G. n. 2550 del 28/03/2023	
Variazione di bilancio in via d'urgenza ai sensi dell'art.175, comma 4 del D.Lgs. 267/2000	Variazione d'urgenza al Bilancio - esercizio provvisorio 2023 - Settore Strade ed infrastrutture per la mobilità sostenibile - CDR ST105, in merito ad interventi finanziati con risorse del Ministero delle Infrastrutture e Trasporti derivanti dal Fondo adeguamento prezzi art. 26 D.LCINTI . 50/2022	Decreto Sindacale R.G. n. 109 del 27/04/2023	Deliberazione Consiliare R.G. n. 11 del 24/5/2023
Variazione di bilancio ai sensi dell'art.175, comma 5-bis lett. e) del D.Lgs. 267/2000	Variazioni di riaccertamento	Decreto Sindacale R.G. n. 124 del 18/05/2023	
Variazione di bilancio ai sensi dell'art.175, comma 5-bis lett. e) del D.Lgs. 267/2000	Riaccertamento ordinario dei residui dell'Istituzione Idroscalo - Punto 9.1 del principio contabile 4/2 allegato al D.Lgs. 118/2011 e succ. modif.; contestuale subentro della Città Metropolitana di Milano nelle obbligazioni attive e passive dell'Istituzione, a seguito della sua chiusura, mediante applicazione dei residui attivi e passivi al Bilancio di previsione provvisorio 2023 - gestione residui.	Decreto Sindacale R.G. n 154 del 20/06/2023	
Variazione bilancio con costituzione di FPV ai sensi dell'art.175, comma 5-quater lett. b) del D.Lgs. 267/2000	Procedura aperta telematica per l'affidamento del servizio di supporto tecnico alle attività realizzate con il Fondo Disabili di Regione Lombardia e relative all'apprendistato professionalizzante ed al controllo amministrativo ondesk e in loco CIG 956583371C. Approvazione proposta di aggiudicazione e aggiudicazione non efficace. Approvazione spesa di contestuale costituzione di FPV 2023	Determina R.G. n 4398 del 31/5/2023	

Tipo Variazione	Descrizione	Atto	Ratifica
Variazione di bilancio in via d'urgenza ai sensi dell'art.175, comma 4 del D.Lgs. 267/2000	Variazione d'urgenza al Bilancio - esercizio provvisorio 2023 - Area Infrastrutture - CDR AA006, in merito ad interventi finanziati con risorse derivanti dal piano nazionale di ripresa e resilienza (PNRR)	Decreto Sindacale R.G. n.167 del 05/07/2023	Deliberazione Consiliare R.G. n. 21 del 31/07/2023
Variazione al bilancio per prelievo dai fondi ai sensi dell'art 176 del D.Lgs. 267/2000	Autorizzazione al prelievo dal Fondo di riserva del Bilancio provvisorio 2023 per il pagamento del canone di locazione, periodo 01/07/2023 - 31/12/2023	Decreto Sindacale R.G. n. 165 del 30/06/2023	

Il bilancio di previsione 2023-2025 è stato predisposto facendo riferimento alle funzioni ed all'assetto illustrato nel Documento Unico di Programmazione 2023-2025, cui si rimanda.

Le criticità rilevate sugli equilibri correnti sono state superate conseguendo il pareggio finanziario di bilancio principalmente grazie ai seguenti fattori:

- rideterminazione del contributo netto alla finanza pubblica secondo un nuovo sistema di riparto e attribuzione di risorse aggiuntive nel triennio 2023-2025 che complessivamente comportano un concorso netto alla finanza pubblica determinato in sede di previsione euro in 108.752.376,07 per il 2023, euro 106.523.214,25 per il 2024 e euro 105.700.000,00 per il 2025;
- fondo statale previsto per l'anno 2023 dalla Legge 29 dicembre 2022 n. 197 (Legge di Bilancio per l'anno 2023) art.1, comma 29, finalizzato a garantire la continuità dei servizi erogati dagli enti locali e a ristoro della maggiore spesa per utenze di energia elettrica e gas, per euro 5.053.649,00;
- contributo statale per l'anno 2023 previsto dall'art. 41 del D.L. 50/2022 in relazione alla flessione di gettito tributario per euro 711.812,00;
- contenimento delle assunzioni programmate inserite nella Programmazione delle risorse umane propedeutica al PIAO 2023-2025, che nell'anno 2023 ha consentito la copertura del turnover delle uscite programmate e di quelle non programmate, mentre non prevedeva assunzioni negli anni 2024 e 2025;
- utilizzo, senza vincolo di destinazione, delle risorse derivanti dall'operazione di rinegoziazione dei mutui Cassa Depositi e Prestiti approvata con deliberazione del Consiglio Metropolitan RG n. 40/2022 del 25/10/2022 contestualmente al bilancio di previsione 2022 - 2024. Essa ha prodotto effetti sul 2023 a titolo di riduzione della quota capitale pari a euro 4,9 milioni per l'esercizio 2023 e a euro 2,4 milioni per l'esercizio 2024, a fronte delle quali si è registrato un incremento degli oneri del debito (interessi) pari ad euro 0,1 milioni per l'esercizio 2023 e euro 0,3 milioni per l'esercizio 2024;
- contenimento dei costi energetici, conseguito nel 2023 anche mediante l'adozione di alcune misure contenute nel piano di efficientamento contenuto nel Documento Unico di Programmazione 2022-2024 (ad esempio: chiusura delle sedi istituzionali principali tutti i venerdì tra l'01/01/2023 ed il 09/04/2023);
- incremento delle entrate tributarie nel periodo di riferimento, secondo le proiezioni del Dipartimento di Ragioneria generale, con stanziamenti comunque inferiori rispetto a quelli pre-Covid;
- stanziamento del contributo statale di euro 10 milioni annui (fino al 2024) a favore di Città metropolitana di Milano, da destinare al finanziamento di piani di sicurezza a

valenza pluriennale per la manutenzione di strade e di scuole, illustrati nel Documento Unico di Programmazione;

- per il solo esercizio 2023, ai sensi della Legge di bilancio 197/2022, art. 1, comma 775, parziale utilizzo della quota libera dell'avanzo di amministrazione, determinata nel Rendiconto 2022 in euro 34,4 milioni, per conseguire il pareggio finanziario di parte corrente per un importo di euro 10,6 milioni, a copertura delle spese correnti a carattere non permanente (in particolare rappresentate da maggiori spese energetiche relative al riscaldamento ed all'energia elettrica);
- per il solo esercizio 2025, in accordo con quanto previsto dalla Legge di bilancio 205/2017, art. 1, comma 866, modificata dall'art. 11 bis, comma 4, del D.L. 135/2018, sono stati utilizzati proventi derivanti dalle alienazioni patrimoniali per finanziare le quote capitali dei mutui e dei prestiti obbligazionari in ammortamento nell'anno, per complessivi euro 9,4 milioni; a tal fine è stata accertata previamente l'esistenza dei presupposti necessari all'applicazione di tale misura; in particolare:

a) con riferimento al bilancio consolidato dell'esercizio 2021 (ultimo approvato, con deliberazione del Consiglio Metropolitan RG n. 32/2022) il rapporto tra totale delle immobilizzazioni e debiti da finanziamento superiore a 2;

b) nel triennio considerato dal bilancio di previsione, stanziamenti di spesa corrente ricorrente, come definita dall'allegato 7 annesso al decreto legislativo 23 giugno 2011, n. 118, inferiori rispetto al corrispondente stanziamento nel bilancio del 2022; inoltre le spese correnti ricorrenti evidenziavano un andamento decrescente nel periodo di riferimento del bilancio;

c) accantonamenti al fondo crediti di dubbia esigibilità regolari.

Inoltre, i proventi utilizzati derivavano da alienazioni patrimoniali già realizzate (alienazione della partecipazione in ASAM Spa; alienazione della caserma dei Vigili del Fuoco di via Messina) ed imputate pro quota in relazione all'esigibilità su una pluralità di esercizi, in relazione alla rateizzazione definita con le controparti (rispettivamente Regione Lombardia e Agenzia del Demanio).

Nel rispetto dei vincoli sopra descritti, la proposta di bilancio di previsione 2023-2025 è stata predisposta sulla base delle proposte definitive di bilancio dei Responsabili di CDR e delle istruttorie effettuate dai Responsabili dei Servizi del Settore Bilancio competenti per materia, nonché di quelle effettuate dagli altri Settori dell'Area Programmazione e Risorse finanziarie.

Nel bilancio di previsione 2023-2025, gli stanziamenti di cassa evidenziavano un fondo di cassa finale non negativo, come previsto dall'art. 162, comma 6 del TUEL.

Come prima voce dell'entrata è inserito il fondo pluriennale vincolato, mentre in spesa lo stesso era incluso nei singoli stanziamenti del bilancio.

Lo stanziamento iscritto per il fondo di riserva era quantificato in euro 2,0 per l'anno 2023 (0,44% delle spese correnti), euro 2,0 milioni (0,55%) per il 2024, euro 1,4 milioni (0,31%) per il 2025, nei limiti fissati dal comma 1 dell'art. 166 del TUEL, che prevede una quota compresa tra lo 0,30% e il 2% delle spese correnti di competenza iscritte a bilancio; il Fondo di riserva di cassa era iscritto per euro 5,9 milioni, nei limiti di cui al comma 2 quater dell'art. 166 del TUEL che prevede una quota non inferiore allo 0,2% delle spese finali inizialmente previste in bilancio.

Nel bilancio di previsione è stato stanziato l'“Accantonamento al fondo crediti di dubbia esigibilità” previsto dall'art. 167 c. 1 del D.Lgs. 267/2000. L'ammontare del fondo crediti di dubbia esigibilità è determinato in considerazione degli stanziamenti di entrate di dubbia e

difficile esazione, secondo le modalità indicate nel principio applicato della contabilità finanziaria di cui all'allegato n. 4/2 al D.Lgs. 118/2011 e successive modificazioni. L'ammontare definito con questi criteri risultava pari a euro 60,3 milioni per ciascun anno.

È stato costituito un fondo rischi a fronte del contenzioso in essere ai sensi del punto 5.2 lettera h) del sopracitato principio contabile, sulla base di quanto segnalato dal Settore Avvocatura; gli accantonamenti previsti in bilancio ammontavano euro 3,7 milioni per l'anno 2023, euro 0,3 milioni per l'anno 2024 ed euro 3,4 milioni per il 2025.

In considerazione delle buone performance in merito ai tempi di pagamento riscontrate nell'esercizio 2022, riportate nel decreto sindacale RG n.155/2023 del 20/06/2023, non sussisteva l'obbligo per l'Ente di costituire nel bilancio di previsione 2023 - 2025 il fondo di garanzia dei debiti commerciali di cui all'art. 1 commi 859 e seguenti della L.145/2018.

In base alle previsioni iniziali degli stanziamenti delle entrate e delle spese, gli equilibri del bilancio risultavano i seguenti:



EQUILIBRI DI BILANCIO

EQUILIBRIO ECONOMICO - FINANZIARIO			COMPETENZA ANNO 2023	COMPETENZA ANNO 2024	COMPETENZA ANNO 2025
Fondo di cassa all'inizio dell'esercizio		751.576.419,02			
A) Fondo pluriennale vincolato di entrata per spese correnti	(+)		30.953.431,00	358.407,80	0,00
AA) Recupero disavanzo di amministrazione esercizio precedente	(-)		0,00	0,00	0,00
B) Entrate Titoli 1.00 - 2.00 - 3.00	(+)		396.119.586,10	388.254.754,51	375.983.229,88
<i>di cui per estinzione anticipata di prestiti</i>			0,00	0,00	0,00
C) Entrate Titolo 4.02.06 - Contributi agli investimenti direttamente destinati al rimborso dei prestiti da amministrazioni pubbliche	(+)		0,00	0,00	0,00
D) Spese Titolo 1.00 - Spese correnti	(-)		451.348.000,96	371.079.997,55	364.507.216,89
<i>di cui: - fondo pluriennale vincolato</i>			358.407,80	0,00	0,00
<i>- fondo crediti di dubbia esigibilità</i>			60.330.358,63	60.326.486,18	60.272.491,65
E) Spese Titolo 2.04 - Altri trasferimenti in conto capitale	(-)		0,00	0,00	0,00
F) Spese Titolo 4.00 - Quote di capitale amm.to dei mutui e prestiti obbligazionari	(-)		30.303.581,91	31.126.796,50	24.480.979,50
<i>di cui per estinzione anticipata di prestiti</i>			0,00	0,00	0,00
<i>di cui Fondo anticipazioni di liquidità</i>			0,00	0,00	0,00
G) Somma finale (G=A-AA+B+C-D-E-F)			-54.578.565,77	-13.593.631,74	-13.004.966,51
ALTRE POSTE DIFFERENZIALI, PER ECCEZIONI PREVISTE DA NORME DI LEGGE E DA PRINCIPI CONTABILI, CHE HANNO EFFETTO SULL'EQUILIBRIO EX ARTICOLO 162, COMMA 6, DEL TESTO UNICO DELLE LEGGI SULL'ORDINAMENTO DEGLI ENTI LOCALI					
H) Utilizzo risultato di amministrazione presunto per spese correnti e per rimborso dei prestiti (2)	(+)		45.324.800,58	0,00	0,00
<i>di cui per estinzione anticipata di prestiti</i>			0,00	0,00	0,00
I) Entrate di parte capitale destinate a spese correnti in base a specifiche disposizioni di legge o dei principi contabili	(+)		13.167.175,91	16.924.391,50	16.663.116,50
<i>di cui per estinzione anticipata di prestiti</i>			13.167.175,91	16.924.391,50	7.308.444,50
L) Entrate di parte corrente destinate a spese di investimento in base a specifiche disposizioni di legge o dei principi contabili	(-)		1.626.197,96	1.108.568,50	1.095.818,50
M) Entrate da accensione di prestiti destinate a estinzione anticipata dei prestiti	(+)		0,00	0,00	0,00
EQUILIBRIO DI PARTE CORRENTE (3) (O=G+H+I-L+M)			2.287.212,76	2.222.191,26	2.562.331,49
P) Utilizzo risultato di amministrazione presunto per spese di investimento (2)	(+)		71.569.292,61	0,00	0,00
Q) Fondo pluriennale vincolato di entrata per spese in conto capitale	(+)		97.876.391,82	3.709.576,06	0,00
R) Entrate Titoli 4.00-5.00-6.00	(+)		380.866.923,96	204.635.709,04	161.464.418,95
C) Entrate Titolo 4.02.06 - Contributi agli investimenti direttamente destinati al rimborso dei prestiti da amministrazioni pubbliche	(-)		0,00	0,00	0,00
I) Entrate di parte capitale destinate a spese correnti in base a specifiche disposizioni di legge o dei principi contabili	(-)		13.167.175,91	16.924.391,50	16.663.116,50
S1) Entrate Titolo 5.02 per Riscossione crediti di breve termine	(-)		0,00	0,00	0,00
S2) Entrate Titolo 5.03 per Riscossione crediti di medio-lungo termine	(-)		2.180.787,24	2.245.808,74	1.905.668,51



EQUILIBRI DI BILANCIO

EQUILIBRIO ECONOMICO - FINANZIARIO		COMPETENZA ANNO 2023	COMPETENZA ANNO 2024	COMPETENZA ANNO 2025
T) Entrate Titolo 5.04 relative a Altre entrate per riduzioni di attività finanziaria	(-)	0,00	0,00	0,00
L) Entrate di parte corrente destinate a spese di investimento in base a specifiche disposizioni di legge o dei principi contabili	(+)	1.626.197,96	1.108.568,50	1.095.818,50
M) Entrate da accensione di prestiti destinate a estinzione anticipata dei prestiti	(-)	0,00	0,00	0,00
U) Spese Titolo 2.00 - Spese in conto capitale	(-)	536.590.843,20	190.283.653,36	143.991.452,44
<i>di cui fondo pluriennale vincolato di spesa</i>		3.709.576,06	0,00	0,00
V) Spese Titolo 3.01 per Acquisizioni di attività finanziarie	(-)	0,00	0,00	0,00
E) Spese Titolo 2.04 - Altri trasferimenti in conto capitale	(+)	0,00	0,00	0,00
EQUILIBRIO DI PARTE CAPITALE (Z = P+Q+R-C-I-S1-S2-T+L-M-U-V+E)		0,00	0,00	0,00
S1) Entrate Titolo 5.02 per Riscossione crediti di breve termine	(+)	0,00	0,00	0,00
S2) Entrate Titolo 5.03 per Riscossione crediti di medio-lungo termine	(+)	2.180.787,24	2.245.808,74	1.905.668,51
T) Entrate Titolo 5.04 relative a Altre entrate per riduzioni di attività finanziaria	(+)	0,00	0,00	0,00
X1) Spese Titolo 3.02 per Concessione crediti di breve termine	(-)	0,00	0,00	0,00
X2) Spese Titolo 3.03 per Concessione crediti di medio-lungo termine	(-)	0,00	0,00	0,00
Y) Spese Titolo 3.04 per Altre spese per acquisizioni di attività finanziarie	(-)	4.468.000,00	4.468.000,00	4.468.000,00
EQUILIBRIO FINALE (W = O+Z+S1+S2+T-X1-X2-Y)		0,00	0,00	0,00
Saldo corrente ai fini della copertura degli investimenti pluriennali (4):				
Equilibrio di parte corrente (O)		2.287.212,76	2.222.191,26	2.562.331,49
Utilizzo risultato di amministrazione per il finanziamento di spese correnti e del rimborso prestiti (H) al netto del fondo anticipazione di liquidità	(-)	45.324.800,58	0,00	0,00
Equilibrio di parte corrente ai fini della copertura degli investimenti pluriennali		-43.037.587,82	2.222.191,26	2.562.331,49

C) Si tratta delle entrate in conto capitale relative ai soli contribuiti agli investimenti destinati al rimborso prestiti corrispondenti alla voce del piano dei conti finanziario con codifica E.4.02.06.00.000.

E) Si tratta delle spese del titolo 2 per trasferimenti in conto capitale corrispondenti alla voce del piano dei conti finanziario con codifica U.2.04.00.00.000.

S1) Si tratta delle entrate del titolo 5 limitatamente alle riscossione crediti di breve termine corrispondenti alla voce del piano dei conti finanziario con codifica E.5.02.00.00.000.

S2) Si tratta delle entrate del titolo 5 limitatamente alle riscossione crediti di medio-lungo termine corrispondenti alla voce del piano dei conti finanziario con codifica E.5.03.00.00.000.

T) Si tratta delle entrate del titolo 5 limitatamente alle altre entrate per riduzione di attività finanziarie corrispondenti alla voce del piano dei conti finanziario con codifica E.5.04.00.00.000.

X1) Si tratta delle spese del titolo 3 limitatamente alle concessione crediti di breve termine corrispondenti alla voce del piano dei conti finanziario con codifica U.3.02.00.00.000.

X2) Si tratta delle spese del titolo 3 limitatamente alle concessione crediti di medio-lungo termine corrispondenti alla voce del piano dei conti finanziario con codifica U.3.03.00.00.000.

Y) Si tratta delle spese del titolo 3 limitatamente alle altre spese per incremento di attività finanziarie corrispondenti alla voce del piano dei conti finanziario con codifica U.3.04.00.00.000.

(2) In sede di approvazione del bilancio di previsione è consentito l'utilizzo della sola quota vincolata del risultato di amministrazione presunto. Nel corso dell'esercizio è consentito l'utilizzo anche della quota accantonata se il bilancio è deliberato a seguito dell'approvazione del prospetto

concernente il risultato di amministrazione presunto dell'anno precedente aggiornato sulla base di un pre-consuntivo dell'esercizio precedente. E' consentito l'utilizzo anche della quota destinata agli investimenti e della quota libera del risultato di amministrazione dell'anno precedente se



il bilancio (o la variazione di bilancio) è deliberato a seguito dell'approvazione del rendiconto dell'anno precedente.

(3) La somma algebrica finale non può essere inferiore a zero per il rispetto della disposizione di cui all'articolo 162 del testo unico delle leggi sull'ordinamento degli enti locali.

(4) Con riferimento a ciascun esercizio, il saldo positivo dell'equilibrio di parte corrente in termini di competenza finanziaria può costituire copertura agli investimenti imputati agli esercizi successivi per un importo non superiore al minore valore tra la media dei saldi di parte corrente in

termini di competenza e la media dei saldi di parte corrente in termini di cassa registrati negli ultimi tre esercizi rendicontati, se sempre positivi, determinati al netto dell'utilizzo dell'avanzo di amministrazione, del fondo di cassa, e delle entrate non ricorrenti che non hanno dato

copertura a impegni, o pagamenti.

Il primo saldo negativo (lettera G) per le tre annualità considerate è da ricondurre alla combinazione delle seguenti voci:

- Entrate derivanti da alienazioni patrimoniali (lettera I) destinate all'estinzione anticipata di prestiti;
- Entrate correnti destinate a spese di investimento in base a disposizioni di legge o dei principi contabili (lettera L);
- Per il primo anno di bilancio anche utilizzo risultato di amministrazione presunto (lettera H).

L'equilibrio finale di parte corrente (lettera O) finanzia il saldo negativo delle partite finanziarie di pari importo.

Successivamente all'approvazione del bilancio sono state approvate le seguenti variazioni, per i cui dettagli si rimanda agli specifici atti approvati.

Tipo Variazione	Descrizione	Atto	Ratifica
Variazione al bilancio per prelievo dai fondi ai sensi dell'art 176 del D.Lgs. 267/2000	Autorizzazione al prelievo dal Fondo rischi contenzioso per il pagamento delle somme dovute a titolo di interessi legali, rivalutazione e rimborso spese legali a seguito Sentenza del Tribunale di Milano - Sezione Lavoro	Decreto Sindacale R.G. n. 198 del 03/08/2023	
Variazione al bilancio per prelievo dai fondi ai sensi dell'art 176 del D.Lgs. 267/2000	Autorizzazione al prelievo dal Fondo rischi contenzioso per il pagamento delle somme dovute a titolo di incentivi tecnici ex art. 92 e 93 del D.Lgs. n. 163/2006, interessi legali, rivalutazione e rimborso spese legali con riferimento a Sentenza del Tribunale di Milano - Sezione Lavoro	Decreto Sindacale R.G. n. 199 del 03/08/2023	
Variazione bilancio con modifica cronoprogramma ai sensi dell'art.175, comma 5-quater lett. b) del D.Lgs. 267/2000	Determina a contrarre, aggiudicazione definitiva PRIVA EFFICACIA per "Incarico Professionale di Direzione per i "LAVORI DI REALIZZAZIONE DEL BICIPLAN METROPOLITANOCAMBIO - LINEA 5" - .CUP I41B22000550001 - CIG9844108EE5 - M5C2 Investimento 2.2 Piani Urbani Integrati, e Variazione di esigibilità per complessivi € 123.249,97 ai sensi dell'art. 175 comma 5- quater lett. b).	Determina R.G. n 4510 del 06/06/2023	
Variazione bilancio con modifica cronoprogramma ai sensi dell'art.175, comma 5-quater lett. b) del D.Lgs. 267/2004	Determina a contrarre, aggiudicazione definitiva PRIVA EFFICACIA per "Incarico Professionale di Coordinamento della Sicurezza in fase di Esecuzione per i "LAVORI DI REALIZZAZIONE DEL BICIPLAN METROPOLITANO CAMBIO - LINEA 5" - .CUP I41B22000550001 - CIG 98455450C3,- M5C2 Investimento 2.2 Piani Urbani Integrati e Variazione di esigibilità per complessivi € 84.313,03 ai sensi dell'art. 175 comma 5- quater lett. b)	Determina R.G. n 4572 del 07/06/2023	
Variazione bilancio con modifica cronoprogramma ai sensi dell'art.175, comma 5-quater lett. b) del D.Lgs. 267/2001	Determina a contrarre, aggiudicazione definitiva PRIVA EFFICACIA per "Incarico Professionale di Direzione dei Lavori per i "LAVORI DI REALIZZAZIONE DEL BICIPLAN METROPOLITANOCAMBIO - LINEA 7" - .CUP I31B22000910001 - CIG98411673EB, M5C2 Investimento 2.2 Piani Urbani Integrati e Variazione di esigibilità per complessivi €120.452,26 ai sensi dell'art. 175 comma 5- quater lett. b)	Determina R.G. n 4511 del 06/06/2023	

Tipo Variazione	Descrizione	Atto	Ratifica
Variazione bilancio con modifica cronoprogramma ai sensi dell'art.175, comma 5-quater lett. b) del D.Lgs. 267/2002	Determina a contrarre, aggiudicazione definitiva PRIVA EFFICACIA per "Incarico Professionale di Coordinamento della Sicurezza in fase di Esecuzione per i "LAVORI DI REALIZZAZIONE DEL BICIPLAN METROPOLITANO CAMBIO - LINEA 7" - .CUP I31B22000910001 - CIG 984471864B, - M5C2 Investimento 2.2 Piani Urbani Integrati e Variazione di esigibilità per complessivi € 71.541,29 ai sensi dell'art. 175 comma 5- quater lett. b)	Determina R.G. n 4611 del 08/06/2023	
Variazione bilancio con modifica cronoprogramma ai sensi dell'art.175, comma 5-quater lett. b) del D.Lgs. 267/2003	Determina a contrarre, aggiudicazione definitiva PRIVA EFFICACIA per "Incarico Professionale di Direzione dei Lavori per i "LAVORI DI REALIZZAZIONE DEL BICIPLAN METROPOLITANO CAMBIO - LINEA 12" - .CUP I91B22000690001 - CIG9845499ACA - M5C2 Investimento 2.2 Piani Urbani Integrati e Variazione di esigibilità per complessivi € 89.599,80 ai sensi dell'art. 175 comma 5- quater lett. b)	Determina R.G. n 4541 del 06/06/2023	
Variazione bilancio con modifica cronoprogramma ai sensi dell'art.175, comma 5-quater lett. b) del D.Lgs. 267/2006	Determina a contrarre, aggiudicazione definitiva PRIVA EFFICACIA per "Incarico di Coordinamento della Sicurezza in fase di Esecuzione per "LAVORI DI REALIZZAZIONE DEL BICIPLAN METROPOLITANO CAMBIO -LINEE 12-15" -CUP I91B22000690001 -CUP I31B22000900001 -CIG 9845756EDE- M5C2 Investimento 2.2 Piani Urbani Integrati e Variazione di esigibilità per complessivi € 90.627,86 ai sensi dell'art. 175 comma 5- quater lett. b)	Determina R.G. n 4641 del 08/06/2023	
Variazione bilancio con modifica cronoprogramma ai sensi dell'art.175, comma 5-quater lett. b) del D.Lgs. 267/2005	Determina a contrarre, aggiudicazione definitiva PRIVA EFFICACIA per "Incarico Professionale di Direzione dei Lavori per i "LAVORI DI REALIZZAZIONE DEL BICIPLAN METROPOLITANO CAMBIO - LINEA 15" - .CUP I31B22000900001 - CIG98449505BF, M5C2 Investimento 2.2 Piani Urbani Integrati e Variazione esigibilità per complessivi € 74.092,09 ai sensi dell'art. 175 comma 5- quater lett. b)	Determina R.G. n 4556 del 07/06/2023	
Variazione di bilancio in via d'urgenza ai sensi dell'art.175, comma 4 del D.Lgs. 267/2000	Variazione d'urgenza al Bilancio 2023/2025 - Settore Facility management e sicurezza nei luoghi di lavoro CDR ST103 - per interventi di ripristino a seguito dei danni provocati alle sedi istituzionali ed alla Prefettura dagli eventi atmosferici di 25 luglio 2023.	Decreto Sindacale R.G. n. 216 Del 05/09/2023	Deliberazione Consiliare R.G. n. 42 del 31/10/2023
Variazione di bilancio in via d'urgenza ai sensi dell'art.175, comma 4 del D.Lgs. 267/2000	Variazione d'urgenza al Bilancio 2023/2025 - Area Ambiente e tutela del territorio CDR AA009	Decreto Sindacale R.G. n. 217 Del 05/09/2023	Deliberazione Consiliare R.G. n. 43 del 31/10/2023
Variazione di bilancio in via d'urgenza ai sensi dell'art.175, comma 4 del D.Lgs. 267/2000	Variazione d'urgenza al Bilancio 2023/2025 - Settore idroscalo e marketing territoriale CDR ST115 - per interventi di ripristino a seguito dei danni provocati al Parco Idroscalo dagli eventi atmosferici del 25 luglio 2023.	Decreto Sindacale R.G. n. 227 del 12/09/2023	Deliberazione Consiliare R.G. n. 45 del 31/10/2023

Tipo Variazione	Descrizione	Atto	Ratifica
Variazione di bilancio in via d'urgenza ai sensi dell'art.175, comma 4 del D.Lgs. 267/2000	Variazione d'urgenza al Bilancio 2023/2025 - Settore Facility management e sicurezza nei luoghi di lavoro CDR ST103 - per interventi di ripristino a seguito dei danni provocati al patrimonio arboreo dagli eventi atmosferici del 25 luglio 2023.	Decreto Sindacale R.G. n. 225 del 12/09/2023	Deliberazione Consiliare R.G. n. 44 del 31/10/2023
Variazione di bilancio in via d'urgenza ai sensi dell'art.175, comma 4 del D.Lgs. 267/2000	Variazione d'urgenza al Bilancio 2023/2025 - Area Infrastrutture CDR AA006 - Settore Programmazione ed Edilizia scolastica CDR ST104	Decreto Sindacale R.G. n. 228 del 12/09/2023	Deliberazione Consiliare R.G. n. 46 del 31/10/2023
Variazione di bilancio in via d'urgenza ai sensi dell'art.175, comma 4 del D.Lgs. 267/2000	Variazione d'urgenza al Bilancio 2023/2025 - Area Infrastrutture CDR AA006 - Settore Efficientamento energetico delle Infrastrutture CDR ST078 con riferimento ad investimenti finanziati dall'Unione europea - Next generation EU - fondi PNRR -Misura M4C1I3.3	Decreto Sindacale R.G. n. 232 del 14/09/2023	Deliberazione Consiliare R.G. n. 47 del 31/10/2023
Variazione bilancio con modifica cronoprogramma ai sensi dell'art.175, comma 5-quater lett. b) del D.Lgs. 267/2000	Impegno primo contratto attuativo, in forza all'Accordo Quadro. Contestuale costituzione di FPV 2023 ai sensi dell'art. 175, comma 5quater, lettera b) del D. Lgs. 267/2000.	Determina R.G. n 6789 del 29/08/2023	
Variazione bilancio con modifica cronoprogramma ai sensi dell'art.175, comma 5-quater lett. b) del D.Lgs. 267/2000	Impegno primo contratto attuativo, in forza all'Accordo Quadro. Contestuale costituzione di FPV 2023 ai sensi dell'art. 175, comma 5quater, lettera b) del D. Lgs. 267/2000.	Determina R.G. n 6882 del 04/09/2023	
Variazione bilancio con modifica cronoprogramma ai sensi dell'art.175, comma 5-quater lett. b) del D.Lgs. 267/2000	Integrazione impegno di spesa e contestuale costituzione di FPV 2023 ai sensi dell'art. 175, c. 5. quater lett. b) del D.Lgs. 267/2000 per l'Azione di Sistema BANDO MI0265 "Accompagnamento al lavoro di giovani con disturbo dello spettro autistico" - Piano Emergo 2020 (CUP I59J21015940002) a favore di enti diversi	Determina R.G. n 6698 del 23/08/2023	
Variazione bilancio con modifica cronoprogramma ai sensi dell'art.175, comma 5-quater lett. b) del D.Lgs. 267/2000	Rettifica delle indicazioni contabili, impegni assunti con determinazione dirigenziale R.G. n. 4398/23 per l'affidamento del Servizio di supporto tecnico alle attività realizzate con il Fondo Disabili di Regione Lombardia e relative all'Apprendistato professionalizzante e al controllo amministrativo on desk e in loco - CIG 956583371C - e contestuale variazione di FPV 2023 ex art. 175 c. 5 quater lett. b) del D.Lgs. n. 267/2000.	Determina R.G. n 6724 del 24/08/2023	
Variazione al bilancio per prelievo dai fondi ai sensi dell'art 176 del D.Lgs. 267/2000	Autorizzazione al prelievo dal Fondo di riserva del Bilancio 2023 della somma di euro 10.000,00 per l'integrazione della spesa relativa alla Convenzione con Aci-Pra per la fornitura di dati delle formalità contenuti nel sistema informativo del Pubblico Registro Automobilistico	Decreto Sindacale R.G. n. 236 del 18/09/2023	

Tipo Variazione	Descrizione	Atto	Ratifica
Variazione bilancio con costituzione fpv ai sensi dell'art.175, comma 5-quater lett. b) del D.Lgs. 267/2000	Impegno per il completamento degli interventi contenuti nella Convenzione tra Parco Agricolo Sud Milano e E.R.S.A.F. all'interno dell'Accordo di Programma "Polo dei distretti produttivi". Contestuale costituzione di FPV 2023, ai sensi dell'art. 175, comma 5 quater, lettera b) del D.Lgs. 267/2000.	Determina R.G. n 7127 del 12/09/2023	
Variazione bilancio con costituzione fpv ai sensi dell'art.175, comma 5-quater lett. b) del D.Lgs. 267/2000	Impegno di spesa e contestuale costituzione di FPV 2023 ai sensi dell'art.175, c. 5. quater lett. b) del D.Lgs. 267/2000) per l'Azione di Sistema BANDO MI0285 "Accompagnamento al lavoro di giovani con disturbo dello spettro autistico" - Piano Emergo 2021 (CUP I41B22000830002) a favore di enti diversi.	Determina R.G. n 7522 del 26/09/2023	
Variazione bilancio per applicazione avanzo ai sensi dell'art. 175 c. 5-quater, lett.c) e art. 187 comma 3 quinquies	Impegno per interventi di "Riquilificazione naturalistica del Fontanile Carlotta, monitoraggio del Fontanile Rile ed interventi di consolidamento naturalistico e monitoraggio del SIC IT20500009 - Sorgenti della Muzzetta". Applicazione di quota di avanzo vincolato 2022 al bilancio di previsione 2023-2025 ai sensi dell'art. 175 comma 5-quater lettera c) del D.Lgs. 267/2000	Determina R.G. n 7126 del 12/09/2023	
Variazioni di Consiglio art. 175 del D.Lgs. 267/2000	Variazione novembre diversi centri di responsabilità	Deliberazione Consiliare R.G. n. 53 del 30/11/2023	
Variazione bilancio con costituzione fpv ai sensi dell'art.175, comma 5-quater lett. b) del D.Lgs. 267/2000	Integrazione impegno di spesa e contestuale costituzione di FVP 2023 di pari importo ai sensi dell'art. 175, c. 5 quater lett. b) del D.Lgs. 267/2000 per l'Azione di Sistema Emergo 2021 - BANDO "Percorsi per le competenze trasversali e l'orientamento (PCTO): un sistema dotale per studenti con disabilità"	Determina R.G. n 7905 del 05/10/2023	
Variazione bilancio con costituzione fpv ai sensi dell'art.175, comma 5-quater lett. b) del D.Lgs. 267/2000	Impegno di spesa e contestuale costituzione di FPV 2023 di pari importo ai sensi dell'art.175, c. 5. quater lett. b) del D.Lgs. 267/2000) per l'Azione di Sistema BANDO MI0279 "Supporto all'integrazione lavorativa delle persone con disabilità attraverso il sostegno alle realtà aziendali" - Piano Emergo 2021 (CUP I51D22000100002) a favore di enti diversi	Determina R.G. n 7968 del 09/10/2023	
Variazione bilancio con costituzione fpv ai sensi dell'art.175, comma 5-quater lett. b) del D.Lgs. 267/2000	Impegno di spesa e contestuale costituzione di FPV 2023 ai sensi dell'art.175, c. 5 quater lett. b) del D.Lgs. 267/2000 per l'Azione di Sistema BANDO MI0287 "Accompagnamento all'inserimento lavorativo di persone con disabilità sensoriali" - Piano Emergo 2022 (CUP I51B23000090002) - a favore di enti diversi.	Determina R.G. n 8531 del 25/10/2023	

Tipo Variazione	Descrizione	Atto	Ratifica
Variazione bilancio con costituzione fpv ai sensi dell'art.175, comma 5-quater lett. b) del D.Lgs. 267/2000	Acquisto di n. 3 autovetture SUZUKY VITARA AWD 1.5 Hybrid Automatica Vers. Starview mediante affidamento diretto ai sensi dell'art. 50, c.1 lett. b) del D.Lgs. 36/2023, tramite l'utilizzo della piattaforma MePa di Consip. Contestuale costituzione di FPV 2023, ai sensi dell'art. 175, comma 5 quater, lettera b) del D.Lgs. 267/2000.	Determina R.G. n 8434 del 23/10/2023	
Variazione bilancio con costituzione fpv ai sensi dell'art.175, comma 5-quater lett. b) del D.Lgs. 267/2000	Affidamento del 2° contratto attuativo in forza dell'Accordo Quadro per la "Realizzazione nuovi uffici di Città metropolitana di Milano al Parco Idroscalo". Contestuale costituzione di FPV 2023 ai sensi dell'art. 175, comma 5-quater lett.b) del D.Lgs. 267/2000 . Approvazione dello schema di contratto attuativo	Determina R.G. n 7710 del 02/10/2023	
Variazione bilancio con modifica cronoprogramma ai sensi dell'art.175, comma 5-quater lett. e bis) del D.Lgs. 267/2000	Affidamento diretto inc. Direzione Lavori Coord. Sicurezza in fase di esecuzione (CSE) "Completamento dei lavori di ristrutturazione e messa a norma corpo capannoni - lab.- 2° Lotto 2° stralcio c/o ITI FELTRINELLI di Milano".Approvaz. verbali di gara - aggiudicaz. senza efficacia, approvazione Q.E. Variaz. esigibilità della spesa - FONDI PNRR -	Determina R.G. n 9048 del 09/11/2023	
Variazione di bilancio in via d'urgenza ai sensi dell'art.175, comma 4 del D.Lgs. 267/2000	Variazione d'urgenza al Bilancio 2023/2025 Area Ambiente e tutela del territorio CDR AA009 con riferimento ad investimenti finanziati dall'Unione europea - "PIANI URBANI INTEGRATI"- fondi PNRR - Misura M5C2 - I2.2 - Area Infrastrutture CDR AA006	Decreto Sindacale R.G. n. 321 del 27/11/2023	Deliberazione Consiliare R.G. n. 55 del 21/12/2023
Variazione bilancio con costituzione fpv ai sensi dell'art.175, comma 5-quater lett. b) del D.Lgs. 267/2000	Aggiudicazione senza efficacia incarico: progettazioni definitiva ed esecutiva, CSP, CSE, D.L., in relazione a"Realizzazione di barriere antirumore lungo la S.P. ex S.S. 35 Nord". Impegno di spesa e variazione di esigibilità ai sensi dell'art. 175 comma 5 quater lettera b) del D.Lgs. 267/2000	Determina R.G. n. 8695 del 30/10/2023	
Variazione bilancio con modifica cronoprogramma ai sensi dell'art.175, comma 5-quater lett. e bis) del D.Lgs. 267/2000	Variazione di esigibilità dell'entrata e della spesa (art. 175 c 5 quater e-bis D.Lgs. 267/2000), costituzione di impegni, approvazione nuovo Q.E., in merito ai "Lavori di rifacimento facciate,ricorsa copertura, sostituzione serramenti interni e opere di completamento adeguamento normativo finalizzato all'ottenimento del certificato di prevenzioni incendi presso l'I.M. AGNESI di Milano" - F.S.C. Patto per Milano.	Determina R.G. n. 8715 del 30/10/2023	
Variazione bilancio con modifica cronoprogramma ai sensi dell'art.175, comma 5-quater lett. e bis) del D.Lgs. 267/2000	Variazione di esigibilità dell'entrata e della spesa (art. 175 c 5 quater e-bis D.Lgs. 267/2000), costituzione di impegni, approvazione nuovo Q.E., in merito ai "Lavori di manutenzione ordinaria e straordinaria negli Ist.ti scolastici della Zona A - Lotto 1 in esecuzione dell'Accordo Quadro - 5° Contratto Attuativo".	Determina R.G. n. 8716 del 30/10/2023	

Tipo Variazione	Descrizione	Atto	Ratifica
Variazione bilancio con variazione cronoprogramma ai sensi dell'art.175, comma 5-quater lett. e bis) del D.Lgs. 267/2000	LAVORI DI REALIZZAZIONE DEL BICIPLAN METROPOLITANO CAMBIO - LINEA 15"- - M5C2 Investimento2.2 Piani Urbani Integrati: Presa d'atto AQ Invitalia sottoscritto e approvazione dell'Ordine di Attivazione e dello Schema di Contratto Specifico. Approvazione e integrazione dell'impegno del QE.Approvazione della Spesa.	Determina R.G. n. 8932 del 07/11/2023	
Variazione bilancio con costituzione fpv ai sensi dell'art.175, comma 5-quater lett. b) del D.Lgs. 267/2000	Creazione di FPV e contestuale variazione di esigibilità ai sensi dell'art. 175 comma 5- quater lett. b)		
Variazione bilancio con modifica cronoprogramma ai sensi dell'art.175, comma 5-quater lett. e bis) del D.Lgs. 267/2000	Affid. diretto inc. D.L. per A) Messa in sicurezza riquaL. scuole DM 2 dicembre 2021 art. 5 c. 3 aule Ist. Veneto-Conti via De Vincenti n. 7/11 Milano B) RiquaL. diffusa servizi igienici alcuni edifici scolastici CMM Fondi PNRR Approvaz. verbali di gara aggiudicaz. senza efficacia	Determina R.G. n. 9424 del 17/11/2023	
Variazione bilancio con costituzione fpv ai sensi dell'art.175, comma 5-quater lett. b) del D.Lgs. 267/2000	Approvazione del progetto esecutivo LAVORI DI MANUTENZIONE STRAORDINARIA E RIQUALIFICA DELLAPASSERELLA CICLOPEDONALE IN COMUNE DI PANTIGLIATE. Indizione della procedura negoziata da espletarsi mediante piattaforma SINTEL. Approvazione della spesa complessiva. Variazione di esigibilità ai sensi dell'art.175, comma 5-quater, lett. b). Approvazione dell'elenco ditte e dello schema di Lettera di Invito.Determina a Contrarre.	Determina R.G. n. 9092 del 09/11/2023	
Variazione bilancio con modifica cronoprogramma ai sensi dell'art.175, comma 5-quater lett. e bis) del D.Lgs. 267/2000	Affid. diretto inc. D.L. per A) Interventi vari Ist. Schiaparelli-Gramsci via Settembrini n. 4 Milano B) Sostituzione serramenti Ist. L. Da Vinci Via Respighi n. 7 Milano Decreto M.I.T.E. 23/06/2022 recante CAM Fondi PNRR Approvaz. verbali di gara aggiudicaz. senza efficacia	Determina R.G. n. 9464 del 20/11/2023	
Variazione bilancio con costituzione fpv ai sensi dell'art.175, comma 5-quater lett. b) del D.Lgs. 267/2000	Integrazione della Spesa per IVA al 22%, per incarico per "Progettazione esecutiva di variante in corso d'opera relativa ai "Lavori di Manutenzione Straordinaria della Passerella ciclopedonale della linea ferroviario Milano - Canzo - Asso a Paderno Dugnano" CUP167H20002750002 CIG 9488074E58" e contestuale variazione di esigibilità ai sensi dell'art. 175 co.5- quater lett.b) del D.Lgs. 267/2000	Determina R.G. n. 9090 del 09/11/2023	
Variazione bilancio con modifica cronoprogramma ai sensi dell'art.175, comma 5-quater lett. e bis) del D.Lgs. 267/2000	Variazione esigibilità spesa ed entrata, approvazione verbali di gara e aggiudicazione senza efficacia Procedura negoziata senza bando per affidamento Lavori di riqualifica architettonica e funzionale delle palestre presso C.S. di San Donato M.se, in conformità Decreto MITE 23/06/2022(CAM). FINANZIATO DALL'UNIONE EUROPEA- NextGenerationEU - Fondi PNRR	Determina R.G. n. 9620 del 22/11/2023	

Tipo Variazione	Descrizione	Atto	Ratifica
Variazione bilancio con modifica cronoprogramma ai sensi dell'art.175, comma 5-quater lett. e bis) del D.Lgs. 267/2000	Variazione di esigibilità dell'entrata e della spesa (art. 175 c 5 quater e-bis D.Lgs. 267/2000), in merito ai "Lavori di manutenzione ordinaria e straordinaria negli Ist.ti scolastici della Zona D - Lotto 4, Accordo Quadro - 6° Contratto Attuativo	Determina R.G. n. 8984 del 07/11/2023	
Variazione bilancio con modifica cronoprogramma ai sensi dell'art.175, comma 5-quater lett. e bis) del D.Lgs. 267/2000	Variazione di esigibilità dell'entrata e della spesa (art. 175 c 5 quater e-bis D.Lgs. 267/2000), in merito ai "Lavori di manutenzione ordinaria e straordinaria negli Ist.ti scolastici della Zona E - Lotto 5, Accordo Quadro - 5° Contratto Attuativo	Determina R.G. n. 8985 del 07/11/2023	
Variazione bilancio con costituzione fpv ai sensi dell'art.175, comma 5-quater lett. b) del D.Lgs. 267/2000	Approvazione del progetto esecutivo per i "Lavori di realizzazione di sistema di ciclovie urbane ed extraurbane nella Zona Omogenea Adda Martesana" 1° Stralcio. Indizione della procedura negoziata da espletarsi mediante piattaforma telematica SINTEL. Variazione di esigibilità ai sensi dell'art.175, comma 5-quater, lett. b). Approvazione dell'elenco ditte invitate e dello schema di Lettera di Invito. - Determina a contrarre	Determina R.G. n. 9391 del 16/11/2023	
Variazione bilancio con modifica cronoprogramma ai sensi dell'art.175, comma 5-quater lett. e bis) del D.Lgs. 267/2000	Affidamento diretto Incarico Collaudo statico e tecnico funzionale per i " Lavori di realizzazione nuova palestra presso il Liceo Giordano Bruno Succursale di Via Papa Giovanni XXIII Cassano D'Adda (MI) - ". Approvaz. verbali di gara - aggiudicaz. con efficacia. Variazione esigibilità della spesa - FONDI PNRR	Determina R.G. n. 9692 del 23/11/2023	
Variazione bilancio con variazione cronoprogramma ai sensi dell'art.175, comma 5-quater lett. e bis) del D.Lgs. 267/2000	LAVORI DI REALIZZAZIONE DEL BICIPLAN METROPOLITANO CAMBIO - LINEA 5" - M5C2 Investimento 2.2 Piani Urbani Integrati: Presa d'atto AQ Invitalia sottoscritto e approvazione dell'Ordine di Attivazione e dello Schema di Contratto Specifico. Approvazione e integrazione dell'impegno Creazione di FPV e contestuale Variazione di esigibilità ai sensi dell'art. 175 comma 5- quater lett. b)	Determina R.G. n. 9358 del 15/11/2023	
Variazione bilancio con costituzione fpv ai sensi dell'art.175, comma 5-quater lett. b) del D.Lgs. 267/2000			
Variazione bilancio con modifica cronoprogramma ai sensi dell'art.175, comma 5-quater lett. e bis) del D.Lgs. 267/2000	Affidamento diretto Inc. Collaudo statico e tecnico funzionale per i "Lavori di realizzazione nuova palestra presso il Liceo Rebora - succursale di Via Beatrice d'Este a Rho (MI), in conformità con il Decreto MITE del 23/06/2022 recante i CAM". Approvaz. verbali di gara - aggiudicaz. senza efficacia. Variaz. esigibilità della spesa - FONDI PNRR	Determina R.G. n. 9698 del 23/11/2023	

Tipo Variazione	Descrizione	Atto	Ratifica
Variazione bilancio con modifica cronoprogramma ai sensi dell'art.175, comma 5-quater lett. e bis) del D.Lgs. 267/2000	Variazione di esigibilità dell'entrata e della spesa (art. 175 c 5 quater e-bis D.Lgs. 267/2000), in merito ai "Lavori di riqualifica architettonica e funzionale della "Mensa" presso l'educando Setti Carraro, Via Passione, 12 Milano", in conformità con il Decreto M.I.T.E. del 23/06/2022 recante i C.A.M. - FINANZIATO DALL'UNIONE EUROPEA-NEXT GENERATION EU-FONDI PNRR	Determina R.G. n. 9415 del 16/11/2023	
Variazione bilancio con modifica cronoprogramma ai sensi dell'art.175, comma 5-quater lett. e bis) del D.Lgs. 267/2000	Variazione di esigibilità dell'entrata e della spesa (art. 175 c 5 quater e-bis D.Lgs. 267/2000), in merito ai "Lavori di manutenzione ordinaria e straordinaria negli Ist.ti scolastici della Zona B - Lotto 2, Accordo Quadro - 6° Contratto Attuativo".	Determina R.G. n. 9304 del 15/11/2023	
Variazione bilancio con modifica cronoprogramma ai sensi dell'art.175, comma 5-quater lett. e bis) del D.Lgs. 267/2000	Variazione di esigibilità dell'entrata e della spesa (art. 175 c 5 quater e-bis D.Lgs. 267/2000), in merito ai "Lavori di manutenzione ordinaria e straordinaria negli Ist.ti scolastici della Zona C - Lotto 3, Accordo Quadro - 6° Contratto Attuativo".	Determina R.G. n. 9623 del 22/11/2023	
Variazione bilancio con costituzione fpv ai sensi dell'art.175, comma 5-quater lett. b) del D.Lgs. 267/2000	Aggiudicazione affidamento diretto servizio di Verifica progetto di Manutenzione straordinaria pavimentazioni e impianti illuminazione stradali, installazione guardrail zona EST, approvazione quadro economico di progetto e spesa contestuale costituzione Fondo Pluriennale Vincolato 2023 art.175 co 5 quater lett. b) D.Lgs. 267/2000. Nomina RUP	Determina R.G. n. 9654 del 22/11/2023	
Variazione bilancio con costituzione fpv ai sensi dell'art.175, comma 5-quater lett. b) del D.Lgs. 267/2000	Variazione di esigibilità della spesa, ai sensi dell'art. 175 comma 5 quater lettera b) del D. Lgs. 267/2000, per differimento termine sino ad esaurimento fondo, ex art. 4 del contratto stipulato tra le parti per il Servizio, distinto in 4 lotti.	Determina R.G. n. 9733 del 23/11/2023	
Variazione bilancio con modifica cronoprogramma ai sensi dell'art.175, comma 5-quater lett. e bis) del D.Lgs. 267/2000	Variazione di esigibilità dell'entrata e della spesa (art. 175 c 5 quater e-bis D.Lgs. 267/2000), in merito ai Lavori relativi all'intervento "Liceo scientifico Russell" - Nuovo edificio di via Gatti destinato ad aule e aula magna, finanziato da MIUR - PNRR M4 - C1-I 3.3 Next Generation EU	Determina R.G. n. 9738 del 23/11/2023	
Variazione bilancio con costituzione fpv ai sensi dell'art.175, comma 5-quater lett. b) del D.Lgs. 267/2000	Aggiudicazione affidamento diretto servizio di verifica progetto Manutenzione straordinaria zona OVEST tratti rete stradale di competenza, particolari interventi riqualificazione riabilitazione, approvazione Q.E.di progetto impegno di spesa e contestuale costituzione di Fondo Pluriennale Vincolato 2023 art.175 co 5 quater lett.b) D.Lgs. 267/2000.Nomina RUP.	Determina R.G. n. 9725 del 23/11/2023	

Tipo Variazione	Descrizione	Atto	Ratifica
Variazione bilancio con costituzione fpv ai sensi dell'art.175, comma 5-quater lett. b) del D.Lgs. 267/2000	Affidamento diretto privo di efficacia incarico di coordinamento della sicurezza in progettazione di opere di ristrutturazione ed adeguamento normativo dei CENTRI OPERATIVI approvazione PFT-E, relativo quadro economico e della spesa con contestuale costituzione di Fondo Pluriennale Vincolato 2023 art.175 co 5 quater lett. b) delD.Lgs.267/2000. Nomina RUP.	Determina R.G. n. 9769 del 24/11/2023	
Variazione bilancio con modifica cronoprogramma ai sensi dell'art.175, comma 5-quater lett. e bis) del D.Lgs. 267/2000	Variazione di esigibilità dell'entrata e della spesa (art. 175 c 5 quater e-bis D.Lgs. 267/2000), in merito alla "REALIZZAZIONE DI UN IMPIANTO SPORTIVO E PARCHEGGIO PRESSO GLI ISTITUTI SCOLASTICI "GIORGI E ORIANI MAZZINI"DI VIALE LIGURIA 21 - MILANO".	Determina R.G. n. 9703 del 23/11/2023	
Variazione bilancio con modifica cronoprogramma ai sensi dell'art.175, comma 5-quater lett. e bis) del D.Lgs. 267/2000	Variazione di esigibilità della spesa e dell'entrata, art. 175 c. 5 quater, lettera e-bis D.Lgs. 267/2000 per modifica del cronoprogramma riguardante l'affidamento dei servizi di diffusione e promozione delle azioni relative al progetto "Indaco della Muzzetta, armonia dai campi alla comunità". Contestuale riduzione dell'accertamento.	Determina R.G. n. 8983 del 07/11/2023	
Variazione bilancio con modifica cronoprogramma ai sensi dell'art.175, comma 5-quater lett. e bis) del D.Lgs. 267/2000	Variazione esigibilità della spesa e dell'entrata per i lavori di Ristrutturazione ed adeguamento normativo dell'I.S.I.S.- IPSIA Bernocchi di Legnano" Finanziato dall'Unione Europea Next Generation EU.FONDI PNRR	Determina R.G. n. 9846 del 28/11/2023	
Variazione bilancio con modifica cronoprogramma ai sensi dell'art.175, comma 5-quater lett. e bis) del D.Lgs. 267/2000	Variazione di esigibilità della spesa art. 175 c. 5 quater lett.b) del D Lgs. 267/2000, costituzione di impegni dispesa per Revisione prezzi (Sal 1-bis) e rimodulazione del Quadro Economico, in relazione ai "lavori di sostituzione dei serramenti presso l'ITCPA Verri di Milano -Finanziato dall'Unione EuropeaNext Generation EU - Fondi PNRR	Determina R.G. n. 9740 del 23/11/2023	
Variazione al bilancio per prelievo dai fondi ai sensi dell'art 176 del D.Lgs. 267/2000	APPROVAZIONE DELLO SCHEMA DI ACCORDO DI COLLABORAZIONE TRA CITTA' METROPOLITANA DI MILANO E PARCO NORD MILANO PER LA PROGETTAZIONE DEFINITIVA/ESECUTIVA, DIREZIONE LAVORI E RESPONSABILE DELLA SICUREZZA IN RELAZIONE AI PROGETTI CANDIDATI NELL'AMBITO DEL PNRR M2C4-INVESTIMENTO 3.1. "TUTELA E VALORIZZAZIONE DEL VERDE URBANO ED EXTRAURBANO" ANNUALITA' 2023-2024. AUTORIZZAZIONE AL PRELIEVO DAL FONDO DI RISERVA DEL BILANCIO 2023 PER LE ATTIVITA' DI PROGETTAZIONE DEI LAVORI.	Decreto Sindacale R.G. n. 326 del 30/11/2023	
Variazione bilancio con costituzione fpv ai sensi dell'art.175, comma 5-quater lett. b) del D.Lgs. 267/2000	Aggiudicazione senza efficacia per incarico: "Analisi di fattibilità progetto di realizzazione di una passerella ciclabile su rotatoria ad incrocio tra Strade Provinciali e Statali in Comune di Gessate". Impegno di spesa e costituzione di FPV ai sensi dell'art. 175comma 5 quater lettera b) del D.Lgs. 267/2000	Determina R.G. n. 9709 del 23/11/2023	

Tipo Variazione	Descrizione	Atto	Ratifica
Variazione bilancio con costituzione fpv ai sensi dell'art.175, comma 5-quater lett. b) del D.Lgs. 267/2000	Aggiudicazione affidamento diretto servizio di verifica progetto Manutenzione straordinaria zona EST tratti rete stradale di competenza, particolari interventi di riqualificazione riabilitazione, approvazione Q.E. di progetto e impegno di spesa con contestuale costituzione di Fondo Pluriennale Vincolato 2023 art.175 co 5 quater lett. b) D.Lgs. 267/2000.	Determina R.G. n. 9691 del 23/11/2023	
Variazione bilancio con costituzione fpv ai sensi dell'art.175, comma 5-quater lett. b) del D.Lgs. 267/2000	Aggiudicazione affidamento diretto del servizio di Verifica del progetto Manutenzione straordinaria pavimentazioni e impianti illuminazione stradali, installazione guardrail zona SUD, approvazione quadro economico di progetto e spesa, contestuale costituzione di Fondo Pluriennale Vincolato 2023 art.175 co 5 quater lett. b) delD.Lgs.267/2000. Nomina RUP.	Determina R.G. n. 9659 del 22/11/2023	
Variazione bilancio con costituzione fpv ai sensi dell'art.175, comma 5-quater lett. b) del D.Lgs. 267/2000	Approvazione della Spesa del QE e Aggiudicazione priva di efficacia per incarico di Progettazione Esecutiva e Coordinamento della sicurezza in fase di progettazione per la Manutenzione straordinaria del manufatto ciclopedonale in Comune di Binasco". e costituzione di FPV per € 500.000,00 ai sensi dell'art. 175 comma 5 quater lettera b) del D.Lgs. 267/2000. Nomina del RUP	Determina R.G. n. 9699 del 23/11/2023	
Variazione bilancio con costituzione fpv ai sensi dell'art.175, comma 5-quater lett. b) del D.Lgs. 267/2000	Approvazione del PFTE dei lavori di "Realizzazione di Velostazioni in corrispondenza della linea 6" in Comune di Segrate. Indizione della procedura negoziata da espletarsi mediante piattaforma telematica SINTEL. Approvazione della spesa complessiva e contestuale costituzione di FPV ai sensi dell'art.175, comma 5-quater, lettera b) del D.Lgs. 267/2000 Approvazione dell'elenco ditte e dello schema di Lettera di Invito.	Determina R.G. n. 9759 del 24/11/2023	
Variazione bilancio con costituzione fpv ai sensi dell'art.175, comma 5-quater lett. b) del D.Lgs. 267/2000	Approvazione: elenco operatori economici, schema lettera d'invito, progetto esecutivo dei "LAVORI DIMANUTENZIONE STRAORDINARIA CICLABILI METROPOLITANE". Indizione della procedura negoziata SINTEL E-Procurement e determinazione a contrarre. Approvazione della spesa complessiva e costituzione FPV ai sensi art. 175 c. 5 quater L. b) del D.Lgs. 267/2000.	Determina R.G. n. 9762 del 24/11/2023	
Variazione bilancio con costituzione fpv ai sensi dell'art.175, comma 5-quater lett. b) del D.Lgs. 267/2000	Approvazione: elenco ditte invitate, schema lettera d'invito e progetto esecutivo dei Lavori di MANUTENZIONESTRAORDINARIA CICLOVIA VILLORESI - OPERE DI SISTEMAZIONE PASSERELLA DI PADERNO. Indizione della procedura negoziata SINTEL E-Procurement e determinazione a contrarre. Approvazione della spesa e contestuale Costituzione di FPV ai sensi art. 175 c. 5 quater L. b) del D.Lgs. 267/2000	Determina R.G. n. 9763 del 24/11/2023	

Tipo Variazione	Descrizione	Atto	Ratifica
Variazione bilancio con costituzione fpv ai sensi dell'art.175, comma 5-quater lett. b) del D.Lgs. 267/2000	Approvazione QE e Aggiudicazione priva di efficacia per incarico indagini geognostiche e relazione geologica e geotecnica dei "Lavori di installazione di una passerella a scavalco sulla S.P. 114 in Comune di Cusago"-costituzione FPV ai sensi art. 175 c. 5 quater L. b) del D.Lgs. 267/2000.	Determina R.G. n. 9774 del 24/11/2023	
Variazione bilancio con costituzione fpv ai sensi dell'art.175, comma 5-quater lett. b) del D.Lgs. 267/2000	Approvazione QE e Aggiudicazione priva di efficacia per incarico di rilievo topografico dei "Lavori di realizzazione di barriere antirumore lungo la strada metropolitana S.P. ex S.S. 412 Val Tidone in Comune di Opera" e costituzione FPV ai sensi art. 175 c. 5 quater L. b) del D.Lgs. 267/2000. Nomina del RUP	Determina R.G. n. 9775 del 24/11/2023	
Variazione bilancio con costituzione fpv ai sensi dell'art.175, comma 5-quater lett. b) del D.Lgs. 267/2000	Affidamento diretto servizio di Verifica di progetto: Manutenzione straordinaria pavimentazioni, impianti illuminazione e installazione guardrail zona OVEST approvazione quadro economico di progetto e contestuale costituzione di Fondo Pluriennale Vincolato 2023 art.175 co 5 quater lett. b) del D.Lgs. 267/2000. Nomina RUP.	Determina R.G. n. 9603 del 22/11/2023	
Variazione al bilancio per prelievo dai fondi ai sensi dell'art 176 del D.Lgs. 267/2000	AUTORIZZAZIONE AL PRELIEVO DAL FONDO DI RISERVA DEL BILANCIO 2023 DELLA SOMMA DI EURO 90.453,44 PER IL PAGAMENTO DI UNA CARTELLA ESATTORIALE.	Decreto Sindacale R.G. n. 329 del 04/12/2023	
Variazione bilancio con modifica cronoprogramma ai sensi dell'art.175, comma 5-quater lett. e bis) del D.Lgs. 267/2000	Variazione di esigibilità, art. 175 comma 5 quater lettera e-bis D.Lgs. 267/2000, costituzione di sub-impegni a favore dell'impresa MAFRIS S.r.L., per revisione prezzi e autorizzazione alla proroga del termine di esecuzione dei "Lavori di rifacimento della copertura IIS Bertarelli - Ferraris sito in C.so di P.ta Romana 110/112 (1° lotto) - Milano	Determina R.G. n. 9951 del 29/11/2023	
Variazione bilancio con costituzione fpv ai sensi dell'art.175, comma 5-quater lett. b) del D.Lgs. 267/2000	Realizzazione di nuovo impianto di video sorveglianza al Parco Idroscalo. Affidamento della progettazione, approvazione del quadro economico dell'opera. Contestuale costituzione di FPV 2023 ai sensi dell'art. 175, comma 5-quater,lett. b) del D.Lgs. 267/2000.	Determina R.G. n. 10076 del 30/11/2023	
Variazione bilancio con modifica cronoprogramma ai sensi dell'art.175, comma 5-quater lett. b) del D.Lgs. 267/2000	Approvazione del progetto esecutivo "Lavori di riqualificazione delle piste ciclabili laterali alla ex SP 5/V.le Fulvio Testi, Comuni di Cinisello Balsamo e Sesto San Giovanni - 1° Stralcio". Indizione di procedura negoziata da espletarsi mediante piattaforma telematica SINTEL. Approvazione elenco ditte e schema di Lettera di Invito.- Determina a contrarre. Variazione di esigibilità ai sensi dell'art.175, comma 5-quater, lett. b).	Determina R.G. n. 9722 del 23/11/2023	
Variazione bilancio con costituzione fpv ai sensi dell'art.175, comma 5-quater lett. b) del D.Lgs. 267/2000	Manutenzione straordinaria delle coperture di edifici al Parco Idroscalo. Affidamento diretto e contestuale costituzione di FPV 2023 ai sensi dell'art. 175, comma 5-quater, let. b) del D.Lgs. 267/2000.	Determina R.G. n. 10232 del 04/12/2023	

Tipo Variazione	Descrizione	Atto	Ratifica
Variazione bilancio con modifica cronoprogramma ai sensi dell'art.175, comma 5-quater lett. e bis) del D.Lgs. 267/2000	Variazione di esigibilità della spesa art. 175 c. 5 quater lett.b) del D.Lgs. 267/2000, costituzione di impegni dispesa per Revisione prezzi (Sal 1-bis) e rimodulazione del Quadro Economico, in relazione ai lavori per il progetto "Istituto Russel di Garbagnate Milanese - Nuovo corpo aule presso il Liceo artistico Fontana di Arese" Finanziato dall'Unione Europea Next Generation EU - Fondi PNRR	Determina R.G. n. 10233 del 04/12/2023	
Variazione bilancio con costituzione fpv ai sensi dell'art.175, comma 5-quater lett. b) del D.Lgs. 267/2000	Manutenzione straordinaria dell'impianto audio al Parco Idroscalo. Approvazione del quadro economico di progetto ed affidamento diretto con contestuale costituzione di FPV 2023 ai sensi dell'art. 175, comma 5-quater, let. b) del D.Lgs. 267/2000.	Determina R.G. n. 10248 del 05/12/2023	
Variazione bilancio con costituzione fpv ai sensi dell'art.175, comma 5-quater lett. b) del D.Lgs. 267/2000	Lavori di riqualificazione dell'illuminazione al Parco Idroscalo. Affidamento diretto e contestuale costituzione di FPV 2023 ai sensi dell'art. 175, comma 5-quater, let. b) del D.Lgs. 267/2000.	Determina R.G. n. 10325 del 06/12/2023	
Variazione bilancio con costituzione fpv ai sensi dell'art.175, comma 5-quater lett. b) del D.Lgs. 267/2000	Adesione all'Accordo quadro Consip "Cybersecurity 2 - prodotti e servizi connessi per acquisto di una piattaforma di Network Access Control (NAC) alla rete LAN dell'Ente. Nomina del RUP. Costituzione di FPV 2023 ai sensi dell'art. 175, comma 5-quater, let. b) D.Lgs. 267/2000	Determina R.G. n. 9625 del 22/11/2023	
Variazione bilancio con costituzione fpv ai sensi dell'art.175, comma 5-quater lett. b) del D.Lgs. 267/2000	Adesione alla Convenzione Consip Reti locali 8 per la fornitura di prodotti e di servizi per la realizzazione, manutenzione e gestione di reti locali. Nomina del RUP. Costituzione FPV ai sensi dell'art. 175, comma 5-quater, let. b) del D.Lgs. 267/2000	Determina R.G. n. 10163 del 04/12/2023	
Variazione bilancio con costituzione fpv ai sensi dell'art.175, comma 5-quater lett. b) del D.Lgs. 267/2000	Affidamento diretto tramite Mepa della fornitura di switch di accesso e componenti di rete per la CmM. Nomina del RUP. Costituzione di FPV 2023 ai sensi dell'art. 175, comma 5-quater, let. b) del D.Lgs. 267/2000	Determina R.G. n. 9724 del 23/11/2023	
Variazione bilancio con costituzione fpv ai sensi dell'art.175, comma 5-quater lett. b) del D.Lgs. 267/2000	Affidamento diretto tramite Mepa della fornitura di un armadio tecnologico da esterno. Nomina del RUP - Costituzione di FPV 2023 ai sensi dell'art. 175, comma 5-quater, lett. b) del D.Lgs. 267/2000	Determina R.G. n. 10016 del 30/11/2023	
Variazione bilancio con costituzione fpv ai sensi dell'art.175, comma 5-quater lett. b) del D.Lgs. 267/2000	Affidamento diretto tramite Mepa di un nuovo impianto di videosorveglianza per la sede di Città metropolitana di viale Piceno. Nomina del RUP Costituzione di FPV 2023 ai sensi dell'art. 175, comma 5-quater, let. b) del D.Lgs. 267/2000	Determina R.G. n. 10230 del 04/12/2023	
Variazione bilancio con costituzione fpv ai sensi dell'art.175, comma 5-quater lett. b) del D.Lgs. 267/2000	Affidamento diretto tramite Mepa della fornitura ed installazione di software di supporto all'attività lavorativa del personale non vedente e ipovedente del centralino telefonico. Nomina del Rup e costituzione FPV 2023 ai sensi dell'art. 175, comma 5-quater, let. b) del D.Lgs. 267/2000	Determina R.G. n. 10274 del 06/12/2023	

Tipo Variazione	Descrizione	Atto	Ratifica
Variazione bilancio con costituzione fpv ai sensi dell'art.175, comma 5-quater lett. b) del D.Lgs. 267/2000	Adesione alla Convenzione Consip Reti locali 8 per la fornitura di prodotti e di servizi per la realizzazione manutenzione e gestione di reti locali. Nomina del RUP. Costituzione FPV ai sensi dell'art. 175, comma 5-quater, let. b) del D.Lgs. 267/2000	Determina R.G. n. 10294 del 06/12/2023	
Variazione bilancio con costituzione fpv ai sensi dell'art.175, comma 5-quater lett. b) del D.Lgs. 267/2000	Adesione all'Accordo quadro Consip per la fornitura di "pc portatili, mobile workstation e chromebook -lotto1" e costituzione di FPV 2023 ai sensi dell'art. 175, comma 5-quater, let. b) del D.Lgs. 267/2000	Determina R.G. n. 10305 del 06/12/2023	
Variazione bilancio con costituzione fpv ai sensi dell'art.175, comma 5-quater lett. b) del D.Lgs. 267/2000	Adesione all'Accordo quadro Consip "Cybersecurity 2 - prodotti e servizi connessi per acquisto di NextGeneration Firewall (NGFW). Nomina del RUP. Costituzione di FPV 2023 ai sensi dell'art.175, comma 5-quater, let. b) del D.Lgs. 267/2000	Determina R.G. n. 10315 del 06/12/2023	
Variazione bilancio con modifica cronoprogramma ai sensi dell'art.175, comma 5-quater lett. e bis) del D.Lgs. 267/2000	Variazione di esigibilità dell'entrata e della spesa (art. 175 c 5 quater e-bis D.Lgs. 267/2000), disimpegno e costituzione di impegni in merito all' "Intervento di adeguamento sismico efficientamento energetico palazzina "C" Ist.Pareto a Milano", in conformità Decreto M.I.T.E. 23/06/2022 (CAM)" Contratto Attuativo n.3 in esecuzione Accordo Quadro	Determina R.G. n. 10307 del 06/12/2023	
Variazione bilancio con costituzione fpv ai sensi dell'art.175, comma 5-quater lett. b) del D.Lgs. 267/2000	Indizione di procedura negoziata per l'affidamento dei "Lavori di posa in opera di cavidotti destinati alle infrastrutture a rete e relativa fornitura in opera per l'estensione della infrastruttura telematica metropolitana, a completamento dell'interconnessione dei Comuni". Costituzione FPV ai sensi dell'art. 175, comma 5-quater, lett. b) del D.Lgs. 267/2000	Determina R.G. n. 10048 del 30/11/2023	
Variazione bilancio con costituzione fpv ai sensi dell'art.175, comma 5-quater lett. b) del D.Lgs. 267/2000	Manutenzione straordinaria della centrale termica presso la sede di una società sportiva alla testata nord del Parco Idroscalo. Affidamento diretto. Contestuale costituzione di FPV 2023 ai sensi dell'art. 175, comma 5-quater, let. b) del D.Lgs. 267/2000.	Determina R.G. n. 10335 del 06/12/2023	
Variazione bilancio con costituzione fpv ai sensi dell'art.175, comma 5-quater lett. b) del D.Lgs. 267/2000	Approvazione del quadro economico per la manutenzione straordinaria degli edifici alla testata nord del Parco Idroscalo. Affidamento diretto dell'incarico di progettazione e direzione lavori. Contestuale costituzione di FPV 2023 ai sensi dell'art. 175, comma 5-quater, lett. b) del D.Lgs. 267/2000.	Determina R.G. n. 10361 del 11/12/2023	
Variazione bilancio con costituzione fpv ai sensi dell'art.175, comma 5-quater lett. b) del D.Lgs. 267/2000	Adesione all'Accordo Quadro "Fornitura di veicoli in acquisto - Lotto 5 City Car" stipulato da Consip S.p.A. . per l'acquisto di n. 9 auto di servizio per Il Settore Strade. Approvazione della spesa complessiva e costituzione di FPV 2023 ai sensi art.175 co.5 quater lett.b) D.Lgs. 267/2000, con contestuale nomina del R.U.P.	Determina R.G. n. 10334 del 06/12/2023	

Tipo Variazione	Descrizione	Atto	Ratifica
Variazione bilancio con variazione cronoprogramma ai sensi dell'art.175, comma 5-quater lett. e bis del D.Lgs. 267/2000	LAVORI DI REALIZZAZIONE BICIPLAN METROPOLITANO CAMBIO-LINEA 7"-M5C2 I2.2 Piani Urbani Integrati: Presa d'atto sottoscritto e approvazione dell'Ordine di Attivazione e dello Schema di Contratto Specifico. Approvazione e integrazione dell'impegno del QE. Approvazione della spesa e creazione di FPV e contestuale variazione di esigibilità entrata e spesa ex art.175 comma 5-quater lett. b) ed e-bis D.Lgs. 267/2000	Determina R.G. n. 9490 del 20/11/2023	
Variazione bilancio con costituzione fpv ai sensi dell'art.175, comma 5-quater lett. b) del D.Lgs. 267/2000			
Variazione bilancio con costituzione fpv ai sensi dell'art.175, comma 5-quater lett. b) del D.Lgs. 267/2000	Accertamento importo quota parte risorse Ministero Infrastrutture e Trasporti destinate a Città metropolitana con DM 71-2021 (quinquennio 2019-2023) per introduzione sulle linee di TPL di bus ad alimentazione alternativa e infrastrutture di supporto, con contestuale approvazione spesa e costituzione FPV 2023 ai sensi dell'art.175 c. 5 quater lett. b) D.Lgs. 267/2000	Determina R.G. n. 9855 del 28/11/2023	
Variazione bilancio con costituzione fpv ai sensi dell'art.175, comma 5-quater lett. b) del D.Lgs. 267/2000	Variazione di esigibilità della spesa, ai sensi ai sensi dell'art. 175 comma 5 - quater lett. b) del D. Lgs. n.267/2000, relativo ai lavori di "Manutenzione straordinaria per la sostituzione delle barriere incidentate e attenuatori d'urto sulle strade provinciali di competenza della Città metropolitana di Milano -Anno 2021 (D.M. 224/2020)". CUP I87H20003200001-CIG 9009612705	Determina R.G. n. 9713 del 23/11/2023	
Variazione bilancio con costituzione fpv ai sensi dell'art.175, comma 5-quater lett. b) del D.Lgs. 267/2000	Approvazione della variante in corso d'opera ai sensi dell'art. 106 co. 1 lett. c), e variazione di esigibilità, in relazione "Lavori di ristrutturazione ed adeguamento normativo dell'I.S.I.S. - IPSIA - BERNOCCHI DI LEGNANO(MI) inconformità del D. M. MATTM del 11/10/2017 recante i C.A.M. finanziato dall'UNIONE EUROPEA-NEXT GENERATION EU in conformità al DM MATTM (ora MITE) 11 ottobre 2017	Determina R.G. n. 10766 del 20/12/2023	
Variazione bilancio con variazione cronoprogramma ai sensi dell'art.175, comma 5-quater lett. b) del D.Lgs. 267/2000	Variazione di esigibilità della spesa, ai sensi dell'art. 175 comma 5 - quater lett. b) del D. Lgs. n. 267/2000 relativo ai lavori di "Manutenzione straordinaria degli impianti tecnologici di gallerie e sottopassi delle strade provinciali di competenza di Città metropolitana di Milano - anno 2021 (D.M. 224/2020)"	Determina R.G. n. 9710 del 23/11/2023	
Variazione bilancio con variazione cronoprogramma ai sensi dell'art.175, comma 5-quater lett. e bis del D.Lgs. 267/2000	Costituzione di impegni, approvazione nuovo Q.E., variazione di esigibilità in merito ai lavori di "Demolizione e ricostruzione della sede succursale dell'istituto "P. Frisi" di via Amoretti 61/63 Milano". FINANZIATO DALL'UE NEXTGENERATIONEU -FONDI PNRR	Determina R.G. n. 10767 del 20/12/2023	

Tipo Variazione	Descrizione	Atto	Ratifica
Variazione bilancio con variazione cronoprogramma ai sensi dell'art.175, comma 5-quater lett. b) del D.Lgs. 267/2000	Approvazione della variante in corso d'opera ai sensi dell'art. 106 co.1 lett. c) D.Lgs. 50/2016, e variazione di esigibilità, in relazione ai Lavori di Manutenzione straordinaria inerenti la revisione e ricorso dei coppi della copertura dell'Educandato Setti Carraro - Via Passione 12, Milano, in conformità con il Decreto M.I.T.E. del 23/06/2022 recante iCAM, finanziato dall'Unione Europea Next Generation EU - Fondi PNRR.	Determina R.G. n. 10815 del 21/12/2023	
Variazione bilancio con costituzione fpv ai sensi dell'art.175, comma 5-quater lett. b) del D.Lgs. 267/2000	Individuazione del Fondo Pluriennale Vincolato anno 2023 - Fondo Straordinari Funzioni fondamentali e Fondo straordinari per Funzioni delegate.	Determina R.G. n. 10700 del 19/12/2023	
Variazione bilancio con costituzione fpv ai sensi dell'art.175, comma 5-quater lett. b) del D.Lgs. 267/2000	Individuazione del Fondo Pluriennale Vincolato anno 2023 - Trattamento accessorio e premiante del Personale Dirigente e non Dirigente	Determina R.G. n. 10730 del 19/12/2023	
Variazione bilancio con costituzione fpv ai sensi dell'art.175, comma 5-quater lett. b) del D.Lgs. 267/2000	Modifica in aumento, entro i limiti del quinto dell'importo, del servizio del servizio di formazione linguistica in lingua inglese per la gestione di rapporti internazionali su progetti in tema di ambiente, clima ed energia dell'Area Ambiente e tutela del territorio. Approvazione della spesa e dello schema di atto di sottomissione. Contestuale costituzione di FPV 2023 ai sensi dell'art. 175, comma 5 quater, lettera b) del D.Lgs.267/2000.	Determina R.G. n. 10169 del 04/12/2023	
Variazione bilancio con variazione cronoprogramma ai sensi dell'art.175, comma 5-quater lett. b) del D.Lgs. 267/2000	Approvazione perizia suppletiva e affidamento lavori supplementari per l "Istituto Russell di Garbagnate MiL. -Nuovo corpo aule presso il Liceo artistico Fontana di Arese", ex art.106 c.1 lett.b del D.Lgs. 50/2016_ Estensione Contratto rep.367/27.09.2022. Approvazione del Q.E., dello schema di Atto di sottomissione - Variazione esigibilità	Determina R.G. n. 10827 del 21/12/2023	
Variazione bilancio con variazione cronoprogramma ai sensi dell'art.175, comma 5-quater lett. e bis e lettera b del D.Lgs. 267/2000	Approvazione della variante in corso d'opera ai sensi dell'art. 106 co.1 lett. c), e variazione di esigibilità, in relazione ai "Lavori di manutenzione straordinaria e miglioramento sismico - 2° Lotto" presso l'IPSIA Majorana di Via Volta n 11 a Cernusco S/N (MI), in conformità con il Decreto MATTM 11 ottobre 2017 (CAM). Finanziato dall'Unione Europea - NextGenerationEU - Fondi PNRR.	Determina R.G. n. 10817 del 21/12/2023	
Variazione bilancio con variazione cronoprogramma ai sensi dell'art.175, comma 5-quater lett. b) del D.Lgs. 267/2000	Approvazione Documento di Indirizzo Progettaz. e indicazione della procedura di affidamento diretto del servizio di redazione PFTE e Prog. esecutivo dei Lavori di sostituzione lucernari parti vetrate e serre presso Istituto Calvino sede di Rozzano e succursale di Noverasco - Decreto MITE 23/06/2022 (CAM). Finanziato da Regione Lombardia D.G.R.XI/7299/2022 Approvaz. Quadro econ., schemi lettera di invito e disciplinare di incarico	Determina R.G. n. 10845 del 22/12/2023	

Tipo Variazione	Descrizione	Atto	Ratifica
Variazione bilancio con variazione cronoprogramma ai sensi dell'art.175, comma 5-quater lett. b) del D.Lgs. 267/2000	Approvazione Documento di Indirizzo Progettaz., indizione procedura di affidamento diretto del servizio di redazione PFTE/Prog. esecutivo dei Lavori di sostituzione parti di coperture vetrate presso ist.scoL. Sraffa Marie Curie di Milano, Bramante di Magenta e Alessandrini di Vittuone - Decreto MITE 23/06/2022 (CAM). Finanziato da Regione Lombardia D.G.R.XI/7299/2022 .Approvaz. Quadro econ., schemi lettera di invito e disciplinare di incarico, variaz. esigibilità	Determina R.G. n. 10844 del 22/12/2023	
Variazione bilancio con variazione cronoprogramma ai sensi dell'art.175, comma 5-quater lett. e bis e lettera b del D.Lgs. 267/2000	Variazione di esigibilità dell'entrata e della spesa (art. 175 c 5 quater b ed e-bis D.Lgs. 267/2000), costituzione di impegni per Revisione prezzi, approvazione QE e parziale rettifica DT 9204/2022 in merito ai "Lavori di rifacimento della copertura e messa in sicurezza dei solai (1° Lotto) del C.S. CORSICO V.le Italia 24/26 Corsico (MI), in conformità con il Decreto MATTM del 11/10/2017 recante i criteri ambientali minimi (CAM) e s.m.i."	Determina R.G. n. 10910 del 29/12/2023	
Variazione bilancio con variazione cronoprogramma ai sensi dell'art.175, comma 5-quater lett. b) del D.Lgs. 267/2000	Approvazione della variante in corso d'opera ai sensi dell'art. 106 co.1 lett. c) D.Lgs.50/2016 e variazione di esigibilità, in relazione ai Lavori di manutenzione straordinaria, efficientamento energetico e adeguamento normativo1° Lotto - Messa in sicurezza delle facciate e sostituzione dei serramenti presso l'I.I.S. Bernocchi, Legnano (MI), in conformità al DM MATTM 11/10/2017 recante i C.A.M. Finanziato dall'Unione Europea - Next Generation EU - FondiPNRR.	Determina R.G. n. 10905 del 28/12/2023	
Variazione bilancio con variazione cronoprogramma ai sensi dell'art.175, comma 5-quater lett. b) del D.Lgs. 267/2000	Contratto di partenariato pubblico privato avente ad oggetto servizi EPC (Energy Performance Contracting) da realizzarsi con Finanziamento Tramite Terzi (FTT). LOTTO 1, Impegno di spesa per interventi di Manutenzione Straordinaria Extra-Canone e costituzione FPV ai sensi art. 175 c.5 quater lett b) D.Lgs. 267/2000.	Determina R.G. n. 10616 del 15/12/2023	
Variazione bilancio con variazione cronoprogramma ai sensi dell'art.175, comma 5-quater lett. b) del D.Lgs. 267/2000	Contratto di partenariato pubblico privato avente ad oggetto servizi EPC (Energy Performance Contracting) da realizzarsi con Finanziamento Tramite Terzi (FTT). LOTTO 2, Impegno di spesa per interventi di Manutenzione Straordinaria Extra-Canone e costituzione FPV ai sensi art. 175 c.5 quater lett b) D.Lgs. 267/2000.	Determina R.G. n. 10617 del 15/12/2023	
Variazione bilancio con variazione cronoprogramma ai sensi dell'art.175, comma 5-quater lett. b) del D.Lgs. 267/2000	Contratto di partenariato pubblico privato avente ad oggetto servizi EPC (Energy Performance Contracting) da realizzarsi con Finanziamento Tramite Terzi (FTT). LOTTO 3, Impegno di spesa per interventi di Manutenzione Straordinaria Extra-Canone e costituzione FPV ai sensi art. 175 c.5 quater lett b) D.Lgs. 267/2000.	Determina R.G. n. 10618 del 15/12/2023	

Tipo Variazione	Descrizione	Atto	Ratifica
Variazione bilancio con variazione cronoprogramma ai sensi dell'art.175, comma 5-quater lett. b) del D.Lgs. 267/2000	Contratto di partenariato pubblico privato avente ad oggetto servizi EPC (Energy Performance Contracting) e prestazioni connesse ed accessorie, per il complesso scolastico del Parco Nord nel Comune di Cinisello Balsamo (MI). Impegno di spesa per interventi di Manutenzione Straordinaria Extra-Canone e costituzione FPV.	Determina R.G. n. 10619 del 15/12/2023	
Variazione bilancio con variazione cronoprogramma ai sensi dell'art.175, comma 5-quater lett. b) del D.Lgs. 267/2000	Approvazione lavori aggiuntivi ai sensi dell'art. 106 comma 2 D.Lgs. 50/2016 rientranti nel quinto d'obbligo (ex art. 106, comma 12, D.Lgs. 50/2016) e variazione di esigibilità in relazione ai "Lavori di fornitura e posa in opera di nuovi infissi e risanamento ambienti per l'IIS Gadda di Paderno Dugnano (MI)", in conformità con il DM MATTM 11/10/2017 recante i C.A.M. FINANZIATO DALL'UNIONE EUROPEA NEXTGENERATIONEU Fondi PNRR -	Determina R.G. n. 10828 del 21/12/2023	
Variazione bilancio con variazione cronoprogramma ai sensi dell'art.175, comma 5-quater lett. e bis) del D.Lgs. 267/2000	LAVORI DI REALIZZAZIONE DEL BICIPLAN METROPOLITANO CAMBIO - LINEA 12"- - M5C2 Investimento2.2 Piani Urbani Integrati: Approvazione del QE e integrazione del relativo impegno. Creazione di FPV e contestuale variazione di esigibilità ai sensi dell'art. 175 comma 5- quater lett. b) ed e-bis) del D.Lgs. 267/2000	Determina R.G. n. 9765 del 24/11/2023	
Variazione bilancio con costituzione fpv ai sensi dell'art.175, comma 5-quater lett. b) del D.Lgs. 267/2000			
Variazione bilancio con costituzione fpv ai sensi dell'art.175, comma 5-quater lett. b) del D.Lgs. 267/2000	Approvazione: elenco operatori economici, schema lettera d'invito, progetto esecutivo dei "MESSA INSICUREZZA ATTRAVERSAMENTI CICLABILI DELLE STRADE PROVINCIALI IN CITTÀ METROPOLITANA DI MILANO". Indizione della procedura negoziata SINTEL E-Procurement e determinazione a contrarre. Approvazione della spesa complessiva e costituzione FPV ai sensi art. 175 c. 5 quater L. b) del D.Lgs. 267/2000. CUP: I91B23000360003 - CIG:A03BF95018	Determina R.G. n.10510 del 13/12/2023	
Variazione bilancio con costituzione fpv ai sensi dell'art.175, comma 5-quater lett. b) del D.Lgs. 267/2000	Variazione di esigibilità della spesa, ai sensi dell'art. 175 comma 5 quater lettera b) del D. Lgs. 267/2000 ai fini del finanziamento per l'anno 2024 di parte della spesa	Determina R.G. n.10466 del 12/12/2023	
Variazione bilancio con variazione cronoprogramma ai sensi dell'art.175, comma 5-quater lett. e bis e lettera b del D.Lgs. 267/2000	Approvazione lavori aggiuntivi ai sensi dell'art. 106 comma 2 D.Lgs. n. 50/2016 e variazione di esigibilità in relazione ai "Lavori di adeguamento normativo e acquisizione CPI presso il L. C. Rebora di Rho (MI)", in conformità con il Decreto M.I.T.E. del 23/06/2022 recante i C.A.M. FINANZIATO DALL'UNIONE EUROPEA NEXTGENERATIONEU - FONDI PNRR	Determina R.G. n.10831 del 21/12/2023	

Tipo Variazione	Descrizione	Atto	Ratifica
Variazione bilancio con costituzione fpv ai sensi dell'art.175, comma 5-quater lett. b) del D.Lgs. 267/2000	Progetto Welfare metropolitano e rigenerazione urbana. Conferimento dell'incarico individuale di prestazione professionale per l'attività di insegnamento della lingua inglese e contestuale costituzione di FPV 2023 ai sensi dell'art. 175, comma 5 quater, lettera b) del D.Lgs. 267/2000. Approvazione del relativo schema di disciplinare di incarico	Determina R.G. n.10299 del 06/12/2023	
Variazione bilancio con costituzione fpv ai sensi dell'art.175, comma 5-quater lett. b) del D.Lgs. 267/2000	Impegno di spesa come stabilito nel Programma di collaborazione 2023 tra Centro Studi PIM e Città metropolitana di Milano e contestuale costituzione di FPV 2023 ai sensi dell'art. 175, comma 5 quater, lettera b), del D.Lgs. 267/2000 e s.m.i	Determina R.G. n. 9767 del 24/11/2023	
Variazione bilancio con costituzione fpv ai sensi dell'art.175, comma 5-quater lett. b) del D.Lgs. 267/2000	Approvazione della spesa per trasferte e partecipazione a eventi in tema di rigenerazione urbana e territoriale del personale del Settore Pianificazione Territoriale generale e rigenerazione urbana nell'anno 2024, nel quadro delle attività di sviluppo e disseminazione del progetto "Welfare Metropolitano e Rigenerazione Urbana" e contestuale costituzione di FPV 2023 ai sensi dell'art. 175, comma 5 quater, lettera b), del D.Lgs. 267/2000 e s.m.i	Determina R.G. n. 9862 del 28/11/2023	
Variazione bilancio con variazione cronoprogramma ai sensi dell'art.175, comma 5-quater lett. e bis e lettera b del D.Lgs. 267/2000	Approvazione della modifica in aumento del QE e integrazione dell'incarico di progettazione della "Variante nord alla S.P. 216 e variante ovest alla S.P. 176 in Comune di Gessate - LOTTO 2", con approvazione della spesa e contestuale accertamento da Regione Lombardia. Variazione di esigibilità e costituzione di FPV 2023.	Determina R.G. n.10436 del 12/12/2023	
Variazione bilancio con costituzione fpv ai sensi dell'art.175, comma 5-quater lett. b) del D.Lgs. 267/2000			

Si precisa infine che l'importo definitivo del fondo pluriennale vincolato di spesa 2023 è stato determinato con il decreto sindacale del riaccertamento ordinario - anno 2023.

Le risultanze di Bilancio

Il quadro finanziario a consuntivo presenta in sintesi i seguenti elementi:

- risultato di amministrazione pari a 742,8 milioni di euro, che dedotte le quote accantonate, vincolate e destinate agli investimenti, chiude con una quota disponibile positiva pari a 57,8 milioni di Euro (nel 2022 si registrava una quota positiva pari a 34,4 milioni di euro);
- risultato della gestione raggiunge l'importo di 226,2 milioni in cui sono contenute le quote vincolate, considerando l'applicazione dell'avanzo;
- conseguimento dell'obiettivo di finanza pubblica ai sensi dell'art. 1, comma 819 e segg. della L. 145/2018, avendo conseguito un risultato di competenza non negativo (W1).

Il fondo cassa al 31 dicembre 2023 ammonta a euro 827,7 con un incremento rispetto al 31 dicembre 2022 di euro 76,1 milioni, la liquidità di cassa ammontava infatti a euro 751,6.

Il risultato di amministrazione si compone di quattro parti: parte accantonata, parte vincolata, parte destinata agli investimenti e parte disponibile. La parte accantonata dell'avanzo è costituita da fondi fra i quali spicca il fondo crediti di dubbia esigibilità. La parte vincolata raccoglie le somme vincolate per legge e principi contabili, derivanti da prestiti e da trasferimenti per specifica destinazione. La parte destinata agli investimenti è costituita da entrate in conto capitale senza vincoli di specifica destinazione e non impegnate. La parte libera dell'avanzo costituisce la quota residuale dello stesso e si ricava dunque per differenza.

Tale valore è influenzato dal riaccertamento ordinario dei residui con il quale sono stati rideterminati i residui attivi e passivi e determinate le somme di competenza da mantenere a residuo o da reimputare agli esercizi successivi in base alla loro esigibilità. Si richiama integralmente il decreto sindacale R.G. 107/2024 del 7 maggio 2024, con il quale sono state approvate tali risultanze, già approvate con le singole determinazioni dirigenziali dei vari responsabili di CDR ivi richiamate.

Si è pertanto rideterminato l'importo del Fondo Pluriennale Vincolato (FPV) di spesa 2023 che è stato stanziato in entrata nell'esercizio successivo (2024) in quanto costituisce la copertura degli impegni con esigibilità futura. Proprio per questa ragione, l'importo del FPV di spesa, che confluisce nell'avanzo di amministrazione in quanto non impegnato, va sottratto dallo stesso. La composizione per missioni e programmi del FPV dell'esercizio 2023 è contenuta nel volume "Rendiconto della gestione 2023".

Analizzando nel dettaglio la composizione dell'avanzo, che risulta dal Quadro riassuntivo della gestione finanziaria riportata nella sottostante tabella, è possibile cogliere le dinamiche che hanno comportato tale incremento.

QUADRO RIASSUNTIVO DELLA GESTIONE FINANZIARIA

(in migliaia di Euro)

	2019	2020	2021	2022	2023
(+) Fondo di cassa di fine periodo	457.208	597.554	680.984	751.576	827.684
Residui attivi riaccertati da esercizi precedenti	173.243	213.885	228.939	299.597	328.769
Residui attivi riportati dalla gestione corrente	129.613	116.590	166.119	163.136	179.178
(+) Totale residui attivi	302.856	330.475	395.058	462.733	507.947
Residui passivi riaccertati da esercizi precedenti	77.338	114.366	162.211	218.328	268.071
Residui passivi riportati dalla gestione corrente	182.058	203.030	204.398	198.530	196.999
(-) Totale residui passivi	259.396	317.396	366.609	416.858	465.070
Fondo pluriennale vincolato per spese correnti	12.666	14.806	29.109	30.953	21.496
Fondo pluriennale vincolato per spese in conto capitale	87.086	87.070	89.285	97.876	106.210
(-) Totale Fondo pluriennale vincolato	99.752	101.876	118.394	128.829	127.706
AVANZO	400.916	508.757	591.039	668.622	742.855
di cui:					
parte accantonata	166.108	207.986	259.157	306.151	339.965

- fondo crediti di dubbia esigibilità al 31/12	143.446	178.811	216.685	249.817	260.096
- altri fondi	22.662	29.175	42.472	56.334	79.869
parte vincolata	181.638	224.629	254.739	262.834	276.058
- vincoli derivanti da leggi e dai principi contabili	95.412	138.184	146.864	141.976	145.249
- vincoli derivanti da trasferimenti	51.983	52.364	73.828	86.169	98.571
- vincoli derivanti dalla contrazione di mutui	34.099	33.956	33.922	34.566	32.109
- vincoli formalmente attribuiti dall'ente	-	-	-	-	-
- altri vincoli	144	125	125	123	123
parte destinata agli investimenti	27.346	29.030	39.086	65.280	69.007
parte disponibile	25.823	47.111	38.056	34.356	57.825

Il dettaglio della composizione del risultato di amministrazione è contenuto negli appositi elenchi delle risorse vincolate, accantonate e destinate inseriti nel volume “Rendiconto della gestione esercizio finanziario 2023”.

La somma dei fondi vincolati, accantonati e destinati è pari a 685 milioni di euro e registra un aumento di 51 milioni di euro rispetto al 2022. La crescita della parte accantonata ammonta a euro 34 milioni, principalmente derivante dall'incremento generalizzato di tutti gli accantonamenti ai vari fondi, l'incremento della quota vincolata è di 13,2 milioni di euro e quello della parte destinata agli investimenti è pari a 4 milioni di euro circa. Tale ultimo valore risente delle alienazioni patrimoniali effettuate nell'esercizio e pertanto può variare notevolmente da un anno all'altro.

La parte disponibile risulta positiva ed è pari a 57,8 milioni di euro, configurando un avanzo di amministrazione, in quanto le quote vincolate, accantonate e destinate sono inferiori all'avanzo globale.

Il risultato di amministrazione è composto prevalentemente da quote accantonate e vincolate.

La quota accantonate ammonta ad euro 339,9 milioni.

L'elenco analitico delle risorse accantonate nel risultato di amministrazione è contenuto nel volume "Rendiconto della gestione 2023", nel quale viene data evidenza delle risorse accantonate nel risultato di amministrazione, di quelle applicate al bilancio e di quelle stanziare nella spesa del bilancio di previsione, delle variazioni di accantonamento effettuate in sede di rendiconto e del loro importo alla fine dell'esercizio.

L'accantonamento di gran lunga più consistente è costituito dal fondo crediti di dubbia esigibilità pari a 260,09 milioni di euro, la cui quantificazione è normata dai principi contabili.

Nel bilancio di previsione 2023-2025 è stato stanziato l'accantonamento previsto dall'art. 167 c. 1 del D.Lgs 267/2000 che recita: "Nella missione “Fondi e Accantonamenti”, all'interno del programma “Fondo crediti di dubbia esigibilità” è stanziato l'accantonamento al fondo crediti di dubbia esigibilità, il cui ammontare è determinato in considerazione dell'importo degli stanziamenti di entrata di dubbia e difficile esazione, secondo le modalità indicate nel

principio applicato della contabilità finanziaria di cui all'allegato n. 4/2 al decreto legislativo 23 giugno 2011, n. 118, e successive modificazioni." Infatti, il sistema contabile armonizzato definito dal D.Lgs. 23 giugno 2011 n. 118 e in particolare il principio contabile della competenza finanziaria potenziata, prevede che: "Sono accertate per l'intero importo del credito anche le entrate di dubbia e difficile esazione, per le quali non è certa la riscossione integrale, quali le sanzioni amministrative al codice della strada, gli oneri di urbanizzazione, i proventi derivanti dalla lotta all'evasione, ecc.". A fronte dell'iscrizione delle entrate per l'intero importo del credito, occorre iscrivere tra le spese il Fondo crediti di dubbia esigibilità, per evitare che si generino degli squilibri sui bilanci a causa di mancata realizzazione di entrate previste ed accertate. Dunque, tale fondo deve intendersi come un fondo rischi, diretto ad evitare che le entrate di dubbia e difficile esazione, previste ed accertate nel corso dell'esercizio, possano finanziare delle spese esigibili nel corso del medesimo esercizio.

Non richiedono l'accantonamento al fondo crediti di dubbia esigibilità:

- a) i crediti da altre amministrazioni pubbliche, in quanto destinate ad essere accertate a seguito dell'assunzione dell'impegno da parte dell'amministrazione erogante;
- b) i crediti assistiti da fideiussione;
- c) le entrate tributarie che, sulla base dei nuovi principi sono accertate per cassa.

Il fondo crediti non si impegna e può essere svincolato solo dopo l'incasso delle entrate che fronteggia. Alla chiusura dell'esercizio genera un'economia di bilancio che confluisce nel risultato di amministrazione come quota accantonata.

A questo proposito l'art. 167, c. 2, del TUEL precisa che: "Una quota del risultato di amministrazione è accantonata per il fondo crediti di dubbia esigibilità, il cui ammontare è determinato, secondo le modalità indicate nel principio applicato della contabilità finanziaria di cui all'allegato n. 4/2 al decreto legislativo 23 giugno 2011, n. 118 e successive modificazioni e integrazioni, in considerazione dell'ammontare dei crediti di dubbia esazione, e non può essere destinata ad altro utilizzo".

In occasione del riaccertamento straordinario dei residui era stato istituito il FCDE, poi rideterminato e confluito nel risultato di amministrazione con il rendiconto 2015 ai sensi della normativa citata.

In sede di rendiconto degli esercizi successivi si procede all'adeguamento dello stesso con riferimento ai residui attivi degli esercizi precedenti e di quelli dell'esercizio in corso relativi alle entrate considerate di dubbia e difficile esazione in sede di bilancio di previsione, sulla base dei residui attivi di dubbia e difficile esazione ancora da riscuotere. Si procede ora all'ulteriore verifica secondo le modalità contenute nel principio contabile della competenza finanziaria potenziata al punto 3.3 e nell'esempio 5. In analogia a quanto effettuato in precedenza, è stato utilizzato il metodo della media semplice per il calcolo del rapporto tra incassi e residui attivi all'inizio di ogni anno degli ultimi 5 esercizi, metodo adottato a regime. Non ci si è avvalsi della facoltà, prevista dall'art. 107 bis del DL 18/2020, come modificato dall'art. 30 bis del DL 41/2021, di determinare il FCDE delle entrate dei titoli 1 e 3 con i dati del 2019 in luogo di quelli del 2020 e 2021, a decorrere dal rendiconto 2020 e dal bilancio di previsione 2021, a seguito del rallentamento degli incassi riconducibile all'epidemia da Covid - 19.

La media semplice, a sua volta può essere calcolata come media tra totale incassato e totale accertato o come media dei rapporti annui. Si è preferita la prima metodologia in modo da evitare che anni caratterizzati da minor flussi di incassi ed accertamenti abbiano lo stesso peso di anni caratterizzati da importi più consistenti. L'importo dei residui attivi conservati è stato

rideterminato anche a seguito dell'operazione di cancellazione e reiscrizione delle entrate rateizzate, prevista dal principio contabile 4/2, punto 3.5: "La rateizzazione di un'entrata esigibile negli esercizi precedenti determina la cancellazione del residuo attivo dalle scritture della contabilità finanziaria e l'accertamento del medesimo credito nell'esercizio in cui viene concessa la rateizzazione con imputazione agli esercizi previsti dal piano di rateizzazione. Tali registrazioni possono essere effettuate nel corso del riaccertamento ordinario dei residui." L'elenco delle stesse è pertanto allegato al decreto sindacale che approva il riaccertamento ordinario dei residui.

Si precisa che, in relazione all'andamento delle riscossioni e alla presenza di iscrizione a ruolo, si è provveduto ad accantonare prudenzialmente nel fondo un importo maggiore al minimo, con particolare riferimento alle entrate derivanti da sanzioni, il cui importo maggiore si riferisce alle entrate da contravvenzioni al codice della strada.

Nella tabella seguente si illustra la composizione dell'accantonamento a FCDE con l'analisi a livello di capitolo di entrata. Per l'analisi aggregata per tipologia e titolo si rimanda al prospetto previsto dal D.Lgs. n. 118/2011 contenuto nel volume "Rendiconto della gestione 2023". Tale prospetto evidenzia anche la composizione del Fondo Svalutazione Crediti, che ricomprende anche la quota riferita ai crediti stralciati dalla contabilità finanziaria e inseriti nello Stato patrimoniale, come previsto dal punto 6.2.b1 del principio contabile applicato concernente la contabilità economico-patrimoniale, allegato 4/3 al d.lgs 118/2011, secondo cui l'ammontare del fondo svalutazione crediti dovrebbe essere di importo almeno pari a quello inserito nel conto del bilancio a titolo di FCDE. Da quest'anno è inserita anche la quota relativa agli accertamenti pluriennali derivanti dalla rateizzazione delle entrate.



Fondo crediti di dubbia esigibilità - rendiconto 2023

Classificazione	Capitolo	Descrizione	Totale accertamenti residui (a)	Accantonamento minimo	Importo accantonato (b)	% (b/a)
1		Entrate correnti di natura tributaria, contributiva e perequativa				
1.01		Tributi				
1.01.01.40	10000040	101060000 IMPOSTA DI ISCRIZIONE AL PUBBLICO REGISTRO AUTOMOBILISTICO (PRA)	236.764,85	93.285,35	218.552,62	92,31
		Modalità di calcolo: Media semplice sui totali				
1.01.01.40	10000050	IMPOSTA DI ISCRIZIONE AL PUBBLICO REGISTRO AUTOMOBILISTICO - RECUPERO EVASIONE	195.918,72	191.353,81	195.918,72	100,00
		Modalità di calcolo: Media semplice sui totali				
		Totale Tipologia 1.01	432.683,57	284.639,16	414.471,34	
		Totale Titolo 1	432.683,57	284.639,16	414.471,34	
3		Entrate extratributarie				
3.01		Vendita di beni e servizi e proventi derivanti dalla gestione dei beni				
3.01.02.01	30000108	ENTRATE PER ONERI ISTRUTTORI RELATIVI AL RILASCIO DELLE AUTORIZZAZIONI PAESAGGISTICHE D.LGS. 42/04 E LR 12/5 E PARERI AMBIENTALI	200,00	66,66	66,66	33,33
		Modalità di calcolo: Media semplice sui totali				
3.01.03.01	30000044	302050000 RIMBORSO DI SPESE PER L' UTILIZZO DI STRUTTURE SCOLASTICHE DA PARTE DI TERZI (L' ENTRATA HA RILEVANZA AI FINI IVA)	91.208,84	9.850,55	59.170,80	64,87
		Modalità di calcolo: Media semplice sui totali				
3.01.03.01	30000063	CANONI E CONCESSIONI E DIRITTI REALI DI GODIMENTO - CANALI ADDUTTORI	20.536,62	14.880,83	20.261,26	98,66
		Modalità di calcolo: Media semplice sui totali				
3.01.03.01	30000145	PROVENTI DERIVANTI DALLA CONCESSIONE DI BENI (L' ENTRATA HA RILEVANZA AI FINI IVA) -	9.520,36	7.255,47	9.520,36	100,00
		Modalità di calcolo: Media semplice sui totali				
3.01.03.01	30000450	302030500 CANONI PER IMPIANTI PUBBLICITARI LUNGO LE STRADE METROPOLITANE	50.583,52	27.365,68	27.365,68	54,10
		Modalità di calcolo: Media semplice sui totali				
3.01.03.01	30000520	302025000 CANONI PER OCCUPAZIONI SPAZI ED AREE PUBBLICHE	398.312,78	185.573,92	185.573,92	46,59
		Modalità di calcolo: Media semplice sui totali				
3.01.03.01	30000550	302075500 INDENNITA' DI OCCUPAZIONE STABILI DI PROPRIETA' METROPOLITANA	3.144,00	134,25	134,25	4,27
		Modalità di calcolo: Media semplice sui totali				
3.01.03.01	30000600	302015000 CANONE PER LA CONCESSIONE DEI DISTRIBUTORI AUTOMATICI (L'ENTRATA HA RILEVANZA AI FINI IVA)	44.442,36	29.878,60	44.442,36	100,00
		Modalità di calcolo: Media semplice sui totali				
3.01.03.01	30000610	302031000 CANONE PER SERVITU' DI SCARICO DI ACQUE METEORICHE NEL LAGHETTO DI BASIGLIO	11.000,00	1.618,10	1.618,10	14,71
		Modalità di calcolo: Media semplice sui totali				
3.01.03.01	30000640	302060000 PROVENTO PER L'UTILIZZO DA PARTE DEI GESTORI DELLE MENSE E DEI BAR DEGLI ISTITUTI SCOLASTICI [L' ENTRATA HA RILEVANZA AI FINI IVA]	65.557,42	54.648,67	65.557,42	100,00
		Modalità di calcolo: Media semplice sui totali				
3.01.03.01	30000650	302060001 PROVENTO PER L' UTILIZZO DA PARTE DEI GESTORI DELLE MENSE E DEI BAR DEGLI ISTITUTI SCOLASTICI	121.590,39	66.449,15	66.449,15	54,65
		Modalità di calcolo: Media semplice sui totali				
3.01.03.01	30001970	305022000 CANONI PER LICENZE DI ACCESSI STRADALI	181.830,71	165.902,34	165.902,34	91,24
		Modalità di calcolo: Media semplice sui totali				
3.01.03.02	30000036	ENTRATE DERIVANTI DAI CANONI DI LOCAZIONE IMMOBILI NELL' AMBITO DEL CONTRATTO DI CONCESSIONE PER REALIZZAZIONE WI FI NEGLI ISTITUTI SCOLASTICI METROPOLITANI	349.350,33	165.731,80	349.350,33	100,00
		Modalità di calcolo: Media semplice sui totali				
3.01.03.02	30000400	302070001 ENTRATE DERIVANTI DALLA GESTIONE DELL' IDROSCALO [L'ENTRATA HA RILEVANZA AI FINI IVA]	111.943,83	10.690,64	10.690,64	9,55
		Modalità di calcolo: Media semplice sui totali				
3.01.03.02	30000410	302050000 RIMBORSO DI SPESE PER L'UTILIZZO DI STRUTTURE SCOLASTICHE DA PARTE DI TERZI [L' ENTRATA HA RILEVANZA AI FINI IVA]	1.169,83	1.133,57	1.169,83	100,00
		Modalità di calcolo: Media semplice sui totali				
3.01.03.02	30000510	302010000 FITTI REALI DI BENI IMMOBILI DA PRIVATI	227.357,13	185.705,30	210.757,13	92,70
		Modalità di calcolo: Media semplice sui totali				



CITTA' METROPOLITANA DI MILANO

Classificazione	Capitolo	Descrizione	Totale accertamenti residui (a)	Accantonamento minimo	Importo accantonato (b)	% (b/a)
3.01.03.02	30000570	302011000 RECUPERO SPESE ACCESSORIE DA PARTE DEGLI AFFITTUARI DI LOCALI IN STABILI METROPOLITANI	311.250,47	251.614,88	262.131,29	84,22
		Modalità di calcolo: Media semplice sui totali				
3.01.03.02	30000590	302070011 ENTRATE DERIVANTI DALLA GESTIONE IDROSCALO	123.497,42	98.007,55	98.007,55	79,36
		Modalità di calcolo: Media semplice sui totali				
		Totale Tipologia 3.01	2.122.496,01	1.276.507,96	1.578.169,07	
3.02		Proventi derivanti dall'attività di controllo e repressione delle irregolarità e degli illeciti				
3.02.01.01	30000022	301100400 ENTRATA PER ATTIVITA' SANZIONATORIA IN MATERIA DI DERIVAZIONI E SCARICHI (D. LGS 152/2006 ARTT. 135-136- L.R.26/2003 ART.54) - SANZIONI A CARICO AMMINISTRAZIONI PUBBLICHE	7.800,00	6.435,00	7.800,00	100,00
		Modalità di calcolo: Media semplice sui totali				
3.02.01.01	30000405	PROVENTI PER SANZIONI AMMINISTR. IN MATERIA DI SMALTIMENTO DEI RIFIUTI SOLIDI D.LGS. 152/2006, D.LGS. 209/2003, D.LGS. 49/2014, D.LGS. 188/2008 E L.R. 26/2003-SANZIONI A CARICO DELLE AMMIN. PUBBLICHE	2.100,00	1.826,37	2.100,00	100,00
		Modalità di calcolo: Media semplice sui totali				
3.02.02.01	30000046	PROVENTI SANZ. AMMIN. ABBANDONO RIFIUTI DI PRODOTTI DA FUMO E RIFIUTI DI PICCOLISSIME DIMENSIONI (D.Lgs. 152/2006 e D.M. 15/02/2017) - SANZIONI A CARICO FAMIGLIE (FINALIZZATO A CAP. SPESA 09031021)	1.110,00	1.056,39	1.110,00	100,00
		Modalità di calcolo: Media semplice sui totali				
3.02.02.01	30000285	ENTRATE PER ATTIVITA' SANZIONATORIA IN MATERIA DI CONTROLLO ED ISPEZIONI IMPIANTI TERMICI CIVILI AI SENSI DEL D.LGS. 192/05	152.077,67	143.546,11	152.077,67	100,00
		Modalità di calcolo: Media semplice sui totali				
3.02.02.01	30000840	301040009 SANZIONI AMMINISTR. ATTIVITA' DI CONTROLLO-D.Lgs. 152/2006, D.Lgs. 209/2003, D.Lgs. 49/2014, D.Lgs. 188/2008 e L.R. 26/2003 IN MATERIA AMBIENTE -ISCRIZIONE A RUOLO-SANZIONI A CARICO FAMIGLIE	4.915.380,00	4.900.633,86	4.915.380,00	100,00
		Modalità di calcolo: Media semplice sui totali				
3.02.02.01	30000850	301024700 SANZIONI PER MATERIE PAESAGGISTICHE, FORESTALI PROTEZIONE FLORA E FAUNA PARCO SUD - SANZIONI A CARICO FAMIGLIE (FINALIZZATA A CAP. 09051078, 09052009 INSIEME A CAP. 30001080, 300001330)	1.000,00	84,50	84,50	8,45
		Modalità di calcolo: Media semplice sui totali				
3.02.02.01	30000870	301040003 PROVENTI DELLE SANZIONI PER VIOLAZIONE DI DIRITTI E VINCOLI INERENTI LA LEGGE REGIONALE FORESTALE N.31/2008 - SANZIONI A CARICO FAMIGLIE	837,73	525,01	837,73	100,00
		Modalità di calcolo: Media semplice sui totali				
3.02.02.01	30000880	301102100 ENTRATE DA CONTRAVVENZIONI AL CODICE DELLA STRADA PER VIOLAZIONE DEI LIMITI MASSIMI DI VELOCITA' ACCERTATE MEDIANTE DISPOSITIVI TECNICI - SANZIONI A CARICO FAMIGLIE	204.998.143,02	178.532.882,76	204.998.143,02	100,00
		Modalità di calcolo: Media semplice sui totali				
3.02.02.01	30000890	301100400 ENTRATA PER ATTIVITA' SANZIONATORIA IN MATERIA DI DERIVAZIONI E SCARICHI (D. LGS 152/2006 ARTT. 135-136 - L.R. 26/2003 ART. 54) - SANZIONI A CARICO FAMIGLIE	11.983,93	9.148,53	11.983,93	100,00
		Modalità di calcolo: Media semplice sui totali				
3.02.02.01	30000910	301040007 PROVENTI DELLE SANZIONI AMMINISTRATIVE- SANZIONI A CARICO FAMIGLIE	5.600,00	5.187,84	5.600,00	100,00
		Modalità di calcolo: Media semplice sui totali				
3.02.02.01	30000930	301040006 PROVENTI DELLE SANZIONI AMMINISTR. IN MATERIA DI SMALTIMENTO DEI RIFIUTI SOLIDI D.Lgs. 152/2006, D.Lgs. 209/2003, D.Lgs. 49/2014, D.Lgs. 188/2008 e L.R. 26/2003 - SANZIONI A CARICO FAMIGLIE	2.847.029,02	2.806.316,51	2.847.029,02	100,00
		Modalità di calcolo: Media semplice sui totali				
3.02.02.01	30000980	301040002 PROVENTI DELLE SANZIONI AMMINISTRATIVE PER VIOLAZIONE DELLE NORME IN MATERIA DI PESCA - L.R.25/82 - SANZIONI A CARICO FAMIGLIE	3.757,86	3.626,71	3.757,86	100,00
		Modalità di calcolo: Media semplice sui totali				
3.02.02.01	30000990	301040001 PROVENTI DELLE SANZIONI AMMINISTRATIVE PER VIOLAZIONE DELLE NORME VENATORIE - L.R. 47/78 - SANZIONI A CARICO FAMIGLIE	6.936,55	6.726,37	6.936,55	100,00
		Modalità di calcolo: Media semplice sui totali				
3.02.02.02	30000083	ENTRATE DERIVANTI DA RISARCIMENTO DANNI	4.300,16	0,00	4.300,16	100,00
		Modalità di calcolo: Media semplice sui totali				
3.02.02.02	30000084	ENTRATE DERIVANTI DA RISARCIMENTI DANNI IN MATERIA AMBIENTALE - A CARICO FAMIGLIE	98.583,70	97.972,48	98.583,70	100,00
		Modalità di calcolo: Media semplice sui totali				
3.02.03.01	30000034	PROVENTI DELLE SANZIONI IN MATERIA DI ATTIVITA' DI TRASPORTO - SANZIONI A CARICO IMPRESE	11.533,62	11.533,62	11.533,62	100,00
		Modalità di calcolo: Media semplice sui totali				



CITTA' METROPOLITANA DI MILANO

Classificazione	Capitolo	Descrizione	Totale accertamenti residui (a)	Accantonamento minimo	Importo accantonato (b)	% (b/a)
3.02.03.01	30000043	PROVENTI DELLE SANZIONI AMMINISTRATIVE RELATIVE ALL' AUTORIZZAZIONE INTEGRATA AMBIENTALE (AIA) - SANZIONI A CARICO IMPRESE	5.131,32	4.867,06	5.131,32	100,00
Modalità di calcolo: Media semplice sui totali						
3.02.03.01	30000047	PROVENTI SANZ. AMMIN. PER DIVIETO DI COMMERCIALIZZ. BORSE DI PLASTICA E RIDUZIONE COMMERCIALIZZ. BORSE DI PLASTICA IN MATERIALE ULTRALEGGERO (L. 689/81 E L. 123/2017)-SANZIONI A CARICO IMPRESE	576.746,52	564.980,89	576.746,52	100,00
Modalità di calcolo: Media semplice sui totali						
3.02.03.01	30000355	301101100 ENTRATE PER ATTIVITA' SANZIONATORIA IN MATERIA DI INQUINAMENTO ATMOSFERICO AI SENSI DEL D.LGS.152/06 ART. 279 C.1 E ART. 318 QUATER COMMA 2	15.671,81	10.882,50	15.671,81	100,00
Modalità di calcolo: Media semplice sui totali						
3.02.03.01	30000375	ENTRATE PER ATTIVITA' SANZIONATORIA IN MATERIA DI CONTROLLO ED ISPEZIONI IMPIANTI TERMICI CIVILI AI SENSI DEL D.LGS 192/05 A CARICO DELLE IMPRESE	7.940,00	7.101,54	7.940,00	100,00
Modalità di calcolo: Media semplice sui totali						
3.02.03.01	30001010	301040006 PROVENTI DELLE SANZIONI AMMINISTR. IN MATERIA DI SMALTIMENTO DEI RIFIUTI SOLIDI D.Lgs. 152/2006, D.Lgs. 209/2003, D.Lgs. 49/2014, D.Lgs. 188/2008 e L.R. 26/2003 - SANZIONI A CARICO IMPRESE	12.040.356,80	11.919.953,23	11.967.016,26	99,39
Modalità di calcolo: Media semplice sui totali						
3.02.03.01	30001020	301100400 ENTRATA PER ATTIVITA' SANZIONATORIA IN MATERIA DI DERIVAZIONI E SCARICHI (D. LGS 152/2006 ARTT. 135-136 - L.R. 26/2003 ART. 54) - SANZIONI A CARICO IMPRESE	775.360,99	697.824,89	775.360,99	100,00
Modalità di calcolo: Media semplice sui totali						
3.02.03.01	30001040	301030000 ENTRATE PER CONTRAVVENZIONI AL CODICE DELLA STRADA RILASCIATE DA FUNZIONARI - SANZIONI A CARICO IMPRESE	204.603,22	202.025,22	204.603,22	100,00
Modalità di calcolo: Media semplice sui totali						
3.02.03.01	30001050	301102100 ENTRATE DA CONTRAVVENZIONI AL CODICE DELLA STRADA PER VIOLAZIONE DEI LIMITI MASSIMI DI VELOCITA' ACCERTATE MEDIANTE DISPOSITIVI TECNICI - SANZIONI A CARICO IMPRESE	31.191.621,99	21.263.328,71	31.191.621,99	100,00
Modalità di calcolo: Media semplice sui totali						
3.02.03.01	30001080	301024700 SANZIONI PER MATERIE PAESAGGISTICHE, FORESTALI E PROTEZIONE FLORA E FAUNA DEL PASM - SANZIONI A CARICO DI IMPRESE (FINALIZZATA A CAP. 09051078, 09052009 INSIEME A CAP. 30000850, 30001330)	37.008,59	34.199,64	37.008,59	100,00
Modalità di calcolo: Media semplice sui totali						
3.02.03.01	30001130	301045000 PROVENTI DELLE SANZIONI AMMINISTRATIVE IN MATERIA DI ATTIVITA' TURISTICHE AI SENSI DELLA L.R. 27/2015 -(FINALIZZATO A CAP. 07011020)	23.135,37	11.826,80	23.135,37	100,00
Modalità di calcolo: Media semplice sui totali						
3.02.03.02	30000086	ENTRATE DERIVANTI DA RISARCIMENTO DANNI IN MATERIA AMBIENTALE - A CARICO IMPRESE	680,44	680,44	680,44	100,00
Modalità di calcolo: Media semplice sui totali						
Totale Tipologia 3.02			257.946.430,31	221.245.172,98	257.872.174,27	
3.03		Interessi attivi				
3.03.03.99	30000131	305711400 INTERESSI ATTIVI PER RITARDATO PAGAMENTO	17.621,13	12,33	12,33	0,07
Modalità di calcolo: Media semplice sui totali						
Totale Tipologia 3.03			17.621,13	12,33	12,33	
3.05		Rimborsi e altre entrate correnti				
3.05.02.02	30001550	305703700 FONDO PER IL RECUPERO DELL' IMPOSTA DI REGISTRO A CARICO DI DIVERSI GESTORI E CONDUTTORI	968,86	646,62	968,86	100,00
Modalità di calcolo: Media semplice sui totali						
3.05.02.03	30000025	ENTRATA PER INTROITI DERIVANTI DALL' UTILIZZO DELLA RETE METROPOLITANA IN FIBRA OTTICA DA PARTE DI ENTI DEL TERRITORIO	237.235,97	106.898,53	149.235,97	62,91
Modalità di calcolo: Media semplice sui totali						
3.05.02.03	30000026	ENTRATE DA RIMBORSI DA IMPRESE, CONGUAGLI A CREDITO UTENZE, GESTIONE CALORE E MANUTENZIONI	175,00	131,25	131,25	75,00
Modalità di calcolo: Media semplice sui totali						
3.05.02.03	30001780	305707900 RIMBORSI DA PRIVATI PER SPESE PUBBLICITARIE IN MATERIA DI APPALTI	32.354,34	737,68	737,68	2,28
Modalità di calcolo: Media semplice sui totali						
3.05.02.03	30001923	305711300 FONDO DA PROVENTI DERIVANTI DALLA RESTITUZIONE DI CONTRIBUTI EROGATI A TASSO AGEVOLATO A VALERE SUL BANDO PASSAGGIO GENERAZIONALE RILEVA UN MESTIERE TRADIZIONALE - ED. 2007 QUOTA METROPOLITANA	9.572,14	7.779,28	9.572,14	100,00
Modalità di calcolo: Media semplice sui totali						

**CITTA' METROPOLITANA DI MILANO**

Classificazione	Capitolo	Descrizione	Totale accertamenti residui (a)	Accantonamento minimo	Importo accantonato (b)	% (b/a)
3.05.02.03	30002040	PROVENTI VARI, COMPRESI RIMOZIONE E DEPOSITO CARTELLI PUBBLICITARI, PER RIMBORSO SPESE PER IL SETTORE STRADE	261,37	192,73	261,37	100,00
		Modalità di calcolo: Media semplice sui totali				
3.05.02.03	30002050	305151001 INTROITI E RIMBORSI DIVERSI PER FUNZIONI IN MATERIA AMBIENTALE	1.816,00	1.575,74	1.816,00	100,00
		Modalità di calcolo: Media semplice sui totali				
3.05.02.03	30002100	305705400 FONDO DA PROVENTI DERIVANTI DALLA RESTITUZIONE DI CONTRIBUTI A TASSO AGEVOLATO A VALERE SUL BANDO PASSAGGIO GENERAZIONALE RILEVA UN MESTIERE TRADIZIONALE - ED.2007 - (FINALIZZATA A CAP. 14011050 E 14011077)	11.904,50	10.717,62	11.904,50	100,00
		Modalità di calcolo: Media semplice sui totali				
3.05.99.99	30000053	INTROITI E RIMBORSI DIVERSI E PROVENTI VARI	9.226,19	8.880,21	9.226,19	100,00
		Modalità di calcolo: Media semplice sui totali				
3.05.99.99	30001600	305702500 RECUPERO DA SENTENZE	7.103,51	6.854,18	7.103,51	100,00
		Modalità di calcolo: Media semplice sui totali				
3.05.99.99	30001800	305080000 INTROITI E RIMBORSI DIVERSI E PROVENTI VARI	193,23	0,35	0,35	0,18
		Modalità di calcolo: Media semplice sui totali				
3.05.99.99	30002300	305390000 INTROITO COMPENSI PROFESSIONALI DA EROGARE AI LEGALI INTERNI PER SPESE LIQUIDATE IN GIUDIZIO	40.474,00	35.511,89	40.474,00	100,00
		Modalità di calcolo: Media semplice sui totali				
		Totale Tipologia 3.05	351.285,11	179.926,08	231.431,82	
		Totale Titolo 3	260.437.832,56	222.701.619,35	259.681.787,49	
		Totale	260.870.516,13	222.986.258,51	260.096.258,83	

Cap. 20032005 "119001200 FONDO RISCHI SPESE LEGALI"

FONDO RISCHI - RENDICONTO DI GESTIONE - ANNO 2023

Rendiconto 2023	somme svincolate (economia)	prelievi	totale Avanzo Rendiconto 2022	Anno 2023 (al 31/12)	Somme ridistribuite
Totale anno 2016	€ 0,00	-€ 115.650,00	115.650,00		€ 0,00
Totale anno 2017	€ 0,00	-€ 214.100,00	214.100,00		€ 0,00
Totale anno 2018	€ 0,00	-€ 2.352.860,00	€ 2.352.860,00		€ 0,00
Totale anno 2019	€ 0,00	-€ 3.975.000,00	€ 3.975.000,00		€ 0,00
Totale anno 2020	€ 6.667.000,00	€ 0,00	€ 6.667.000,00		€ 4.525.000,00
Totale anno 2021	€ 5.663.474,00	-€ 792,55	€ 5.751.474,00	-€ 87.207,45	€ 510.000,00
Totale anno 2022	€ 3.083.347,00	-€ 209.594,00	€ 3.292.941,00		€ 731.006,00
	€ 15.413.821,00				
Totale anno 2023	€ 8.865.273,00	-€ 5.000,00		€ 8.870.273,00	€ 215.590,00
	€ 24.279.094,00	-€ 6.872.996,55	€ 22.369.025,00		€ 5.981.596,00
		-6.960.204,00	31.239.298,00		

RG causa											
n°	anno	Tribunale	Controparte	Petitem	% di rischio	Capitale	Spese legali	Anno accantonamento	totale accantonato su anni	Totale accantonato FINALE al 31/12/2022	STATO DEL CONTENZIOSO
10195	2011	Consiglio Stato	Comune di Monza	€ 7.973.500,00	100,00%	€ 7.973.500,00	€ 26.500,00	2018	€ 0,00	€ 8.000.000,00	Liberate risorse sull'anno 2018. Ridistribuiti fondi da cause Londra Accantonata anche parte per richiesta di pagamento di interessi: Persa, spese compensate - Sentenza n. Sentenza n. n. 3110/2012. In attesa di giudizio da parte Comune di Monza per recupero somme da CMM
								2019	€ 0,00		
								2020	€ 6.667.000,00		
								2021	€ 225.000,00		
								2022	€ 1.108.000,00		
10806	2018	Tribunale di Milano	ENERGON FACILITY SOLUTIONS S.P.A.	€ 4.145.949,00	65,76%	€ 2.725.821,00	€ 25.000,00	2021	€ 2.342.974,00	€ 2.750.821,00	Aggiunti fondi. In attesa di fissazione udienza.
								2022	€ 407.847,00		aggiunti fondi
16249	2020	Tribunale Civile di Milano	CAL	€ 117.000,00	100,00%	117.000,00	€ 6.000,00	2021	€ 16.000,00	€ 123.000,00	Aumentato AL 100% : udienza 21 marzo per precisazione conclusioni
								2022	€ 107.000,00		
		Corte di Cassazione	FONDAZIONE PIO - ISTITUTO DEI SORDI	800.000,00	25,00%	200.000,00	€ 30.000,00	2021	€ 230.000,00	€ 230.000,00	
OMISSIS	2021	Tribunale di Milano	OMISSIS	36.000.000,00	10,00%	3.600.000,00	€ 400.000,00	2021	€ 2.677.500,00	€ 3.800.000,00	svincolati € 51.184,00 per cessata materia del contendere con Merrill Lynch e BAE
								2022	€ 1.122.500,00		
796	2021	TAR LOMBARDIA	PLIS e Comuni vari	0,00	50,00%	0,00	€ 10.000,00	2022	€ 10.000,00	€ 10.000,00	In attesa udienza
1260	2021	TAR LOMBARDIA	Autostazioni di Milano + 1	0,00	50,00%	0,00	€ 10.000,00	2022	€ 10.000,00	€ 10.000,00	In attesa udienza
1089	2021	TAR LOMBARDIA	Monteverde Calcestruzzi	0,00	40,00%	0,00	€ 10.000,00	2022	€ 10.000,00	€ 10.000,00	In attesa udienza
OMISSIS	2020	TAR LOMBARDIA	OMISSIS	0,00	50,00%	0,00	€ 10.000,00	2022	€ 10.000,00	€ 10.000,00	In attesa udienza
OMISSIS	2019	TAR LOMBARDIA	OMISSIS	0,00	40,00%	0,00	€ 10.000,00	2022	€ 10.000,00	€ 10.000,00	In attesa udienza

n°	anno	Tribunale	Controparte	Petitem	% di rischio	Capitale	Spese legali	Anno accantonamento	totale accantonato su anni	Totale accantonato FINALE al 31/12/2022	STATO DEL CONTENZIOSO
341	2020	TAR LOMBARDIA	PLIS e Comuni vari	0,00	50,00%	0,00	€ 10.000,00	2022	€ 10.000,00	€ 10.000,00	In attesa udienza
2226	2020	TAR LOMBARDIA	PLIS e Comuni vari	0,00	40,00%	0,00	€ 10.000,00	2022	€ 10.000,00	€ 10.000,00	In attesa udienza
10921	2021	Consiglio Stato	Plis del Roccolo	0,00	50,00%	0,00	€ 10.000,00	2022	€ 10.000,00	€ 10.000,00	In attesa udienza 26/10/2023
OMISSIS	2021	Consiglio Stato	OMISSIS	0,00	50,00%	0,00	€ 10.000,00	2022	€ 10.000,00	€ 10.000,00	In attesa udienza 26/10/2023
6698	2022	Consiglio Stato	Plis Roccolo, Comuni di Busto e Casorezzo	0,00	50,00%	0,00	€ 10.000,00	2022	€ 10.000,00	€ 10.000,00	Vinta cautelare in attesa udienza merito
in attesa di RG	2021	TRIBUNALE	SNAN RETE GAS	0,00	80,00%	0,00	€ 10.000,00	2022	€ 10.000,00	€ 10.000,00	in attesa di decisione
168	2020	TRIBUNALE SUPERIORE DELLE ACQUE PUBBLICHE	BISSI Energy	5.200.000,00	7,35%	382.000,00	€ 18.000,00	2021	€ 172.000,00	€ 400.000,00	Accantonati altri € 172.000,00. Udienza dicembre 2022
								2022	€ 228.000,00		Accantonati altri € 28.000,00
decreto ingiuntivo	2023	TRIBUNALE CIVILE DI MILANO	ASST Niguarda	0,00	100,00%	0,00	€ 10.000,00	2023	€ 10.000,00	€ 10.000,00	
56	2022	TAR LOMBARDIA	Treviglio auto srl	0,00	50,00%	0,00	€ 4.000,00	2023	€ 4.000,00	€ 4.000,00	In attesa udienza
in attesa RG	2022	Consiglio di Stato	Engie	0,00	30,00%	0,00	€ 4.000,00	2023	€ 4.000,00	€ 4.000,00	In attesa udienza
705	2022	TAR per la Lombardia	CAVE DI TREZZANO	0,00	50,00%	0,00	€ 4.000,00	2023	€ 4.000,00	€ 4.000,00	In attesa udienza
4006	2022	CTP MILANO	VIVIGAS s.p.a.	1.722,00	50,00%	861,00	€ 4.000,00	2023	€ 4.861,00	€ 4.861,00	udienza IL 24/03/2023 IN ATTESA DI DECISIONE
4471	2022	CTP MILANO	ILLUMIA s.p.a	16.700,00	50,00%	8.350,00	€ 4.001,00	2023	€ 12.351,00	€ 12.351,00	IN ATTESA DI DECISIONE
1229	2022	Consiglio di Stato	Legambiente Nazionale APS-ONLUS	0,00	0,00%	0,00	€ 5.000,00	2023	€ 5.000,00	€ 5.000,00	In attesa udienza del 26/10/2023
3496	2022	Corte Appello	BFF s.p.a.	234.503,00	100,00%	234.503,00	€ 8.000,00	2023	€ 242.503,00	€ 242.503,00	udienza 5.4.2023 rinviata al 07/02/2024
2162	2023	Consiglio di Stato	Alpina Costruzioni Spa	6.050.000,00	50,70%	3.067.350,00	€ 5.000,00	2023	€ 3.072.350,00	€ 3.072.350,00	In attesa udienza
559	2023	Corte giust trib 1 grado mi	Hera Comm s.p.a.	3.320,00	40,00%	1.328,00	€ 4.000,00	2023	€ 5.328,00	€ 5.328,00	CAUSA SOSPESA - in attesa pronuncia Cassazione
951	2023	Corte giust trib 1 grado mi	Sorgenia s.p.a.	200,00	40,00%	80,00	€ 1.000,00	2023	€ 1.080,00	€ 1.080,00	CAUSA SOSPESA - in attesa pronuncia Cassazione
942	2023	Corte giust trib 1 grado mi	A2A Energia s.p.a.	8.640,00	40,00%	3.456,00	€ 4.000,00	2023	€ 7.456,00	€ 7.456,00	CAUSA SOSPESA - in attesa pronuncia Cassazione
868	2023	Corte giust trib 1 grado mi	AGSM AIM Energia s.p.a.	7.720,00	40,00%	3.088,00	€ 4.000,00	2023	€ 7.088,00	€ 7.088,00	CAUSA SOSPESA - in attesa pronuncia Cassazione
1120	2023	Corte giust trib 1 grado mi	BMW Bank	0,00	40,00%	0,00	€ 4.000,00	2023	€ 4.000,00	€ 4.000,00	UDIENZA FISSATA 20.12.2023
1191	2023	Corte giust trib 1 grado mi	BPA Italia srl	0,00	40,00%	0,00	€ 4.000,00	2023	€ 4.000,00	€ 4.000,00	UDIENZA FISSATA 29.11.2023
1643	20123	Corte gius trib 1 grado mi	BUY FLEET	0,00	40,00%	0,00	€ 4.000,00	2023	€ 4.000,00	€ 4.000,00	IN ATTESA UDIENZA
1782	2023	Corte gius trib 1 grado mi	PSA STELLANTIS	0,00	40,00%	0,00	€ 4.000,00	2023	€ 4.000,00	€ 4.000,00	UDIENZA DISCUSSA: IN ATTESA SENTENZA
2998	2023	Corte giust trib 1 grado mi	ALPIQ	2.240,00	40,00%	896,00	€ 1.000,00	2023	€ 1.896,00	€ 1.896,00	UDIENZA DISCUSSA: IN ATTESA SENTENZA
2948	2023	Corte gius trib 1 grado mi	ALPIQ	830,00	40,00%	332,00	€ 1.000,00	2023	€ 1.332,00	€ 1.332,00	UDIENZA DISCUSSA: IN ATTESA SENTENZA
IN ATTESA RG	2023	Corte gius trib 1 grado mi	Hera Comm s.p.a.	6.460,00	40,00%	2.584,00	€ 4.000,00	2023	€ 6.584,00	€ 6.584,00	IN ATTESA UDIENZA

n°	anno	Tribunale	Controparte	Petitem	% di rischio	Capitale	Spese legali	Anno accantonamento	totale accantonato su anni	Totale accantonato FINALE al 31/12/2022	STATO DEL CONTENZIOSO
IN ATTESA RG	2023	Corte gius trib 1 grado mi	Hera Comm s.p.a.	1.630,00	40,00%	652,00	€ 1.000,00	2023	€ 1.652,00	€ 1.652,00	IN ATTESA UDIENZA
IN ATTESA RG	2023	Corte gius trib 1 grado mi	A2A Energia s.p.a.	6.560,00	40,00%	2.624,00	€ 4.000,00	2023	€ 6.624,00	€ 6.624,00	IN ATTESA UDIENZA
IN ATTESA RG	2023	Corte gius trib 1 grado mi	A2A Energia s.p.a.	2.180,00	40,00%	872,00	€ 1.000,00	2023	€ 1.872,00	€ 1.872,00	IN ATTESA UDIENZA
IN ATTESA RG	2023	Corte gius trib 1 grado mi	A2A Energia s.p.a.	41.870,00	40,00%	16.748,00	€ 4.000,00	2023	€ 20.748,00	€ 20.748,00	IN ATTESA UDIENZA
IN ATTESA RG	2023	Corte gius trib 1 grado mi	A2A Energia s.p.a.	17.760,00	40,00%	7.104,00	€ 4.000,00	2023	€ 11.104,00	€ 11.104,00	IN ATTESA UDIENZA
IN ATTESA RG	2023	Corte gius trib 1 grado mi	EDISON	3.540,00	40,00%	1.416,00	€ 1.000,00	2023	€ 2.416,00	€ 2.416,00	IN ATTESA UDIENZA
IN ATTESA RG	2023	Corte gius trib 1 grado mi	ALPIQ	7.169,00	40,00%	2.867,60	€ 4.000,40	2023	€ 6.868,00	€ 6.868,00	IN ATTESA UDIENZA
IN ATTESA RG	2023	Corte gius trib 1 grado mi	Sorgenia s.p.a.	27.680,00	40,00%	11.072,00	€ 4.000,00	2023	€ 15.072,00	€ 15.072,00	IN ATTESA UDIENZA
IN ATTESA RG	2023	Corte gius trib 1 grado mi	LUMENERGIA	6.070,00	40,00%	2.428,00	€ 4.000,00	2023	€ 6.428,00	€ 6.428,00	IN ATTESA UDIENZA
IN ATTESA RG	2023	Corte gius trib 1 grado mi	EON	7.420,00	40,00%	2.968,00	€ 4.000,00	2023	€ 6.968,00	€ 6.968,00	IN ATTESA UDIENZA
IN ATTESA RG	2023	Corte gius trib 1 grado mi	EGEA	31.380,00	40,00%	12.552,00	€ 4.000,00	2023	€ 16.552,00	€ 16.552,00	IN ATTESA UDIENZA
IN ATTESA RG	2023	Corte gius trib 1 grado mi	A2A Energia s.p.a.	11.080,00	40,00%	4.432,00	€ 4.000,00	2023	€ 8.432,00	€ 8.432,00	IN ATTESA UDIENZA
IN ATTESA RG	2023	Corte gius trib 1 grado mi	EON	19.260,00	40,00%	7.704,00	€ 4.000,00	2023	€ 11.704,00	€ 11.704,00	IN ATTESA UDIENZA
IN ATTESA RG	2023	Corte gius trib 1 grado mi	COMUNE SEGRATE	5.700,00	40,00%	2.280,00	€ 1.000,00	2023	€ 3.280,00	€ 3.280,00	IN ATTESA UDIENZA
763	2023	Corte giust trib 2 grado mi	COMUNE PESCHIERA BORROMEO	560,00	40,00%	224,00	€ 1.000,00	2023	€ 1.224,00	€ 1.224,00	UDIENZA FISSATA
1636	2023	Corte giust trib 2 grado mi	BPA Italia srl	0,00	40,00%	0,00	€ 4.000,00	2023	€ 4.000,00	€ 4.000,00	IN ATTESA UDIENZA
929	2023	TAR MILANO	ANAS SPA E ALTRI	0,00	40,00%	0,00	€ 4.000,00	2023	€ 4.000,00	€ 4.000,00	UDIENZA FISSATA 23.11
1351	2023	TAR MIILANO	ANAS SPA E ALTRI	0,00	40,00%	0,00	€ 4.000,00	2023	€ 4.000,00	€ 4.000,00	UDIENZA FISSATA 23.11
706	2022	TAR per la Lombardia	STELMI	0,00	50,00%	0,00	€ 4.000,00	2023	€ 4.000,00	€ 4.000,00	IN ATTESA UDIENZA
OMISSIS	2021	Cassazione	OMISSIS	0,00	50,00%	0,00	€ 5.000,00	2023	€ 5.000,00	€ 5.000,00	IN ATTESA DI DECISIONE
in attesa di RG	2021	CASSAZIONE	OMISSIS	0,00	50,00%	0,00	€ 10.000,00	2023	€ 10.000,00	€ 10.000,00	IN ATTESA DI DECISIONE
OMISSIS	2023	Tribunale del Lavoro di Milano	OMISSIS	100.000,00	100,00%	100.000,00	€ 5.000,00	2023	€ 105.000,00	€ 105.000,00	
17675	2023	TRIBUNALE CIVILE DI MILANO	DE.TRA SRL	0,00	70,00%	0,00	€ 2.500,00	2023	€ 2.500,00	€ 2.500,00	IN ATTESA DI DECISIONE
in attesa di RG	2023	Tribunale di Milano	CALBIA Srl	1.100.000,00	100,00%	1.100.000,00	€ 100.000,00	2023	€ 1.200.000,00	€ 1.200.000,00	IN ATTESA DI DECISIONE
6611	2023	TAR LOMBARDIA	OCCHIO' Spa	21.000.000,00	24,70%	5.192.000,00	€ 250.000,00	2023	€ 4.000.000,00	€ 4.000.000,00	IN ATTESA DI DECISIONE
									€ 24.279.094,00	€ 24.279.094,00	

n°	anno	Tribunale	Controparte	Petitem	% di rischio	Capitale	Spese legali	Anno accantonamento	totale accantonato su anni	Totale accantonato FINALE al 31/12/2022	STATO DEL CONTENZIOSO
----	------	-----------	-------------	---------	--------------	----------	--------------	---------------------	----------------------------	---	-----------------------

Cause tolte dal fondo (importi svicolati / redistribuiti / prelievi)

SOLO REDISTRIBUITI

OMISSIS	OMISSIS	OMISSIS	OMISSIS	€ 0,00	100,00%	€ 0,00	€ 4.512.610,00	2016	€ 115.650,00	€ 0,00	SVINCOLATI: causa chiusa
								2017	€ 214.100,00		SVINCOLATI: causa chiusa
								2018	€ 252.860,00		SVINCOLATI: causa chiusa
								2019	€ 820.000,00		SVINCOLATI: causa chiusa
								2020	€ 2.500.000,00	€ 2.500.000,00	REDISTRIBUITI - Comune di Monza
								2021	€ 225.000,00	€ 225.000,00	REDISTRIBUITI - Comune di Monza
								2022	€ 249.749,00	€ 249.749,00	REDISTRIBUITI - Comune di Monza
								2022	€ 135.251,00	€ 135.251,00	REDISTRIBUITI su Energon Facility
OMISSIS	OMISSIS	OMISSIS	OMISSIS	€ 0,00	100,00%	€ 0,00	€ 2.897.596,00	2018	€ 100.000,00	€ 0,00	SVINCOLATI: causa chiusa
								2019	€ 400.000,00		
								2020	€ 2.025.000,00	€ 2.025.000,00	REDISTRIBUITI su comune di Monza
								2021	€ 100.000,00	€ 100.000,00	REDISTRIBUITI su Energon Facility
								2022	€ 272.596,00	€ 272.596,00	REDISTRIBUITI su Energon Facility
10195	2011	Consiglio Stato	Comune di Monza	€ 7.628.751,00	100,00%	€ 7.628.751,00	€ 26.500,00	2018	€ 2.000.000,00	€ 0,00	Liberate risorse sull'anno 2018/2019. Ridistribuiti fondi da cause Londra
2019	€ 2.755.000,00										
14044	2020	Tribunale Civile di Milano	BFF s.p.a. (Bancafarmafactoring)	€ 250.000,00	100,00%	€ 250.000,00	€ 10.000,00	2021	€ 792,55	€ 0,00	SVINCOLATI
								2021	€ 172.000,00	€ 172.000,00	REDISTRIBUITI su Bissi Energy
								2021	€ 87.207,45	€ 0,00	PRELIEVO
		OMISSIS	OMISSIS	€ 10.000,00	100,00%	€ 10.000,00	€ 3.000,00	2021	€ 13.000,00	€ 13.000,00	REDISTRIBUITI su Energon Facility
OMISSIS	OMISSIS	OMISSIS	OMISSIS	€ 36.000.000,00	10,00%	€ 200.000,00	-	2022	€ 28.000,00	€ 28.000,00	REDISTRIBUITI su Bissi Energy
								2022	€ 23.000,00	€ 23.000,00	REDISTRIBUITI su CALL
								2022	€ 184,00	€ 0,00	SVINCOLATI: per cessata materia del contendere con 2 controparti
-	2022	CTP MILANO	E.ON s.p.a. (Tessiltorre)	€ 11.818,46	50,00%	€ 5.909,23	€ 4.000,77	2022	€ 9.910,00	€ 9.910,00	REDISTRIBUITI su CALL (VINTA)
-		OMISSIS	OMISSIS	€ 0,00	50,00%	€ 0,00	€ 5.000,00	2022	€ 5.000,00	€ 5.000,00	REDISTRIBUITI su CALL (VINTA)
-	2021	OMISSIS	OMISSIS	€ 0,00	50,00%	€ 0,00	€ 3.000,00	2022	€ 3.000,00	€ 3.000,00	REDISTRIBUITI su CALL (VINTA)
OMISSIS	2022	OMISSIS	OMISSIS	€ 0,00	80,00%	€ 0,00	€ 2.000,00	2022	€ 2.000,00	€ 2.000,00	REDISTRIBUITI su CALL (VINTA)
1572	2022	TRIBUNALE CIVILE DI MILANO	BREVETTI SIGNODE LABEA spa	€ 0,00	50,00%	€ 0,00	€ 2.500,00	2022	€ 2.500,00	€ 2.500,00	REDISTRIBUITI su CALL
229	2022	TRIBUNALE SUPERIORE ACQUE	CONDOMINIO VIA TORTONA 37	€ 0,00	50,00%	€ 0,00	€ 5.000,00	2023	€ 5.000,00	€ 0,00	SVINCOLATI - VINTA
								2022	€ 100.000,00	€ 100.000,00	REDISTRIBUITI su COMUNE DI MONZA
								2022	€ 61.590,00	€ 61.590,00	REDISTRIBUITI su CALL

n°	anno	Tribunale	Controparte	Petitem	% di rischio	Capitale	Spese legali	Anno accantonamento	totale accantonato su anni	Totale accantonato FINALE al 31/12/2022	STATO DEL CONTENZIOSO
29765	2020	Corte di Cassazione	NEORURALE SpA	750.000,00	50,00%	€ 375.000,00	€ 50.000,00	2022	€ 6.000,00	€ 6.000,00	REDISTRIBUITI su PLIS e Comuni vari
								2022	€ 5.000,00		REDISTRIBUITI su Autostazioni di Milano + 1
								2022	€ 6.000,00		REDISTRIBUITI su Monteverde Calcestruzzi
								2022	€ 5.000,00		REDISTRIBUITI su OMISSIS
								2022	€ 6.000,00		REDISTRIBUITI su OMISSIS
								2022	€ 5.000,00		REDISTRIBUITI su PLIS e Comuni vari
								2022	€ 6.000,00		REDISTRIBUITI su PLIS e Comuni vari
								2022	€ 5.000,00		REDISTRIBUITI su Plis del Roccolo
								2022	€ 5.000,00		REDISTRIBUITI su OMISSIS
								2022	€ 5.000,00		REDISTRIBUITI su Plis Roccolo, Comuni di Busto e Casorezzo
								2022	€ 209.410,00	€ 0,00	SVINCOLATI - VINTA
									€ 12.941.800,00	€ 5.981.596,00	€ 6.960.204,00

n°	anno	Tribunale	Controparte	Petitem	% di rischio	Capitale	Spese legali	Anno accantonamento	totale accantonato su anni	Totale accantonato FINALE al 31/12/2022	STATO DEL CONTENZIOSO
----	------	-----------	-------------	---------	--------------	----------	--------------	---------------------	----------------------------	---	-----------------------

REDISTRIBUZIONE FONDI delle cause tolte in quanto concluse

OMISSIS	OMISSIS	ridistribuiti su fondo Anno	2020	€ 2.500.000,00
OMISSIS	OMISSIS	ridistribuiti su fondo Anno	2020	€ 2.025.000,00
				€ 4.525.000,00

Spostati su Comune di Monza

OMISSIS	OMISSIS	ridistribuiti su fondo Anno	2021	€ 225.000,00
OMISSIS	OMISSIS	ridistribuiti su fondo Anno	2021	€ 100.000,00
OMISSIS	OMISSIS	ridistribuiti su fondo Anno	2021	€ 13.000,00
Tribunale Civile di Milano	BFF s.p.a. (Bancafarmafactoring)	ridistribuiti su fondo Anno	2021	€ 172.000,00
				€ 510.000,00

su Comune di Monza
 su ENERGON FACILITY SOLUTIONS S.P.A.
 Su Bissi Energy

OMISSIS	OMISSIS	ridistribuiti su fondo Anno	2022	€ 249.749,00
OMISSIS	OMISSIS	ridistribuiti su fondo Anno	2022	€ 135.251,00
OMISSIS	OMISSIS	ridistribuiti su fondo Anno	2022	€ 272.596,00
OMISSIS	OMISSIS	ridistribuiti su fondo Anno	2022	€ 28.000,00
		ridistribuiti su fondo Anno	2022	€ 23.000,00
CTP MILANO	E.ON s.p.a. (Tessiltorre)	ridistribuiti su fondo Anno	2022	€ 9.910,00
OMISSIS	OMISSIS	ridistribuiti su fondo Anno	2022	€ 5.000,00
OMISSIS	OMISSIS	ridistribuiti su fondo Anno	2022	€ 3.000,00
OMISSIS	OMISSIS	ridistribuiti su fondo Anno	2022	€ 2.000,00
TRIBUNALE CIVILE DI MILANO	BREVETTI SIGNODE LABEA spa	ridistribuiti su fondo Anno	2022	€ 2.500,00
				€ 731.006,00

su Comune di Monza
 su ENERGON FACILITY SOLUTIONS S.P.A.
 Su Bissi Energy
 su CALL

CASSAZIONE	NEORURALE SPA	ridistribuiti su fondo Anno	2023	€ 100.000,00
		ridistribuiti su fondo Anno	2023	€ 61.590,00
		ridistribuiti su fondo Anno	2023	€ 6.000,00
		ridistribuiti su fondo Anno	2023	€ 5.000,00
		ridistribuiti su fondo Anno	2023	€ 6.000,00
		ridistribuiti su fondo Anno	2023	€ 5.000,00
		ridistribuiti su fondo Anno	2023	€ 6.000,00

su Comune di Monza
 su CAL
 REDISTRIBUITI su PLIS e Comuni vari
 REDISTRIBUITI su Autostazioni di Milano + 1
 REDISTRIBUITI su Monteverde Calcestruzzi
 REDISTRIBUITI su OMISSIS
 REDISTRIBUITI su OMISSIS

n°	anno	Tribunale	Controparte	Petitem	% di rischio	Capitale	Spese legali	Anno accantonamento	totale accantonato su anni	Totale accantonato FINALE al 31/12/2022	STATO DEL CONTENZIOSO
						ridistribuiti su fondo Anno		2023	€ 5.000,00		REDISTRIBUITI su PLIS e Comuni vari
						ridistribuiti su fondo Anno		2023	€ 6.000,00		REDISTRIBUITI su PLIS e Comuni vari
						ridistribuiti su fondo Anno		2023	€ 5.000,00		REDISTRIBUITI su Plis del Roccolo
						ridistribuiti su fondo Anno		2023	€ 5.000,00		REDISTRIBUITI su <i>OMISSIS</i>
						ridistribuiti su fondo Anno		2023	€ 5.000,00		REDISTRIBUITI su Plis Roccolo, Comuni di Busto e Casorezzo
									€ 215.590,00		

Tribunale Civile		BFF SpA	PRELIEVO	2021	€ 87.207,45
------------------	--	----------------	-----------------	------	--------------------

n°	anno	Tribunale	Controparte	Petitem	% di rischio	Capitale	Spese legali	Anno accantonamento	totale accantonato su anni	Totale accantonato FINALE al 31/12/2022	STATO DEL CONTENZIOSO
FONDI svincolati - economia											
			OMISSIS	OMISSIS		SVINCOLO - ECONOMIA		2016	-€ 115.650,00		
										-€ 115.650,00	
			OMISSIS	OMISSIS		SVINCOLO - ECONOMIA		2017	-€ 214.100,00		
										-€ 214.100,00	
			OMISSIS	OMISSIS		SVINCOLO - ECONOMIA		2018	-€ 252.860,00		
			OMISSIS	OMISSIS		SVINCOLO-ECONOMIA		2018	-€ 100.000,00		
			Consiglio di Stato	Comune di Monza		SVINCOLO - ECONOMIA		2018	-€ 2.000.000,00		
										-€ 2.352.860,00	
			Consiglio di Stato	Comune di Monza		SVINCOLO - ECONOMIA		2019	-€ 2.755.000,00		
			OMISSIS	OMISSIS		SVINCOLO-ECONOMIA		2019	-€ 820.000,00		
			OMISSIS	OMISSIS		SVINCOLO-ECONOMIA		2019	-€ 400.000,00		
										-€ 3.975.000,00	
			Tribunale Civile di Milano	BFF s.p.a. (Bancafarmafactoring)		SVINCOLO-ECONOMIA		2021	-€ 792,55		
										-€ 792,55	
			OMISSIS	OMISSIS		SVINCOLO-ECONOMIA		2022	-€ 184,00		
			CASSAZIONE	NEORURALE SPA		SVINCOLO-ECONOMIA		2022	-€ 209.410,00		
										-€ 209.594,00	
			TRIBUNALE SUPERIORE DELLE ACQUE	CONDOMINIO VIA TORTONA		SVINCOLO-ECONOMIA		2023	-€ 5.000,00		
										-€ 5.000,00	

n°	anno	Tribunale	Controparte	Petitem	% di rischio	Capitale	Spese legali	Anno accantonamento	totale accantonato su anni	Totale accantonato FINALE al 31/12/2022	STATO DEL CONTENZIOSO
----	------	-----------	-------------	---------	--------------	----------	--------------	---------------------	----------------------------	---	-----------------------

Riepilogo somme	Svicolate	prelievi	Ridistribuite
Anno 2016	-€ 115.650,00		€ 0,00
Anno 2017	-€ 214.100,00		€ 0,00
Anno 2018	-€ 2.352.860,00		€ 0,00
Anno 2019	-€ 3.975.000,00		€ 0,00
Anno 2020	€ 0,00		€ 4.525.000,00
Anno 2021	-€ 792,55	€ 87.207,45	€ 510.000,00
Anno 2022	-€ 209.594,00		€ 731.006,00
Anno 2023	-€ 5.000,00		€ 215.590,00
	-€ 6.872.996,55	€ 87.207,45	€ 5.981.596,00
	-€ 6.960.204,00		
	€ 12.941.800,00		

RIEPILOGO SITUAZIONE al 31/12/2023

Rendiconto 2022	€ 22.369.025,00
Anno 2023	€ 8.870.273,00
totale al 31/12/2023	€ 31.239.298,00
tot. importo prelevato	-€ 87.207,45
tot. Importo svicolato	-€ 6.872.996,55
	-€ 6.960.204,00
tot. Rendiconto 2023	€ 24.279.094,00

Sono altresì accantonati complessivi 339,9 milioni di euro a Fondo rischi per passività potenziali, è stata valutata infatti positivamente l'opportunità di stanziare fondi per tutte quelle situazioni dal carattere incerto, note alla data di chiusura del rendiconto, dalle quali potrebbero derivare oneri a carico del bilancio. La decisione è stata assunta previa la ricognizione dei rischi, ponderando attentamente le risorse allocate in bilancio nei capitoli ordinari, al fine di sterilizzare il rischio di inesigibilità dei crediti ovvero per fare fronte a passività future. È stato ponderato un "giusto" equilibrio tra il principio di prudenza ed il principio dell'adeguatezza, al fine di evitare da un lato sottostime dei rischi che possano compromettere gli equilibri di bilancio e dall'altro accantonamenti eccessivi che assorbano risorse che potrebbero essere validamente impiegate nell'ambito delle politiche programmatiche di bilancio.

Si riassumono di seguito gli accantonamenti al 31 dicembre 2023:

- 0,8 milioni di euro per possibile restituzione acconto di liquidazione relativa al Consorzio Canale Milano-Cremona-Po;
- 27.640,00 euro per potenziale rischio collegato alla liquidazione CISEM in corso;
- 6,2 milioni di euro per importi dovuti per inclusione scolastica disabili di cui al Decreto Sindacale RG 137/2018 del 08/06/2018 in corso di definizione, si rileva un decremento rispetto allo scorso anno di 214.000,00 euro per utilizzo del fondo durante l'esercizio;
- 56.662,25 euro per riconoscimento alle aziende aventi diritto che hanno aderito al Bando generazionale per le quali è in corso istruttoria;
- 15.243,47 euro per crediti per i quali vi è comunque un potenziale rischio;
- 4,2 milioni di euro relativi alle richieste di rimborso specifiche in relazione all'addizionale energia elettrica per la cui determinazione si rimanda alla sezione relativa alle Entrate correnti di natura tributaria, contributiva e perequativa.
- 5,3 milioni di euro per rapporti di debito/credito con il Comune di Milano in corso di definizione;
- 3,5 milioni di euro per rapporti contrattuali con strutture ospedaliere per le quali il principio contabile non prevede accantonamento al fondo crediti di dubbia esigibilità in quanto enti pubblici,
- 27 milioni di euro per spese sostenute per i piani della sicurezza. L'articolo 31-bis, comma 3, del decreto-legge 30 dicembre 2019, n. 162, convertito con modificazioni dalla legge 28 febbraio 2020, n. 8, per ciascuno degli anni dal 2020 al 2024 ha assegnato un contributo 10 milioni di euro annui a favore della Città metropolitana di Milano, da destinare al finanziamento di piani di sicurezza a valenza pluriennale per la manutenzione di strade e di scuole. Le modalità di erogazione e di rendicontazione del contributo sono state definite con Decreto del Ministero dell'Interno in data 23/03/2022. Le spese rendicontate, ossia quelle liquidate e pagate per il triennio 2020 - 2022, sono riconducibili al titolo primo della spesa e costituiscono essenzialmente spese per la manutenzione ordinaria delle strade (anche in economia), degli edifici scolastici e dei relativi impianti. In considerazione del fatto che il decreto ministeriale, giunto solo nel 2022 con più di 2 anni di ritardo rispetto alla data del provvedimento, con il quale è stato riconosciuto il contributo, prevede modalità di rendicontazione molto sintetiche, che richiamano anche concetti propri delle spese per investimento (*gli stanziamenti verranno corrisposti a SAL*), si è ritenuto nel rendiconto 2022 di accantonare un importo pari alle spese impegnate nel medesimo anno finanziate con il contributo in oggetto, in attesa del riscontro alla rendicontazione da parte del Ministero per gli anni 2020-2022. Non essendo pervenuto alcun riscontro si è ritenuto di accantonare un ulteriore importo pari alle spese sostenute negli 2020 e 2021 oltre a quelle sostenute nell'anno 2023 per le quali è in corso la predisposizione della

rendicontazione al Ministero;

- 1,0 milioni di euro, per conguagli utenze 2020-2021-2022-2023, si rileva un decremento rispetto allo scorso anno di 2,5 milioni.
- 3,0 milioni di euro per rischio inerente gli strumenti finanziari derivati la cui determinazione è illustrata nel paragrafo dedicato agli strumenti finanziari;
- 3,5 milioni di euro per rischio di mancato introito del tributo provinciale per le funzioni di tutela, protezione e igiene dell'ambiente, rideterminato in base ai residui da introitare, tenuto conto che per tale entrata non è previsto un accantonamento al fondo crediti di dubbia esigibilità;
- 40.595,79 per possibile rischio di dover effettuare il pagamento di fatture contestate dall'Istituzione Idroscalo per perdite occulte di acqua potabile;
- 376.788,55 mila per i rinnovi contrattuali derivanti dai fondi appostati in bilancio negli anni 2022 e 2023.

Si è proceduto a diminuire il fondo rischi per passività potenziali accantonate al 31 dicembre 2022 per il venir meno delle motivazioni che ne avevano determinato la creazione:

- per l'intero importo accantonato per oneri pregressi relativi all'Educandato Istituto Setti Carraro per euro 2,6 milioni;
- per l'intero importo accantonato Irap AFOL (convenzione) per € 381.000 circa, tenuto conto che è stato applicato al bilancio per un importo di euro 103.000 mila circa

Non è stato costituito il Fondo Garanzia Debiti Commerciali sulla base dell'istruttoria effettuata dal Dipartimento della Ragioneria generale e allegata alla nota integrativa del bilancio di previsione 2023 -2025.

Le quote vincolate sono costituite da somme a cui corrisponde una precisa destinazione, ma che non hanno trovato impiego ed impegno nel corso del 2023 e che tuttavia mantengono una finalizzazione, anche in virtù dei principi contabili; per tale ragione non possono considerarsi assimilabili ad un reale risparmio per l'amministrazione. Le stesse ammontano a euro 276,0 milioni e sono vincolate e finalizzate sia a spese correnti che in conto capitale; derivano da economie di spesa finanziate da indebitamento e da fondi regionali e statali finalizzati, da maggiori entrate finalizzate dalla regione o per legge e da principi contabili.

Tra le quote vincolate nel risultato di amministrazione si annoverano le voci derivanti dall'assegnazione di fondi erogati dal Governo per mitigare gli effetti negativi della pandemia da Covid-19 sui bilanci degli enti sia nell'anno 2020 che nell'anno 2021. Si tratta:

- di alcuni ristori specifici previsti dagli articoli 114 e 115 del decreto-legge 17 marzo 2020, n. 18 per il concorso alle spese di sanificazione e disinfezione degli uffici, ambienti e mezzi e per il finanziamento delle prestazioni di lavoro straordinario e per l'acquisto di DPI del personale di polizia locale direttamente impegnato per le esigenze conseguenti ai provvedimenti di contenimento del fenomeno epidemiologico da COVID- 19. Questi fondi erano stati erogati nel 2020, ma non utilizzati interamente e l'importo di euro 97.000 vincolato in avanzo e non applicato al bilancio 2022. Ad esso si aggiunge un'ulteriore economia di € 10;
- del Fondo per l'esercizio delle funzioni fondamentali degli enti locali, istituito dal D.L. n. 34 del 2020 (articolo 106, commi 1-3) al fine di assicurare a comuni, province e città metropolitane le risorse necessarie per l'espletamento delle funzioni fondamentali in relazione alla possibile perdita di entrate locali connesse all'emergenza epidemiologica da Covid-19 erogato nel 2020 a cui si era aggiunta la quota dello stesso Fondo erogata nel 2021 di 1,4 milioni (ai sensi dell'articolo 1, comma 822, della legge n. 178 del 2020, così come modificato dall'articolo 23,

comma 1, lettere a) e b) del decreto-legge 22 marzo 2021, n. 41, convertito, con modificazioni, dalla legge 21 maggio 2021, n. 69) e iscritto in avanzo vincolato con il rendiconto 2021 per 39,7 milioni ed utilizzato nel 2021 per 7,4 milioni di euro. Ad esso si aggiunge la quota del maggior Ristoro per minore RC Auto e IPT per 1,9 milioni. Tali fondi sono stati utilizzati per 26,9 milioni come da certificazione apposita di cui si dirà nel prossimo paragrafo. Pertanto, il relativo importo complessivo in avanzo vincolato è pari a 14,6 milioni di euro in attesa di comunicazione da parte dello Stato.

Ad essi si sono aggiunti 11,3 milioni per Contributo straordinario per garantire la continuità dei servizi erogati in relazione alla spesa per utenze di energia elettrica e gas di cui all'art. 27, c. 2, D.L. n. 17/2022, all'art. 40, c. 3, D.L. n. 50/2022, all'art. 16, c. 1, D.L. n. 115/2022, all'art. 5, c. 1, D.L. n. 144/2022, all'art. 2, D.L. 179/2022 (Decreti del Ministro dell'interno di concerto con il Ministro dell'economia e delle finanze e con il Ministro per gli affari regionali e le autonomie 01/06/2022 come già descritto in premessa.

Il comma 827 dell'articolo 1 della legge n. 178 del 2020, dispone l'obbligo per gli enti locali beneficiari delle risorse del Fondo per l'esercizio delle funzioni fondamentali di inviare al Ministero dell'Economia - dipartimento della Ragioneria generale dello Stato - per via telematica, entro il termine perentorio del 31 maggio 2023 una certificazione della perdita di gettito connessa all'emergenza epidemiologica da Covid-19, al netto delle minori spese e delle risorse assegnate a vario titolo dallo Stato a ristoro delle minori entrate e delle maggiori spese connesse all'emergenza. Tale certificazione deve essere firmata digitalmente dal rappresentante legale, dal responsabile del servizio finanziario e dall'organo di revisione economico-finanziaria, attraverso l'apposito modello previsto dal Decreto Ministero Economia e Finanze di concerto con il Ministro dell'Interno, n. 273932 del 28 ottobre 2021.

Le risorse non utilizzate alla fine di ciascun esercizio confluiscono nella quota vincolata del risultato di amministrazione e non possono essere svincolate ai sensi dell'art. 109, comma 1-ter, del D.L. 17 marzo 2020, n. 18, né sono soggette ai limiti previsti dall'articolo 1, commi 897 e 898, della legge 30 dicembre 2018, n. 145.

La legge di bilancio 2021 (legge 178/2020) aveva modificato la disciplina del Fondo per l'esercizio delle funzioni fondamentali, consentendo agli enti di utilizzare nel 2021 le risorse COVID non utilizzate nel 2020, in considerazione della necessità di coprire i fabbisogni degli enti alle prese con la terza ondata della pandemia. L'art. 13 del D.l. 27/1/2022 n. 4 ha esteso anche all'esercizio 2022 l'utilizzo dei seguenti fondi:

- Fondo per l'esercizio delle funzioni degli enti locali anni 2020 e 2021: a copertura di minori entrate e/o maggiori spese, al netto delle minori spese, connesse all'emergenza epidemiologica da COVID-19;
- Ristori specifici di spesa che rientrano nelle certificazioni di cui all'articolo 1, comma 827, legge n. 178 del 2020, e all'articolo 39, comma 2, del D.L. 14 agosto 2020, n. 104, convertito, con modificazioni, dalla legge 13 ottobre 2020, n. 126, salvo che i Ministeri competenti non abbiano emanato specifiche disposizioni in tal senso: per le finalità cui sono state assegnate.

La certificazione relativa all'anno 2022 è stata inviata a cura del Responsabile dei Servizi finanziari tramite l'applicativo web <http://pareggiobilancio.mef.gov.it> e attesta le somme utilizzate a tutto il 2022.

Le risorse non utilizzate alla fine dell'esercizio 2022 sono confluite nella quota vincolata del risultato di amministrazione, rilevata nel Rendiconto 2022 per un ammontare di euro 14,6

milioni tenuto conto che ai sensi del D.L. n. 4/2022, le risorse non utilizzate devono essere versate all'entrata del bilancio dello Stato.

Con Decreto del Ministero dell'interno dell'8 febbraio 2024 è stato determinato in euro 11,7 milioni l'importo da restituire allo Stato in quote costanti nel periodo 2024 - 2027, si è provveduto pertanto a svincolare l'importo di euro 2,9 milioni.

L'elenco analitico di tutte le risorse vincolate nel risultato di amministrazione è contenuto nel volume "Rendiconto della gestione 2023", nel quale viene data evidenza delle risorse vincolate nel risultato di amministrazione, di quelle applicate al bilancio, delle entrate vincolate accertate nell'esercizio, delle spese impegnate e del fondo pluriennale vincolato finanziati da tali risorse, della cancellazione dei residui o eliminazione del vincolo, del loro importo alla fine dell'esercizio. Di seguito il prospetto con il dettaglio dei capitoli delle quote vincolate.

Titolo	II liv. p.f.	III liv. p.f.	IV liv. p.f.	Capitolo	Descrizione capitolo	Vincolo	Tipo vincolo	Stanziamiento 2023	Accertamenti 2023	Maggiori/Minori residui
0 Avanzo di amministrazione/Utilizzo fondo pluriennale vincolato	10 Utilizzo avanzo di amministrazione	0	0	20002	20002 AVANZO VINCOLATO DA DEBITO	2015CDP01.MUTUI CASSA DEPOSITI E PRESTITI	Vincoli derivanti dalla contrazione di mutui	5.261.255,86	5.261.255,86	0,00
0 Avanzo di amministrazione/Utilizzo fondo pluriennale vincolato	10 Utilizzo avanzo di amministrazione	0	0	20003	20003 AVANZO VINCOLATO AGLI INVESTIMENTI	2009RG001.REGIONE: FILTRAGGIO GAS DI SCARICO	Vincoli derivanti da trasferimenti	45.000,00	45.000,00	0,00
0 Avanzo di amministrazione/Utilizzo fondo pluriennale vincolato	10 Utilizzo avanzo di amministrazione	0	0	20003	20003 AVANZO VINCOLATO AGLI INVESTIMENTI	2010AL001.AIPO: ADEGUAMENTO IDRAULICO C.S.N.O.	Vincoli derivanti da trasferimenti	253.721,78	253.721,78	0,00
0 Avanzo di amministrazione/Utilizzo fondo pluriennale vincolato	10 Utilizzo avanzo di amministrazione	0	0	20003	20003 AVANZO VINCOLATO AGLI INVESTIMENTI	2013CS001.SANZIONI DA CODICE STRADA	Vincoli derivanti da leggi e dai principi contabili	91.500,00	91.500,00	0,00
0 Avanzo di amministrazione/Utilizzo fondo pluriennale vincolato	10 Utilizzo avanzo di amministrazione	0	0	20003	20003 AVANZO VINCOLATO AGLI INVESTIMENTI	2013PR008.PRIVATI: SANZIONI PASM	Vincoli derivanti da trasferimenti	28.000,00	28.000,00	0,00
0 Avanzo di amministrazione/Utilizzo fondo pluriennale vincolato	10 Utilizzo avanzo di amministrazione	0	0	20003	20003 AVANZO VINCOLATO AGLI INVESTIMENTI	2013ST001.STATO: MESSA IN SICUREZZA ELEMENTI NON STRUTTURALI	Vincoli derivanti da trasferimenti	38.296,17	38.296,17	0,00
0 Avanzo di amministrazione/Utilizzo fondo pluriennale vincolato	10 Utilizzo avanzo di amministrazione	0	0	20003	20003 AVANZO VINCOLATO AGLI INVESTIMENTI	2014CS001.SANZIONI CODICE DELLA STRADA	Vincoli derivanti da leggi e dai principi contabili	170.000,00	170.000,00	0,00
0 Avanzo di amministrazione/Utilizzo fondo pluriennale vincolato	10 Utilizzo avanzo di amministrazione	0	0	20003	20003 AVANZO VINCOLATO AGLI INVESTIMENTI	2015CS001.E. 30000880 SANZIONI AL CODICE DELLA STRADA	Vincoli derivanti da leggi e dai principi contabili	1.115.000,00	1.115.000,00	0,00
0 Avanzo di amministrazione/Utilizzo fondo pluriennale vincolato	10 Utilizzo avanzo di amministrazione	0	0	20003	20003 AVANZO VINCOLATO AGLI INVESTIMENTI	2016RG07K.REGIONE: RINNOVO PARCO AUTOBUS	Vincoli derivanti da trasferimenti	26.764,60	26.764,60	0,00
0 Avanzo di amministrazione/Utilizzo fondo pluriennale vincolato	10 Utilizzo avanzo di amministrazione	0	0	20003	20003 AVANZO VINCOLATO AGLI INVESTIMENTI	2016ST004.STATO: SOGGETTO AGGREGATORE	Vincoli derivanti da trasferimenti	18.000,00	18.000,00	0,00
0 Avanzo di amministrazione/Utilizzo fondo pluriennale vincolato	10 Utilizzo avanzo di amministrazione	0	0	20003	20003 AVANZO VINCOLATO AGLI INVESTIMENTI	2016SZ001.SANZIONI CODICE DELLA STRADA	Vincoli derivanti da leggi e dai principi contabili	2.342.374,77	2.342.374,77	0,00
0 Avanzo di amministrazione/Utilizzo fondo pluriennale vincolato	10 Utilizzo avanzo di amministrazione	0	0	20003	20003 AVANZO VINCOLATO AGLI INVESTIMENTI	2017SZ001.SANZIONI CODICE DELLA STRADA	Vincoli derivanti da leggi e dai principi contabili	2.099.259,60	2.099.259,60	0,00
0 Avanzo di amministrazione/Utilizzo fondo pluriennale vincolato	10 Utilizzo avanzo di amministrazione	0	0	20003	20003 AVANZO VINCOLATO AGLI INVESTIMENTI	2018RG013.REGIONE: OPERE DI EDILIZIA SCOLASTICA	Vincoli derivanti da trasferimenti	170.000,00	170.000,00	0,00
0 Avanzo di amministrazione/Utilizzo fondo pluriennale vincolato	10 Utilizzo avanzo di amministrazione	0	0	20003	20003 AVANZO VINCOLATO AGLI INVESTIMENTI	2018RG019.REGIONE: POTENZIAMENTO C.P.I.	Vincoli derivanti da trasferimenti	9.830,48	9.830,48	0,00

Titolo	II liv. p.f.	III liv. p.f.	IV liv. p.f.	Capitolo	Descrizione capitolo	Vincolo	Tipo vincolo	Stanziamiento 2023	Accertamenti 2023	Maggiori/Minori residui
0 Avanzo di amministrazione/Utilizzo fondo pluriennale vincolato	10 Utilizzo avanzo di amministrazione	0	0	20003	20003 AVANZO VINCOLATO AGLI INVESTIMENTI	2018ST013.STATO: OPERE DI EDILIZIA SCOLASTICA	Vincoli derivanti da trasferimenti	521.646,55	521.646,55	0,00
0 Avanzo di amministrazione/Utilizzo fondo pluriennale vincolato	10 Utilizzo avanzo di amministrazione	0	0	20003	20003 AVANZO VINCOLATO AGLI INVESTIMENTI	2018SZ001.SANZIONI DERIVANTI DAL CODICE DELLA STRADA	Vincoli derivanti da leggi e dai principi contabili	13.500.000,00	13.500.000,00	0,00
0 Avanzo di amministrazione/Utilizzo fondo pluriennale vincolato	10 Utilizzo avanzo di amministrazione	0	0	20003	20003 AVANZO VINCOLATO AGLI INVESTIMENTI	2019RG031.REGIONE: FONDO CAPITALE PER POTENZIAMENTO C.P.I.	Vincoli derivanti da trasferimenti	1.076.751,18	1.076.751,18	0,00
0 Avanzo di amministrazione/Utilizzo fondo pluriennale vincolato	10 Utilizzo avanzo di amministrazione	0	0	20003	20003 AVANZO VINCOLATO AGLI INVESTIMENTI	2019SZ001.SANZIONI DEL CODICE DELLA STRADA	Vincoli derivanti da leggi e dai principi contabili	14.363.365,63	14.363.365,63	0,00
0 Avanzo di amministrazione/Utilizzo fondo pluriennale vincolato	10 Utilizzo avanzo di amministrazione	0	0	20003	20003 AVANZO VINCOLATO AGLI INVESTIMENTI	2020PR027.FOND. IRCCS CA' GRANDA: RETE ECOLOGICA CA' GRANDA	Vincoli derivanti da trasferimenti	30.000,00	30.000,00	0,00
0 Avanzo di amministrazione/Utilizzo fondo pluriennale vincolato	10 Utilizzo avanzo di amministrazione	0	0	20003	20003 AVANZO VINCOLATO AGLI INVESTIMENTI	2020ST030.STATO: MS PONTE SUL FIUME LAMBRO MERIDIONALE	Vincoli derivanti da trasferimenti	2.090.883,20	2.090.883,20	0,00
0 Avanzo di amministrazione/Utilizzo fondo pluriennale vincolato	10 Utilizzo avanzo di amministrazione	0	0	20003	20003 AVANZO VINCOLATO AGLI INVESTIMENTI	2020ST032.MIT: MANUTENZIONE STRAORDINARIA STRADE	Vincoli derivanti da trasferimenti	1.263.159,49	1.263.159,49	0,00
0 Avanzo di amministrazione/Utilizzo fondo pluriennale vincolato	10 Utilizzo avanzo di amministrazione	0	0	20003	20003 AVANZO VINCOLATO AGLI INVESTIMENTI	2021PR024.PRIVATI: INTERVENTI DI QUALIFICAZIONE PAESISTICA	Vincoli derivanti da leggi e dai principi contabili	180.666,00	180.666,00	0,00
0 Avanzo di amministrazione/Utilizzo fondo pluriennale vincolato	10 Utilizzo avanzo di amministrazione	0	0	20003	20003 AVANZO VINCOLATO AGLI INVESTIMENTI	2021RG020.REGIONE: TRASFERIMENTI PER MANUTENZIONE STRAORDINARIA	Vincoli derivanti da trasferimenti	120.000,00	120.000,00	0,00
0 Avanzo di amministrazione/Utilizzo fondo pluriennale vincolato	10 Utilizzo avanzo di amministrazione	0	0	20003	20003 AVANZO VINCOLATO AGLI INVESTIMENTI	2021RG023.REGIONE: MANUTENZIONE STRAORDINARIA PONTI	Vincoli derivanti da trasferimenti	375.000,00	375.000,00	0,00
0 Avanzo di amministrazione/Utilizzo fondo pluriennale vincolato	10 Utilizzo avanzo di amministrazione	0	0	20003	20003 AVANZO VINCOLATO AGLI INVESTIMENTI	2021RG032.REGIONE: POTENZIAMENTO CPE	Vincoli derivanti da trasferimenti	382.667,10	382.667,10	0,00
0 Avanzo di amministrazione/Utilizzo fondo pluriennale vincolato	10 Utilizzo avanzo di amministrazione	0	0	20003	20003 AVANZO VINCOLATO AGLI INVESTIMENTI	2021ST009.STATO: PROGETTO WELFARE METROPOLITANO C/CAPITALE	Vincoli derivanti da trasferimenti	10.093,18	10.093,18	0,00
0 Avanzo di amministrazione/Utilizzo fondo pluriennale vincolato	10 Utilizzo avanzo di amministrazione	0	0	20003	20003 AVANZO VINCOLATO AGLI INVESTIMENTI	2021ST022.MIT: MANUTENZIONE STRAORDINARIA STRADE	Vincoli derivanti da trasferimenti	2.315.792,40	2.315.792,40	0,00
0 Avanzo di amministrazione/Utilizzo fondo pluriennale vincolato	10 Utilizzo avanzo di amministrazione	0	0	20003	20003 AVANZO VINCOLATO AGLI INVESTIMENTI	2021ST036.STATO MIMS: (DM 225/2021) MESSA IN SICUREZZA DI PONTI E VIADOTTI	Vincoli derivanti da trasferimenti	4.839.758,96	4.839.758,96	0,00

Titolo	II liv. p.f.	III liv. p.f.	IV liv. p.f.	Capitolo	Descrizione capitolo	Vincolo	Tipo vincolo	Stanziamiento 2023	Accertamenti 2023	Maggiori/Minori residui
0 Avanzo di amministrazione/Utilizzo fondo pluriennale vincolato	10 Utilizzo avanzo di amministrazione	0	0	20003	20003 AVANZO VINCOLATO AGLI INVESTIMENTI	2021ST037.PNRR M4C1-I3.3 NEXT GENERATION EU PER MANUTENZIONE STRAORDINARIA SCUOLE	Vincoli derivanti da trasferimenti	2.660.000,00	2.660.000,00	0,00
0 Avanzo di amministrazione/Utilizzo fondo pluriennale vincolato	10 Utilizzo avanzo di amministrazione	0	0	20003	20003 AVANZO VINCOLATO AGLI INVESTIMENTI	2021ST039.PNRR M4C1-I3.3 NEXT GENERATION EU PER INTERVENTI DI MANUTENZIONE STRAORDINARIA SUGLI IMPIANTI TECNOLOGICI	Vincoli derivanti da trasferimenti	201.103,36	201.103,36	0,00
0 Avanzo di amministrazione/Utilizzo fondo pluriennale vincolato	10 Utilizzo avanzo di amministrazione	0	0	20003	20003 AVANZO VINCOLATO AGLI INVESTIMENTI	2022EL007.COMUNE PANTIGLIATE: RESTITUZIONE SOMME	Vincoli derivanti da leggi e dai principi contabili	180.416,00	180.416,00	0,00
0 Avanzo di amministrazione/Utilizzo fondo pluriennale vincolato	10 Utilizzo avanzo di amministrazione	0	0	20003	20003 AVANZO VINCOLATO AGLI INVESTIMENTI	2022PNR01.PNRR M5C2-I2.2 PIANI URBANI INTEGRATI-BICIPLAN CAMBIO	Vincoli derivanti da trasferimenti	1.189.395,00	1.189.395,00	0,00
0 Avanzo di amministrazione/Utilizzo fondo pluriennale vincolato	10 Utilizzo avanzo di amministrazione	0	0	20003	20003 AVANZO VINCOLATO AGLI INVESTIMENTI	2022PNR06.PNRR M4C1-I3.3 NEXT GENERATION EU - MESSA IN SICUREZZA EDILIZIA SCOLASTICA	Vincoli derivanti da trasferimenti	657.600,00	657.600,00	0,00
0 Avanzo di amministrazione/Utilizzo fondo pluriennale vincolato	10 Utilizzo avanzo di amministrazione	0	0	20003	20003 AVANZO VINCOLATO AGLI INVESTIMENTI	2022PR005.PRIVATI: PROVENTI DA ATTIVITA' ESTRATTIVA	Vincoli derivanti da leggi e dai principi contabili	36.052,20	36.052,20	0,00
0 Avanzo di amministrazione/Utilizzo fondo pluriennale vincolato	10 Utilizzo avanzo di amministrazione	0	0	20003	20003 AVANZO VINCOLATO AGLI INVESTIMENTI	2022PR012.PRIVATI: POTENZIAMENTO SP 103 CASSANESE	Vincoli derivanti da trasferimenti	168.579,01	168.579,01	0,00
0 Avanzo di amministrazione/Utilizzo fondo pluriennale vincolato	10 Utilizzo avanzo di amministrazione	0	0	20003	20003 AVANZO VINCOLATO AGLI INVESTIMENTI	2022RG033.REGIONE: GESTIONE COLONNA MOBILE- PARTE CAPITALE	Vincoli derivanti da trasferimenti	355.119,62	355.119,62	0,00
0 Avanzo di amministrazione/Utilizzo fondo pluriennale vincolato	10 Utilizzo avanzo di amministrazione	0	0	20003	20003 AVANZO VINCOLATO AGLI INVESTIMENTI	2022RG035.REGIONE: POTENZIAMENTO PARCHI REGIONALI E DELLE RISERVE NATURALI ISTITUITE	Vincoli derivanti da trasferimenti	130.672,00	130.672,00	0,00
0 Avanzo di amministrazione/Utilizzo fondo pluriennale vincolato	10 Utilizzo avanzo di amministrazione	0	0	20003	20003 AVANZO VINCOLATO AGLI INVESTIMENTI	2022RG040.REGIONE: FONDO PER GESTIONE POST EMERGENZA COVID	Vincoli derivanti da trasferimenti	1.953.000,00	1.953.000,00	0,00
0 Avanzo di amministrazione/Utilizzo fondo pluriennale vincolato	10 Utilizzo avanzo di amministrazione	0	0	20003	20003 AVANZO VINCOLATO AGLI INVESTIMENTI	2022ST012.MIT: (D.M. 123/2020) PER PROGRAMMI STRAORDINARI DI MANUTENZIONE VIARIA	Vincoli derivanti da trasferimenti	3.300.000,00	3.300.000,00	0,00

Titolo	II liv. p.f.	III liv. p.f.	IV liv. p.f.	Capitolo	Descrizione capitolo	Vincolo	Tipo vincolo	Stanziamiento 2023	Accertamenti 2023	Maggiori/Minori residui
0 Avanzo di amministrazione/Utilizzo fondo pluriennale vincolato	10 Utilizzo avanzo di amministrazione	0	0	20003	20003 AVANZO VINCOLATO AGLI INVESTIMENTI	2022ST016.MIMS: INVESTIMENTI TPL RISORSE ART. 4 DPCM 17/04/2019 - PRIMO QUINQUENNIO 2019-2023	Vincoli derivanti da trasferimenti	1.347.744,40	1.347.744,40	0,00
0 Avanzo di amministrazione/Utilizzo fondo pluriennale vincolato	10 Utilizzo avanzo di amministrazione	0	0	20003	20003 AVANZO VINCOLATO AGLI INVESTIMENTI	2022ST026.STATO MIMS: (DM 225/2021) MESSA IN SICUREZZA DI PONTI E VIADOTTI	Vincoli derivanti da trasferimenti	6.222.547,24	6.222.547,24	0,00
0 Avanzo di amministrazione/Utilizzo fondo pluriennale vincolato	10 Utilizzo avanzo di amministrazione	0	0	20004	AVANZO VINCOLATO CORRENTE	2015RG20K.FONDI REGIONALI PER L'OCCUPAZIONE DEI DISABILI	Vincoli derivanti da trasferimenti	690.833,34	690.833,34	0,00
0 Avanzo di amministrazione/Utilizzo fondo pluriennale vincolato	10 Utilizzo avanzo di amministrazione	0	0	20004	AVANZO VINCOLATO CORRENTE	2015RG25K.FONDO REGIONE ORIENTAMENTI PER FORMAZIONE-LAVORO	Vincoli derivanti da trasferimenti	30.817,98	30.817,98	0,00
0 Avanzo di amministrazione/Utilizzo fondo pluriennale vincolato	10 Utilizzo avanzo di amministrazione	0	0	20004	AVANZO VINCOLATO CORRENTE	2016PR009.PRIVATI: PROVENTI DA ATTIVITA' ESTRATTIVA	Vincoli derivanti da leggi e dai principi contabili	72.000,00	72.000,00	0,00
0 Avanzo di amministrazione/Utilizzo fondo pluriennale vincolato	10 Utilizzo avanzo di amministrazione	0	0	20004	AVANZO VINCOLATO CORRENTE	2016RG019.REGIONE: GESTIONE COLONNA MOBILE	Vincoli derivanti da trasferimenti	10.308,92	10.308,92	0,00
0 Avanzo di amministrazione/Utilizzo fondo pluriennale vincolato	10 Utilizzo avanzo di amministrazione	0	0	20004	AVANZO VINCOLATO CORRENTE	2016ST004.STATO: SOGGETTO AGGREGATORE	Vincoli derivanti da trasferimenti	19.000,00	19.000,00	0,00
0 Avanzo di amministrazione/Utilizzo fondo pluriennale vincolato	10 Utilizzo avanzo di amministrazione	0	0	20004	AVANZO VINCOLATO CORRENTE	2016SZ001.SANZIONI CODICE DELLA STRADA	Vincoli derivanti da leggi e dai principi contabili	5.550.000,00	5.550.000,00	0,00
0 Avanzo di amministrazione/Utilizzo fondo pluriennale vincolato	10 Utilizzo avanzo di amministrazione	0	0	20004	AVANZO VINCOLATO CORRENTE	2017RG003.REGIONE: FONDO DISABILI-PIANO PER L'OCCUPAZIONE	Vincoli derivanti da trasferimenti	115.620,70	115.620,70	0,00
0 Avanzo di amministrazione/Utilizzo fondo pluriennale vincolato	10 Utilizzo avanzo di amministrazione	0	0	20004	AVANZO VINCOLATO CORRENTE	2017RG004.REGIONE: NUOVA PROGRAMMAZIONE APPRENDISTATO	Vincoli derivanti da trasferimenti	11.975,97	11.975,97	0,00
0 Avanzo di amministrazione/Utilizzo fondo pluriennale vincolato	10 Utilizzo avanzo di amministrazione	0	0	20004	AVANZO VINCOLATO CORRENTE	2017ST007.STATO: PROGETTO WELFARE METROPOLITANO	Vincoli derivanti da trasferimenti	1.850,00	1.850,00	0,00
0 Avanzo di amministrazione/Utilizzo fondo pluriennale vincolato	10 Utilizzo avanzo di amministrazione	0	0	20004	AVANZO VINCOLATO CORRENTE	2018EL007.CM VENEZIA: PROGETTO DESK NELL'AMBITO PON GOVERNAN	Vincoli derivanti da trasferimenti	2.877,04	2.877,04	0,00
0 Avanzo di amministrazione/Utilizzo fondo pluriennale vincolato	10 Utilizzo avanzo di amministrazione	0	0	20004	AVANZO VINCOLATO CORRENTE	2018PR010.PRIVATI: VERIFICA IMPIANTI TERMICI	Vincoli derivanti da leggi e dai principi contabili	327.130,46	327.130,46	0,00

Titolo	II liv. p.f.	III liv. p.f.	IV liv. p.f.	Capitolo	Descrizione capitolo	Vincolo	Tipo vincolo	Stanziamiento 2023	Accertamenti 2023	Maggiori/Minori residui
0 Avanzo di amministrazione/Utilizzo fondo pluriennale vincolato	10 Utilizzo avanzo di amministrazione	0	0	20004	AVANZO VINCOLATO CORRENTE	2018PR038.PRIVATI: SANZIONI TURISMO	Vincoli derivanti da leggi e dai principi contabili	3.927,98	3.927,98	0,00
0 Avanzo di amministrazione/Utilizzo fondo pluriennale vincolato	10 Utilizzo avanzo di amministrazione	0	0	20004	AVANZO VINCOLATO CORRENTE	2018RG002.REGIONE: DISABILI PIANO PER OCCUPAZIONE	Vincoli derivanti da trasferimenti	26.679,78	26.679,78	0,00
0 Avanzo di amministrazione/Utilizzo fondo pluriennale vincolato	10 Utilizzo avanzo di amministrazione	0	0	20004	AVANZO VINCOLATO CORRENTE	2018RG003.REGIONE: NUOVA PROGRAMMAZIONE APPRENDISTATO	Vincoli derivanti da trasferimenti	34.994,23	34.994,23	0,00
0 Avanzo di amministrazione/Utilizzo fondo pluriennale vincolato	10 Utilizzo avanzo di amministrazione	0	0	20004	AVANZO VINCOLATO CORRENTE	2018UE007.UE: PROGETTO NATURE4CITIES	Vincoli derivanti da trasferimenti	40.000,00	40.000,00	0,00
0 Avanzo di amministrazione/Utilizzo fondo pluriennale vincolato	10 Utilizzo avanzo di amministrazione	0	0	20004	AVANZO VINCOLATO CORRENTE	2019EL002.CM VENEZIA: PROGETTO DESK NELL'AMBITO PON GOVERNAN	Vincoli derivanti da trasferimenti	5.030,29	5.030,29	0,00
0 Avanzo di amministrazione/Utilizzo fondo pluriennale vincolato	10 Utilizzo avanzo di amministrazione	0	0	20004	AVANZO VINCOLATO CORRENTE	2019RG011.REGIONE: NUOVA PROGRAMMAZIONE APPRENDISTATO	Vincoli derivanti da trasferimenti	33.465,81	33.465,81	0,00
0 Avanzo di amministrazione/Utilizzo fondo pluriennale vincolato	10 Utilizzo avanzo di amministrazione	0	0	20004	AVANZO VINCOLATO CORRENTE	2019RG015.REGIONE:GESTIONE COLONNA MOBILE	Vincoli derivanti da trasferimenti	5.712,14	5.712,14	0,00
0 Avanzo di amministrazione/Utilizzo fondo pluriennale vincolato	10 Utilizzo avanzo di amministrazione	0	0	20004	AVANZO VINCOLATO CORRENTE	2019RG017.REGIONE: VERIFICHE MONITORAGGIO MANUFATTI	Vincoli derivanti da trasferimenti	226.460,00	226.460,00	0,00
0 Avanzo di amministrazione/Utilizzo fondo pluriennale vincolato	10 Utilizzo avanzo di amministrazione	0	0	20004	AVANZO VINCOLATO CORRENTE	2019RG030.REGIONE: FONDO CORRENTE PER POTENZIAMENTO C.P.I.	Vincoli derivanti da trasferimenti	469.956,94	469.956,94	0,00
0 Avanzo di amministrazione/Utilizzo fondo pluriennale vincolato	10 Utilizzo avanzo di amministrazione	0	0	20004	AVANZO VINCOLATO CORRENTE	2020PR033.SEA: CONVENZIONE "SICUREZZA DEI VOLI OPERATIVI SULL'AEROPORTO DI MILANO LINATE"	Vincoli derivanti da trasferimenti	3,90	3,90	0,00
0 Avanzo di amministrazione/Utilizzo fondo pluriennale vincolato	10 Utilizzo avanzo di amministrazione	0	0	20004	AVANZO VINCOLATO CORRENTE	2020RG009.REGIONE: GESTIONE COLONNA MOBILE	Vincoli derivanti da trasferimenti	12.721,97	12.721,97	0,00
0 Avanzo di amministrazione/Utilizzo fondo pluriennale vincolato	10 Utilizzo avanzo di amministrazione	0	0	20004	AVANZO VINCOLATO CORRENTE	2020RG028.REGIONE: APPRENDISTATO	Vincoli derivanti da trasferimenti	48.396,81	48.396,81	0,00
0 Avanzo di amministrazione/Utilizzo fondo pluriennale vincolato	10 Utilizzo avanzo di amministrazione	0	0	20004	AVANZO VINCOLATO CORRENTE	2020ST008.STATO: PROGETTO WELFARE METROPOLITANO	Vincoli derivanti da trasferimenti	3.150,00	3.150,00	0,00

Titolo	II liv. p.f.	III liv. p.f.	IV liv. p.f.	Capitolo	Descrizione capitolo	Vincolo	Tipo vincolo	Stanziamiento 2023	Accertamenti 2023	Maggiori/Minori residui
0 Avanzo di amministrazione/Utilizzo fondo pluriennale vincolato	10 Utilizzo avanzo di amministrazione	0	0	20004	AVANZO VINCOLATO CORRENTE	2020SZ001.SANZIONI DEL CODICE DELLA STRADA	Vincoli derivanti da leggi e dai principi contabili	20.250.032,15	20.250.032,15	0,00
0 Avanzo di amministrazione/Utilizzo fondo pluriennale vincolato	10 Utilizzo avanzo di amministrazione	0	0	20004	AVANZO VINCOLATO CORRENTE	2021AVT01.AVANZO VINCOLATO PER TRASFERIMENTI: SPESE PERSONALE MERCATO DEL LAVORO	Vincoli derivanti da trasferimenti	715.626,61	715.626,61	0,00
0 Avanzo di amministrazione/Utilizzo fondo pluriennale vincolato	10 Utilizzo avanzo di amministrazione	0	0	20004	AVANZO VINCOLATO CORRENTE	2021PR026.SEA: CONVENZIONE "SICUREZZA DEI VOLI OPERATIVI SULL'AEROPORTO DI MILANO LINATE"	Vincoli derivanti da trasferimenti	11.270,99	11.270,99	0,00
0 Avanzo di amministrazione/Utilizzo fondo pluriennale vincolato	10 Utilizzo avanzo di amministrazione	0	0	20004	AVANZO VINCOLATO CORRENTE	2021RG009.REGIONE: GESTIONE COLONNA MOBILE	Vincoli derivanti da trasferimenti	8.392,53	8.392,53	0,00
0 Avanzo di amministrazione/Utilizzo fondo pluriennale vincolato	10 Utilizzo avanzo di amministrazione	0	0	20004	AVANZO VINCOLATO CORRENTE	2021RG025.REGIONE: APPRENDISTATO	Vincoli derivanti da trasferimenti	23.339,69	23.339,69	0,00
0 Avanzo di amministrazione/Utilizzo fondo pluriennale vincolato	10 Utilizzo avanzo di amministrazione	0	0	20004	AVANZO VINCOLATO CORRENTE	2021RG035.REGIONE: CONTRIBUTO SPESE PERSONALE PER RUNTS	Vincoli derivanti da trasferimenti	327.717,00	327.717,00	0,00
0 Avanzo di amministrazione/Utilizzo fondo pluriennale vincolato	10 Utilizzo avanzo di amministrazione	0	0	20004	AVANZO VINCOLATO CORRENTE	2021ST003.STATO: PROGETTO WELFARE	Vincoli derivanti da trasferimenti	48.817,90	48.817,90	0,00
0 Avanzo di amministrazione/Utilizzo fondo pluriennale vincolato	10 Utilizzo avanzo di amministrazione	0	0	20004	AVANZO VINCOLATO CORRENTE	2021ST020.MIT: MANUTENZIONE STRADE	Vincoli derivanti da trasferimenti	155.000,00	155.000,00	0,00
0 Avanzo di amministrazione/Utilizzo fondo pluriennale vincolato	10 Utilizzo avanzo di amministrazione	0	0	20004	AVANZO VINCOLATO CORRENTE	2021UE008.UE: PROGETTO STAND BY ME	Vincoli derivanti da trasferimenti	18.586,73	18.586,73	0,00
0 Avanzo di amministrazione/Utilizzo fondo pluriennale vincolato	10 Utilizzo avanzo di amministrazione	0	0	20004	AVANZO VINCOLATO CORRENTE	2022AVL02.AFOL SALDO QUOTA PARTECIPAZIONE	Vincoli derivanti da leggi e dai principi contabili	2.588,50	2.588,50	0,00
0 Avanzo di amministrazione/Utilizzo fondo pluriennale vincolato	10 Utilizzo avanzo di amministrazione	0	0	20004	AVANZO VINCOLATO CORRENTE	2022AVL03.COMPENSI AI LEGALI	Vincoli derivanti da leggi e dai principi contabili	150.000,00	150.000,00	0,00
0 Avanzo di amministrazione/Utilizzo fondo pluriennale vincolato	10 Utilizzo avanzo di amministrazione	0	0	20004	AVANZO VINCOLATO CORRENTE	2022AVL04.DEBITI FUORI BILANCIO DA SENTENZE ESECUTIVE	Vincoli derivanti da leggi e dai principi contabili	9.375,24	9.375,24	0,00
0 Avanzo di amministrazione/Utilizzo fondo pluriennale vincolato	10 Utilizzo avanzo di amministrazione	0	0	20004	AVANZO VINCOLATO CORRENTE	2022PR004.PRIVATI: ESCUSSIONI DI GARANZIE SU RIFIUTI	Vincoli derivanti da leggi e dai principi contabili	114.452,02	114.452,02	0,00

Titolo	II liv. p.f.	III liv. p.f.	IV liv. p.f.	Capitolo	Descrizione capitolo	Vincolo	Tipo vincolo	Stanziamiento 2023	Accertamenti 2023	Maggiori/Minori residui
0 Avanzo di amministrazione/Utilizzo fondo pluriennale vincolato	10 Utilizzo avanzo di amministrazione	0	0	20004	AVANZO VINCOLATO CORRENTE	2022ST028.STATO MIMS: REDAZIONE DI PIANI, PROGETTI	Vincoli derivanti da trasferimenti	36.392,61	36.392,61	0,00
2 Trasferimenti correnti	1 Trasferimenti correnti	1 Trasferimenti correnti da Amministrazioni pubbliche	1 Trasferimenti correnti da Amministrazioni Centrali	20000020	CONTRIBUTO STRAORDINARIO DELLO STATO PER GARANTIRE SERVIZI EROGATI ART. 27 CO. 2 D.L. 17/2022	2022ST034.CONTRIBUTO STRAORDINARIO DELLO STATO PER GARANTIRE SERVIZI EROGATI ART. 27 CO. 2 D.L. 17/2022	Vincoli derivanti da trasferimenti	0,00	0,00	0,02
2 Trasferimenti correnti	1 Trasferimenti correnti	1 Trasferimenti correnti da Amministrazioni pubbliche	1 Trasferimenti correnti da Amministrazioni Centrali	20000029	ENTRATA DA MINIST. AMBIENTE E TUTELA TERRITORIO PER LA PARTECIPAZIONE AL BANDO CITTA' METROPOLITANA VERSO UN'AGENDA URBANA PER LO SVILUPPO SOSTENIBILE (FINALIZZATO A CAP. 09021091, 09021092, 09021093)	2022ST007.STATO: AGENDA URBANA PER LO SVILUPPO SOSTENIBILE	Vincoli derivanti da trasferimenti	0,00	0,00	-1.013,94
2 Trasferimenti correnti	1 Trasferimenti correnti	1 Trasferimenti correnti da Amministrazioni pubbliche	1 Trasferimenti correnti da Amministrazioni Centrali	20000030	FONDO PER LA REALIZZAZIONE DELLE AZIONI COLLEGATE AL PROGETTO SWARE - FONDO DI ROTAZIONE NAZIONALE (FINALIZZATI A CAP. 14011035, 14011067 INSIEME A CAP. 20000233)	2022ST017.FONDO DI ROTAZIONE NAZIONALE: PROGETTO SWARE	Vincoli derivanti da trasferimenti	0,00	0,00	-5,31
2 Trasferimenti correnti	1 Trasferimenti correnti	1 Trasferimenti correnti da Amministrazioni pubbliche	1 Trasferimenti correnti da Amministrazioni Centrali	20000030	FONDO PER LA REALIZZAZIONE DELLE AZIONI COLLEGATE AL PROGETTO SWARE - FONDO DI ROTAZIONE NAZIONALE (FINALIZZATI A CAP. 14011035, 14011067 INSIEME A CAP. 20000233)	2023ST021.FONDO DI ROTAZIONE NAZIONALE: PROGETTO SWARE	Vincoli derivanti da trasferimenti	6.500,00	6.412,63	0,00
2 Trasferimenti correnti	1 Trasferimenti correnti	1 Trasferimenti correnti da Amministrazioni pubbliche	1 Trasferimenti correnti da Amministrazioni Centrali	20000056	TRASFER. STATALE PER ATTIVITA' DI MONITORAGGIO PREVISTA DAL PIANO STRATEGICO TRIENNALE DEL TERRITORIO METROP.-METROPONTE-FONDI MIT (FINALIZZATO A CAP. 10051160 E 10051161 INSIEME ALTRI CAPITOLI MIT)	2023ST030.MIT: MANUTENZIONE STRADE	Vincoli derivanti da trasferimenti	155.000,00	86.617,66	0,00

Titolo	II liv. p.f.	III liv. p.f.	IV liv. p.f.	Capitolo	Descrizione capitolo	Vincolo	Tipo vincolo	Stanziamiento 2023	Accertamenti 2023	Maggiori/Minori residui
2 Trasferimenti correnti	1 Trasferimenti correnti	1 Trasferimenti correnti da Amministrazioni pubbliche	1 Trasferimenti correnti da Amministrazioni Centrali	20000058	TRASF. STATALE PER COFINANZ. PROGETTO MILAN EAST GATE HUB PER PARTECIPAZ.AL BANDO CEF TRANSPORT REFLOW CON IL COMUNE DI MILANO, DI SEGRATE REGIONE LOMBARDIA E ALTRI SOGG. DI DIR. PRIVATO - FONDI MIT	2020ST025.MIT: MANUTENZIONE STRADE	Vincoli derivanti da trasferimenti	0,00	0,00	-2.609,00
2 Trasferimenti correnti	1 Trasferimenti correnti	1 Trasferimenti correnti da Amministrazioni pubbliche	1 Trasferimenti correnti da Amministrazioni Centrali	20000073	FONDO PIANI SICUREZZA STRADALE E SCUOLE D.L. 162/2019 ART. 31 BIS C. 3 (FINALIZZATO A CAPITOLI DIVERSI)	2022ST009.STATO: PIANI SICUREZZA STRADE E SCUOLE D.L. 162/2019	Vincoli derivanti da trasferimenti	0,00	0,00	-20,00
2 Trasferimenti correnti	1 Trasferimenti correnti	1 Trasferimenti correnti da Amministrazioni pubbliche	1 Trasferimenti correnti da Amministrazioni Centrali	20000073	FONDO PIANI SICUREZZA STRADALE E SCUOLE D.L. 162/2019 ART. 31 BIS C. 3 (FINALIZZATO A CAPITOLI DIVERSI)	2023ST003.STATO: PIANI SICUREZZA STRADE E SCUOLE D.L. 162/2019	Vincoli derivanti da trasferimenti	8.440.149,84	8.408.881,86	0,00
2 Trasferimenti correnti	1 Trasferimenti correnti	1 Trasferimenti correnti da Amministrazioni pubbliche	1 Trasferimenti correnti da Amministrazioni Centrali	20000076	TRASF. FONDI MIMS (DM 215/2021) PER REDAZIONE PIANI, PROGETTI, PROJECT REVIEW, DIVULGAZIONE MONITORAGGIO PIATTAFORMA INFORMATIZZ. MOBILITA' SCOLASTICA (FINALIZZATO A CAP. 10051172, 10051173, 01111200)	2022ST028.STATO MIMS: REDAZIONE DI PIANI, PROGETTI	Vincoli derivanti da trasferimenti	0,00	0,00	-9.303,72
2 Trasferimenti correnti	1 Trasferimenti correnti	1 Trasferimenti correnti da Amministrazioni pubbliche	1 Trasferimenti correnti da Amministrazioni Centrali	20000076	TRASF. FONDI MIMS (DM 215/2021) PER REDAZIONE PIANI, PROGETTI, PROJECT REVIEW, DIVULGAZIONE MONITORAGGIO PIATTAFORMA INFORMATIZZ. MOBILITA' SCOLASTICA (FINALIZZATO A CAP. 10051172, 10051173, 01111200)	2023ST017.STATO MIMS: REDAZIONE DI PIANI, PROGETTI	Vincoli derivanti da trasferimenti	1.027.354,27	183.222,97	0,00

Titolo	II liv. p.f.	III liv. p.f.	IV liv. p.f.	Capitolo	Descrizione capitolo	Vincolo	Tipo vincolo	Stanziamiento 2023	Accertamenti 2023	Maggiori/Minori residui
2 Trasferimenti correnti	1 Trasferimenti correnti	1 Trasferimenti correnti da Amministrazioni pubbliche	1 Trasferimenti correnti da Amministrazioni Centrali	20000285	ENTRATE DALLO STATO PER PROGETTO WELFARE METROPOLITANO E RIGENERAZIONE URBANA (FINALIZZATA A CAP. 08011040, 08011041, 08011042, 08011043, 08011044, 08011045, 08011046, 08011047, 08011075, 08011093)	2023ST012.STATO: PROGETTO WELFARE	Vincoli derivanti da trasferimenti	3.000.000,00	0,00	0,00
2 Trasferimenti correnti	1 Trasferimenti correnti	1 Trasferimenti correnti da Amministrazioni pubbliche	1 Trasferimenti correnti da Amministrazioni Centrali	20000895	ENTRATE DALLO STATO PER SOGGETTO AGGREGATORE - (FINALIZZATA AL CAP. 01091001, 01091002, 01091003, 01091004, 01091005, 01091006, 01091007, 01091016, 01091020)	2023ST001.STATO: SOGGETTO AGGREGATORE	Vincoli derivanti da trasferimenti	20.000,00	80.031,84	0,00
2 Trasferimenti correnti	1 Trasferimenti correnti	1 Trasferimenti correnti da Amministrazioni pubbliche	1 Trasferimenti correnti da Amministrazioni Centrali	20000896	ENTRATE DALLO STATO PER SOGGETTO AGGREGATORE - (FINALIZZATA AL CAP. 01092001, 01092002)	2023ST001.STATO: SOGGETTO AGGREGATORE	Vincoli derivanti da trasferimenti	10.000,00	8.000,00	0,00
2 Trasferimenti correnti	1 Trasferimenti correnti	1 Trasferimenti correnti da Amministrazioni pubbliche	2 Trasferimenti correnti da Amministrazioni Locali	20000019	CONTRIBUTO REGIONALE PER ATTIVITA' DI VIGILANZA ITTICO VENATORIA (FINALIZZATO A CAP. 09021090)	2022RG018.REGIONE: CONTRIBUTO REGIONALE PER ATTIVITA' DI VIGILANZA ITTICO VENATORIA	Vincoli derivanti da trasferimenti	0,00	0,00	2.651,44
2 Trasferimenti correnti	1 Trasferimenti correnti	1 Trasferimenti correnti da Amministrazioni pubbliche	2 Trasferimenti correnti da Amministrazioni Locali	20000019	CONTRIBUTO REGIONALE PER ATTIVITA' DI VIGILANZA ITTICO VENATORIA (FINALIZZATO A CAP. 09021090)	2023RG008.REGIONE: CONTRIBUTO REGIONALE PER ATTIVITA' DI VIGILANZA ITTICO VENATORIA	Vincoli derivanti da trasferimenti	22.173,00	22.171,10	0,00
2 Trasferimenti correnti	1 Trasferimenti correnti	1 Trasferimenti correnti da Amministrazioni pubbliche	2 Trasferimenti correnti da Amministrazioni Locali	20000023	CONTRIBUTO DA REGIONE PER ONERI DI FUNZIONAMENTO DEL MERCATO DEL LAVORO	2023RG045.REGIONE: CONTRIBUTO ONERI FUNZIONAMENTO MERCATO DEL LAVORO	Vincoli derivanti da trasferimenti	0,00	9.788.045,82	0,00
2 Trasferimenti correnti	1 Trasferimenti correnti	1 Trasferimenti correnti da Amministrazioni pubbliche	2 Trasferimenti correnti da Amministrazioni Locali	20000027	ENTRATE REGIONALI PER VERIFICHE MONITORAGGIO MANUFATTI PRESENTI SULLA RETE VIARIA DI COMPETENZA DI CMM (FINALIZZATA A CAP. 10051103)	2023RG037.REGIONE: MONITORAGGIO MANUFATTI	Vincoli derivanti da trasferimenti	169.293,20	108.968,40	0,00
2 Trasferimenti correnti	1 Trasferimenti correnti	1 Trasferimenti correnti da Amministrazioni pubbliche	2 Trasferimenti correnti da Amministrazioni Locali	20000028	TRASFERIMENTI DA REGIONE E PROVINCE AUTONOME PER LA PREDISPOSIZIONE DEI PEBA- (FINALIZZATO A CAP. 12041050)	2023RG039.REGIONE:TR ASFERIMENTI PER LA PREDISPOSIZIONE DEI PEBA	Vincoli derivanti da trasferimenti	152.491,67	152.491,67	0,00

Titolo	II liv. p.f.	III liv. p.f.	IV liv. p.f.	Capitolo	Descrizione capitolo	Vincolo	Tipo vincolo	Stanziamiento 2023	Accertamenti 2023	Maggiori/Minori residui
2 Trasferimenti correnti	1 Trasferimenti correnti	1 Trasferimenti correnti da Amministrazioni pubbliche	2 Trasferimenti correnti da Amministrazioni Locali	20000034	FONDO DA COMUNE DI MILANO (CAPOFILA) PER LA REALIZZAZIONE DEL PROGETTO DERIVE APPRODI 2021 - (FINALIZZATO A CAP. 12041041)	2023EL003.COMUNE MILANO: PROGETTO DERIVE APPRODI	Vincoli derivanti da trasferimenti	40.000,00	40.000,00	0,00
2 Trasferimenti correnti	1 Trasferimenti correnti	1 Trasferimenti correnti da Amministrazioni pubbliche	2 Trasferimenti correnti da Amministrazioni Locali	20000207	FONDO DA REGIONE LOMBARDIA PER GESTIONE COLONNA MOBILE PER LA PROTEZIONE CIVILE- (FINALIZZATA A CAP. 01111202)	2023RG018.REGIONE: GESTIONE COLONNA MOBILE- PARTE CORRENTE	Vincoli derivanti da trasferimenti	39.512,20	25.508,78	0,00
2 Trasferimenti correnti	1 Trasferimenti correnti	1 Trasferimenti correnti da Amministrazioni pubbliche	2 Trasferimenti correnti da Amministrazioni Locali	20000260	CONTRIBUTO DA REGIONE LOMBARDIA PER SPESE DI PERSONALE UFFICIO REGIONALE REGISTRO UNICO NAZIONALE TERZO SETTORE (RUNTS)- (FINALIZZATA A CAP. 12081030, 12081031, 12081032, 12081033, 12081034, 12081035)	2023RG011.REGIONE: CONTRIBUTO SPESE PERSONALE PER RUNTS	Vincoli derivanti da trasferimenti	0,00	688.247,48	0,00
2 Trasferimenti correnti	1 Trasferimenti correnti	1 Trasferimenti correnti da Amministrazioni pubbliche	2 Trasferimenti correnti da Amministrazioni Locali	20000290	202561000 ASSEGNAZIONE REGIONALE PER SERVIZIO GEV (FINALIZZATA A CAP 09021006, 09021008, 09021013, 09021071, 09021089)	2022RG002.REGIONE: SERVIZIO GEV	Vincoli derivanti da trasferimenti	0,00	0,00	-3.827,50
2 Trasferimenti correnti	1 Trasferimenti correnti	1 Trasferimenti correnti da Amministrazioni pubbliche	2 Trasferimenti correnti da Amministrazioni Locali	20000290	202561000 ASSEGNAZIONE REGIONALE PER SERVIZIO GEV (FINALIZZATA A CAP 09021006, 09021008, 09021013, 09021071, 09021089)	2023RG001.REGIONE: SERVIZIO GEV	Vincoli derivanti da trasferimenti	37.500,00	13.364,33	0,00
2 Trasferimenti correnti	1 Trasferimenti correnti	1 Trasferimenti correnti da Amministrazioni pubbliche	2 Trasferimenti correnti da Amministrazioni Locali	20000295	FONDO DA ENTI LOCALI PER LA REALIZZAZIONE DI PROGETTI IN TEMA DI POLITICHE GIOVANILI (FINALIZZATA A CAP. 06021023- 06021024)	2023EL001.COMUNI: PROGETTI PER POLITICHE GIOVANILI	Vincoli derivanti da trasferimenti	20.000,00	0,00	0,00

Titolo	II liv. p.f.	III liv. p.f.	IV liv. p.f.	Capitolo	Descrizione capitolo	Vincolo	Tipo vincolo	Stanziamiento 2023	Accertamenti 2023	Maggiori/Minori residui
2 Trasferimenti correnti	1 Trasferimenti correnti	1 Trasferimenti correnti da Amministrazioni pubbliche	2 Trasferimenti correnti da Amministrazioni Locali	20000315	TRASFERIMENTI DA COMUNI DIVERSI PER ENTRATE DA CONTRAVVENZIONI AL CODICE DELLA STRADA PER VIOLAZIONE DEI LIMITI MASSIMI DI VELOCITA' ACCERTATE MEDIANTE DISPOSITIVI TECNICI	2021SZ001.SANZIONI DERIVANTI DAL CODICE DELLA STRADA	Vincoli derivanti da leggi e dai principi contabili	0,00	0,00	5.218,27
2 Trasferimenti correnti	1 Trasferimenti correnti	1 Trasferimenti correnti da Amministrazioni pubbliche	2 Trasferimenti correnti da Amministrazioni Locali	20000315	TRASFERIMENTI DA COMUNI DIVERSI PER ENTRATE DA CONTRAVVENZIONI AL CODICE DELLA STRADA PER VIOLAZIONE DEI LIMITI MASSIMI DI VELOCITA' ACCERTATE MEDIANTE DISPOSITIVI TECNICI	2022SZ001.SANZIONI CODICE DELLA STRADA	Vincoli derivanti da leggi e dai principi contabili	0,00	0,00	76.286,19
2 Trasferimenti correnti	1 Trasferimenti correnti	1 Trasferimenti correnti da Amministrazioni pubbliche	2 Trasferimenti correnti da Amministrazioni Locali	20000315	TRASFERIMENTI DA COMUNI DIVERSI PER ENTRATE DA CONTRAVVENZIONI AL CODICE DELLA STRADA PER VIOLAZIONE DEI LIMITI MASSIMI DI VELOCITA' ACCERTATE MEDIANTE DISPOSITIVI TECNICI	2023SZ001.SANZIONI CODICE DELLA STRADA	Vincoli derivanti da leggi e dai principi contabili	50.000,00	206.020,76	0,00
2 Trasferimenti correnti	1 Trasferimenti correnti	1 Trasferimenti correnti da Amministrazioni pubbliche	2 Trasferimenti correnti da Amministrazioni Locali	20000510	202556700 FONDO REGIONALE PER NUOVA PROGRAMMAZIONE APPRENDISTATO (FINALIZZATO A CAP 15021036, 15021031, 15021029, 15021038, 15021041)	2023RG005.REGIONE: APPRENDISTATO	Vincoli derivanti da trasferimenti	850.000,00	606.412,15	0,00
2 Trasferimenti correnti	1 Trasferimenti correnti	1 Trasferimenti correnti da Amministrazioni pubbliche	2 Trasferimenti correnti da Amministrazioni Locali	20000540	202558300 FONDO ASSEGNATO DALLA REGIONE PER FONDO DISABILI-PIANO PER L' OCCUPAZIONE (FINALIZZATA A CAP. 12021026, 12021033, 12021047, 12021048, 12021049, 12021078, 12021050)	2023RG013.REGIONE: FONDO DISABILI	Vincoli derivanti da trasferimenti	17.366.631,93	12.253.400,67	0,00
2 Trasferimenti correnti	1 Trasferimenti correnti	1 Trasferimenti correnti da Amministrazioni pubbliche	2 Trasferimenti correnti da Amministrazioni Locali	20000890	ENTRATA DA COMUNE DI BERGAMO PER ATTIVITA' PREVISTE DA PROGETTO EUROPEO "TIME4ALL" (FINALIZZATA A CAP. 19011017)	2023UE006.UE: PROGETTO EUROPEO TIME4ALL	Vincoli derivanti da trasferimenti	2.000,00	2.000,00	0,00

Titolo	II liv. p.f.	III liv. p.f.	IV liv. p.f.	Capitolo	Descrizione capitolo	Vincolo	Tipo vincolo	Stanziamiento 2023	Accertamenti 2023	Maggiori/Minori residui
2 Trasferimenti correnti	1 Trasferimenti correnti	3 Trasferimenti correnti da Imprese	1 Sponsorizzazioni da imprese	20000150	305281000 SPONSORIZZ. PER SISTEMAZIONE E MANUTENZ. DELLE AREE A VERDE PUBBLICO SU AIUOLE DI ROTATORIE LUNGO LE STRADE METROPOLITANE [L'ENTRATA HA RILEVANZA AI FINI IVA] (FINALIZZATA A CAP. 10051025)	2023PR021.PRIVATI: MANUTENZIONE AREE VERDI	Vincoli derivanti da trasferimenti	586.596,00	78.360,15	0,00
2 Trasferimenti correnti	1 Trasferimenti correnti	3 Trasferimenti correnti da Imprese	2 Altri trasferimenti correnti da imprese	20000068	TRASFERIMENTO DA SEA SPA PER LA CONVENZIONE SICUREZZA DEI VOLI OPERATIVI SULL'AEROPORTO DI MILANO LINATE (FINALIZZATO A CAP. 09021110, 09021111, 09021117, 09021118, 09021119)	2023PR002.SEA: CONVENZIONE "SICUREZZA DEI VOLI OPERATIVI SULL'AEROPORTO DI MILANO LINATE"	Vincoli derivanti da trasferimenti	15.000,00	15.000,00	0,00
2 Trasferimenti correnti	1 Trasferimenti correnti	4 Trasferimenti correnti da Istituzioni Sociali Private	1 Trasferimenti correnti da Istituzioni Sociali Private	20000004	ENTRATE DA FONDAZIONE CARIPOLO PER IL PROGETTO "INDICAMI". TRASFERIMENTI CORRENTI DA ISTITUZIONI SOCIALI PRIVATE (FINALIZZATO A CAPITOLO DI SPESA 09021074)	2023PR020.CARIPOLO: PROGETTO INDICAMI	Vincoli derivanti da trasferimenti	1.557,00	1.556,71	0,00
2 Trasferimenti correnti	1 Trasferimenti correnti	4 Trasferimenti correnti da Istituzioni Sociali Private	1 Trasferimenti correnti da Istituzioni Sociali Private	20000012	FONDO DA COOPERATIVA (CAOFILA PROGETTO) PER IL PROGETTO "DIPENDE COME MI ABBRACCI" BANDO RICUCIRE I SOGNI, FONDO CONTRASTO ALLA POVERTA' EDUCATIVA (FINALIZZATO A CAP. 12041030)	2023PR023.COOPERATIV A: PROGETTO DIPENDE COME MI ABBRACCI	Vincoli derivanti da trasferimenti	6.306,87	0,00	0,00

Titolo	II liv. p.f.	III liv. p.f.	IV liv. p.f.	Capitolo	Descrizione capitolo	Vincolo	Tipo vincolo	Stanziamiento 2023	Accertamenti 2023	Maggiori/Minori residui
2 Trasferimenti correnti	1 Trasferimenti correnti	4 Trasferimenti correnti da Istituzioni Sociali Private	1 Trasferimenti correnti da Istituzioni Sociali Private	20000017	FONDO DA COOPERATIVA (CAPOFILA PROGETTO) PER IL PROGETTO COME PIETRE NELL' ACQUA - BANDO ADOLESCENZA CONTRASTO ALLA POVERTA' EDUCATIVA (FINALIZZATO A CAP. 06021030)	2023PR026.COOPERATIV A: PROGETTO COME PIETRE NELL'ACQUA	Vincoli derivanti da trasferimenti	5.679,06	0,00	0,00
2 Trasferimenti correnti	1 Trasferimenti correnti	4 Trasferimenti correnti da Istituzioni Sociali Private	1 Trasferimenti correnti da Istituzioni Sociali Private	20000025	305708100 FONDO PER INTROITI PROVENIENTI DA VARI SOGGETTI DESTINATI ALLE MANUTENZIONI DEGLI EDIFICI SCOLASTICI - (FINALIZZATA A CAP 04021074)	2023PR014.PRIVATI: PROVENTI PER M.O. EDIFICI	Vincoli derivanti da trasferimenti	10.000,00	0,00	0,00
2 Trasferimenti correnti	1 Trasferimenti correnti	4 Trasferimenti correnti da Istituzioni Sociali Private	1 Trasferimenti correnti da Istituzioni Sociali Private	20000033	ENTRATE DA FONDAZIONE IRCCS CA' GRANDA PER IL PROGETTO CARIPLO "RETE ECOLOGICA CA' GRANDA" TRASFERIMENTI CORRENTI DA ISTITUZIONI SOCIALI PRIVATE (FINALIZZATO A 09052028)	2023PR024.FOND. IRCCS CA' GRANDA: RETE ECOLOGICA CA' GRANDA	Vincoli derivanti da trasferimenti	35.814,71	35.814,71	0,00
2 Trasferimenti correnti	1 Trasferimenti correnti	4 Trasferimenti correnti da Istituzioni Sociali Private	1 Trasferimenti correnti da Istituzioni Sociali Private	20000035	TRASFERIMENTI CORRENTI DA ISTITUZIONI SOCIALI PRIVATE PER LA REALIZZAZIONE DEL PROGETTO EUROPEO "SOCIAL POST COVID URBAN REVITALIZATION" - SPUR - PROGRAMMA CERV 2021-2027 A COPERTURA SPESE DELLA CMM (FINALIZZATO AI CAPITOLI DI SPESA 19011018, 19011019)	2023PR029.PRIVATI: PROGETTO EUROPEO "SOCIAL POST COVID URBAN REVITALIZATION"	Vincoli derivanti da trasferimenti	12.000,00	0,00	0,00
2 Trasferimenti correnti	1 Trasferimenti correnti	4 Trasferimenti correnti da Istituzioni Sociali Private	1 Trasferimenti correnti da Istituzioni Sociali Private	20000065	ENTRATE DA AMBIENTE ACQUA ONLUS PER IL PROGETTO CARIPLO RURALIS-2022 - TRASFERIMENTI DA ISTITUZIONI SOCIALI PRIVATE (FINALIZZATO A CAP. 09051026)	2023PR018.PRIVATI: PROGETTO CARIPLO RURALIS-2022	Vincoli derivanti da trasferimenti	7.208,00	7.198,00	0,00

Titolo	II liv. p.f.	III liv. p.f.	IV liv. p.f.	Capitolo	Descrizione capitolo	Vincolo	Tipo vincolo	Stanziamiento 2023	Accertamenti 2023	Maggiori/Minori residui
2 Trasferimenti correnti	1 Trasferimenti correnti	5 Trasferimenti correnti dall'Unione Europea e dal Resto del Mondo	1 Trasferimenti correnti dall'Unione Europea	20000043	F.DO PER REALIZZ. AZIONI COLLEG. AL PROGETTO EUROPEO LUIGI - NELL' AREA SVILUPPO ECONOMICO - F.E.S.R. FONDO DI SVILUPPO REGIONALE (FINALIZZATA A CAP. 14031010, 14031011, 14031012, 14031013, 14031015)	2023UE005.PROGETTO EUROPEO LUIGI	Vincoli derivanti da trasferimenti	138.287,15	138.287,15	0,00
2 Trasferimenti correnti	1 Trasferimenti correnti	5 Trasferimenti correnti dall'Unione Europea e dal Resto del Mondo	1 Trasferimenti correnti dall'Unione Europea	20000048	ENTRATE DA REALIZZAZIONE PROGETTO EUROPEO CAMELOT - CITIES AND METROPOLIS IN EUROPE LABOURING ONWARD TOGETHER, NEL PROGRAMMA EUROPE FOR CITIZENS 2014-2020 (FINALIZZATO A CAP. 19011012 E 19011013)	2023UE007.UE: PROGETTO EUROPEO CAMELOT	Vincoli derivanti da trasferimenti	59.472,00	59.472,00	0,00
2 Trasferimenti correnti	1 Trasferimenti correnti	5 Trasferimenti correnti dall'Unione Europea e dal Resto del Mondo	1 Trasferimenti correnti dall'Unione Europea	20000064	FONDO PER LA PARTECIPAZIONE AL PROGETTO EUROPEO MULTISOURCE A VALERE SUL FINANZIAMENTO HORIZON (FINALIZZATO A CAP. 09021100,09021101,09021102)	2023UE002.UE: PROGETTO MULTISOURCE	Vincoli derivanti da trasferimenti	24.404,00	24.403,98	0,00
2 Trasferimenti correnti	1 Trasferimenti correnti	5 Trasferimenti correnti dall'Unione Europea e dal Resto del Mondo	1 Trasferimenti correnti dall'Unione Europea	20000233	FONDO PER REALIZZAZIONE DELLE AZIONI COLLEGATE AL PROGETTO SWARE - F.E.S.R. FONDO SVILUPPO REGIONALE (FINALIZZATI A CAP. 14011035, 14011067, INSIEME A CAP. 20000030)	2022UE007.UE: PROGETTO SWARE	Vincoli derivanti da trasferimenti	0,00	0,00	-30,06
2 Trasferimenti correnti	1 Trasferimenti correnti	5 Trasferimenti correnti dall'Unione Europea e dal Resto del Mondo	1 Trasferimenti correnti dall'Unione Europea	20000233	FONDO PER REALIZZAZIONE DELLE AZIONI COLLEGATE AL PROGETTO SWARE - F.E.S.R. FONDO SVILUPPO REGIONALE (FINALIZZATI A CAP. 14011035, 14011067, INSIEME A CAP. 20000030)	2023UE004.UE: PROGETTO SWARE	Vincoli derivanti da trasferimenti	36.500,00	36.338,18	0,00

Titolo	II liv. p.f.	III liv. p.f.	IV liv. p.f.	Capitolo	Descrizione capitolo	Vincolo	Tipo vincolo	Stanziamiento 2023	Accertamenti 2023	Maggiori/Minori residui
2 Trasferimenti correnti	1 Trasferimenti correnti	5 Trasferimenti correnti dall'Unione Europea e dal Resto del Mondo	1 Trasferimenti correnti dall'Unione Europea	20000250	FONDO PER LA PARTECIPAZIONE AL PROGETTO EUROPEO WATER4ALL A VALERE SUL FINANZIAMENTO HORIZON (FINALIZZATO A 09061022, 09061023, 09061024)	2023UE003.UE: PROGETTO EUROPEO WATER4ALL	Vincoli derivanti da trasferimenti	17.174,00	17.174,00	0,00
2 Trasferimenti correnti	1 Trasferimenti correnti	5 Trasferimenti correnti dall'Unione Europea e dal Resto del Mondo	1 Trasferimenti correnti dall'Unione Europea	20000345	FONDI DA PARTECIPAZIONE A NUOVI PROGETTI COMUNITARI (FINALIZZATA A CAP. 14031001, 14031006, 14031007, 14031008, 14031017)	2023UE001.UE: PARTECIPAZIONE A NUOVI PROGETTI COMUNITARI	Vincoli derivanti da trasferimenti	100.000,00	0,00	0,00
3 Entrate extratributarie	1 Vendita di beni e servizi e proventi derivanti dalla gestione dei beni	2 Entrate dalla vendita e dall'erogazione di servizi	1 Entrate dalla vendita di servizi	30000010	301025500 ENTRATE PER RECUPERO NEI CONFRONTI DI PRIVATI ED ENTI PUBBLICI PER LA CAMPAGNA DI VERIFICA DI IMPIANTI TERMICI (FINALIZZATO AL CAP. 9081024, 9081022, 9081027, 9081023, 09081043, 09081046)	2023PR010.PRIVATI: VERIFICA IMPIANTI TERMICI	Vincoli derivanti da leggi e dai principi contabili	1.700.000,00	1.783.620,00	0,00
3 Entrate extratributarie	1 Vendita di beni e servizi e proventi derivanti dalla gestione dei beni	2 Entrate dalla vendita e dall'erogazione di servizi	1 Entrate dalla vendita di servizi	30000129	FONDO A CARICO DELLE IMPRESE PER QUOTA DEL 2% DEI DIRITTI DI ESCAVAZIONE L.R. 20/2021 (FINALIZZATO A CAP. 9021041)	2023RG035.REGIONE: DIRITTI ESCAVAZIONE	Vincoli derivanti da trasferimenti	9.200,00	0,00	0,00
3 Entrate extratributarie	1 Vendita di beni e servizi e proventi derivanti dalla gestione dei beni	2 Entrate dalla vendita e dall'erogazione di servizi	1 Entrate dalla vendita di servizi	30000275	PROVENTI DA CESSIONE ENERGETICA CERTIFICATI BIANCHI A FRONTE DI RISPARMIO ENERGETICO EFFETTUATO DIRETTAMENTE (FINALIZZATA A CAP. 09021050, 09021051)	2023PR009.PRIVATI: CERTIFICATI BIANCHI	Vincoli derivanti da leggi e dai principi contabili	60.000,00	0,00	0,00
3 Entrate extratributarie	1 Vendita di beni e servizi e proventi derivanti dalla gestione dei beni	2 Entrate dalla vendita e dall'erogazione di servizi	1 Entrate dalla vendita di servizi	30000580	302016000 FONDO PER PROVENTI DA ATTIVITA' ESTRATTIVA A TITOLO DI COMPARTICIPAZ. SPESE RECUPERO VALORI NATURALITA' DELL' AREA CIRCOSTANTE LE CAVE-LR 14/98 PASM (FINALIZZATA A CAP. 09051073, 09051074)	2023PR007.PRIVATI: PROVENTI DA ATTIVITA' ESTRATTIVA	Vincoli derivanti da leggi e dai principi contabili	129.677,00	129.677,00	0,00

Titolo	II liv. p.f.	III liv. p.f.	IV liv. p.f.	Capitolo	Descrizione capitolo	Vincolo	Tipo vincolo	Stanziamiento 2023	Accertamenti 2023	Maggiori/Minori residui
3 Entrate extratributarie	1 Vendita di beni e servizi e proventi derivanti dalla gestione dei beni	3 Proventi derivanti dalla gestione dei beni	1 Canoni e concessioni e diritti reali di godimento	30000091	PROVENTI DERIVANTI DALLA CONCESSIONE DI DIRITTO DI SUPERFICIE PER REALIZZAZIONE VASCA VOLANO A FAVORE DI CAP. HOLDING (FINALIZZATO A CAP. 04022255)	2023CC002.CONCESSIONE DIRITTO DI SUPERFICIE PER VASCA VOLANO	Altri vincoli	150.000,00	0,00	0,00
3 Entrate extratributarie	1 Vendita di beni e servizi e proventi derivanti dalla gestione dei beni	3 Proventi derivanti dalla gestione dei beni	1 Canoni e concessioni e diritti reali di godimento	30000113	PROVENTI DERIVANTI DALLA CONCESSIONE A TITOLO ONEROSO DI ALCUNI LOCALI UBICATI IN MILANO PRESSO IL C.S. SITO IN VIA ULISSE DINI N. 7-MILANO (FINALIZZATA A 04022041)	2023CC003.CONCESSIONE LOCALI PRESSO C.S.SITO IN VIA U. DINI	Altri vincoli	75.412,00	0,00	0,00
3 Entrate extratributarie	1 Vendita di beni e servizi e proventi derivanti dalla gestione dei beni	3 Proventi derivanti dalla gestione dei beni	1 Canoni e concessioni e diritti reali di godimento	30000117	PROVENTI DA CONCESSIONE EX CASA CANTONIERA DI CORBETTA (FINALIZZATO A CAP. 01052021)	2023CC004.CONCESSIONE EX CASA CANTONIERA CORBETTA	Altri vincoli	190.000,00	0,00	0,00
3 Entrate extratributarie	1 Vendita di beni e servizi e proventi derivanti dalla gestione dei beni	3 Proventi derivanti dalla gestione dei beni	1 Canoni e concessioni e diritti reali di godimento	30000118	PROVENTI DA CONCESSIONE AREA A VERDE VILLA MORTEO - LOANO SV (FINALIZZATO A CAP. 01052022, 01052024)	2023CC005.CONCESSIONE AREA A VERDE VILLA MORTEO DI LOANO	Altri vincoli	40.000,00	0,00	0,00
3 Entrate extratributarie	1 Vendita di beni e servizi e proventi derivanti dalla gestione dei beni	3 Proventi derivanti dalla gestione dei beni	1 Canoni e concessioni e diritti reali di godimento	30000255	PROVENTI DERIVANTI DALLA CONCESSIONE A TITOLO ONEROSO DEL SALONE DI VIA DINI - MILANO (FINALIZZATA A CAP. 04022177)	2023PR016.PRIVATI: SALONE DI VIA DINI	Altri vincoli	19.620,00	19.619,60	0,00
3 Entrate extratributarie	2 Proventi derivanti dall'attività di controllo e repressione delle irregolarità e degli illeciti	2 Entrate da famiglie derivanti dall'attività di controllo e repressione delle irregolarità e degli illeciti	1 Proventi da multe, ammende, sanzioni e oblazioni a carico delle famiglie	30000046	PROVENTI SANZ. AMMIN. ABBANDONO RIFIUTI DI PRODOTTI DA FUMO E RIFIUTI DI PICCOLISSIME DIMENSIONI (D.Lgs. 152/2006 e D.M. 15/02/2017) - SANZIONI A CARICO FAMIGLIE (FINALIZZATO A CAP. SPESA 09031021)	2022PR003.PRIVATI: SANZIONI RIFIUTI DA FUMO	Vincoli derivanti da leggi e dai principi contabili	0,00	0,00	-110,00

Titolo	II liv. p.f.	III liv. p.f.	IV liv. p.f.	Capitolo	Descrizione capitolo	Vincolo	Tipo vincolo	Stanziamiento 2023	Accertamenti 2023	Maggiori/Minori residui
3 Entrate extratributarie	2 Proventi derivanti dall'attività di controllo e repressione delle irregolarità e degli illeciti	2 Entrate da famiglie derivanti dall'attività di controllo e repressione delle irregolarità e degli illeciti	1 Proventi da multe, ammende, sanzioni e oblazioni a carico delle famiglie	30000046	PROVENTI SANZ. AMMIN. ABBANDONO RIFIUTI DI PRODOTTI DA FUMO E RIFIUTI DI PICCOLISSIME DIMENSIONI (D.Lgs. 152/2006 e D.M. 15/02/2017) - SANZIONI A CARICO FAMIGLIE (FINALIZZATO A CAP. SPESA 09031021)	2023PR003.PRIVATI: SANZIONI RIFIUTI DA FUMO	Vincoli derivanti da leggi e dai principi contabili	2.000,00	700,00	0,00
3 Entrate extratributarie	2 Proventi derivanti dall'attività di controllo e repressione delle irregolarità e degli illeciti	2 Entrate da famiglie derivanti dall'attività di controllo e repressione delle irregolarità e degli illeciti	1 Proventi da multe, ammende, sanzioni e oblazioni a carico delle famiglie	30000850	301024700 SANZIONI PER MATERIE PAESAGGISTICHE, FORESTALI PROTEZIONE FLORA E FAUNA PARCO SUD - SANZIONI A CARICO FAMIGLIE (FINALIZZATA A CAP. 09051078, 09052009 INSIEME A CAP. 30001080, 300001330)	2023PR008.PRIVATI: ATTIVITA' SANZIONATORIA PAESAGGISTICA	Vincoli derivanti da leggi e dai principi contabili	30.000,00	11.707,00	0,00
3 Entrate extratributarie	2 Proventi derivanti dall'attività di controllo e repressione delle irregolarità e degli illeciti	2 Entrate da famiglie derivanti dall'attività di controllo e repressione delle irregolarità e degli illeciti	1 Proventi da multe, ammende, sanzioni e oblazioni a carico delle famiglie	30000880	301102100 ENTRATE DA CONTRAVVENZIONI AL CODICE DELLA STRADA PER VIOLAZIONE DEI LIMITI MASSIMI DI VELOCITA' ACCERTATE MEDIANTE DISPOSITIVI TECNICI - SANZIONI A CARICO FAMIGLIE	2014CS001.SANZIONI CODICE DELLA STRADA	Vincoli derivanti da leggi e dai principi contabili	0,00	0,00	110.154,00
3 Entrate extratributarie	2 Proventi derivanti dall'attività di controllo e repressione delle irregolarità e degli illeciti	2 Entrate da famiglie derivanti dall'attività di controllo e repressione delle irregolarità e degli illeciti	1 Proventi da multe, ammende, sanzioni e oblazioni a carico delle famiglie	30000880	301102100 ENTRATE DA CONTRAVVENZIONI AL CODICE DELLA STRADA PER VIOLAZIONE DEI LIMITI MASSIMI DI VELOCITA' ACCERTATE MEDIANTE DISPOSITIVI TECNICI - SANZIONI A CARICO FAMIGLIE	2019SZ001.SANZIONI DEL CODICE DELLA STRADA	Vincoli derivanti da leggi e dai principi contabili	0,00	0,00	-6.512.808,86
3 Entrate extratributarie	2 Proventi derivanti dall'attività di controllo e repressione delle irregolarità e degli illeciti	2 Entrate da famiglie derivanti dall'attività di controllo e repressione delle irregolarità e degli illeciti	1 Proventi da multe, ammende, sanzioni e oblazioni a carico delle famiglie	30000880	301102100 ENTRATE DA CONTRAVVENZIONI AL CODICE DELLA STRADA PER VIOLAZIONE DEI LIMITI MASSIMI DI VELOCITA' ACCERTATE MEDIANTE DISPOSITIVI TECNICI - SANZIONI A CARICO FAMIGLIE	2020SZ001.SANZIONI DEL CODICE DELLA STRADA	Vincoli derivanti da leggi e dai principi contabili	0,00	0,00	-6.462.079,80

Titolo	II liv. p.f.	III liv. p.f.	IV liv. p.f.	Capitolo	Descrizione capitolo	Vincolo	Tipo vincolo	Stanziamiento 2023	Accertamenti 2023	Maggiori/Minori residui
3 Entrate extratributarie	2 Proventi derivanti dall'attività di controllo e repressione delle irregolarità e degli illeciti	2 Entrate da famiglie derivanti dall'attività di controllo e repressione delle irregolarità e degli illeciti	1 Proventi da multe, ammende, sanzioni e oblazioni a carico delle famiglie	30000880	301102100 ENTRATE DA CONTRAVVENZIONI AL CODICE DELLA STRADA PER VIOLAZIONE DEI LIMITI MASSIMI DI VELOCITA' ACCERTATE MEDIANTE DISPOSITIVI TECNICI - SANZIONI A CARICO FAMIGLIE	2021SZ001.SANZIONI DERIVANTI DAL CODICE DELLA STRADA	Vincoli derivanti da leggi e dai principi contabili	0,00	0,00	-5.834.425,74
3 Entrate extratributarie	2 Proventi derivanti dall'attività di controllo e repressione delle irregolarità e degli illeciti	2 Entrate da famiglie derivanti dall'attività di controllo e repressione delle irregolarità e degli illeciti	1 Proventi da multe, ammende, sanzioni e oblazioni a carico delle famiglie	30000880	301102100 ENTRATE DA CONTRAVVENZIONI AL CODICE DELLA STRADA PER VIOLAZIONE DEI LIMITI MASSIMI DI VELOCITA' ACCERTATE MEDIANTE DISPOSITIVI TECNICI - SANZIONI A CARICO FAMIGLIE	2022SZ001.SANZIONI CODICE DELLA STRADA	Vincoli derivanti da leggi e dai principi contabili	0,00	0,00	9.267.928,57
3 Entrate extratributarie	2 Proventi derivanti dall'attività di controllo e repressione delle irregolarità e degli illeciti	2 Entrate da famiglie derivanti dall'attività di controllo e repressione delle irregolarità e degli illeciti	1 Proventi da multe, ammende, sanzioni e oblazioni a carico delle famiglie	30000880	301102100 ENTRATE DA CONTRAVVENZIONI AL CODICE DELLA STRADA PER VIOLAZIONE DEI LIMITI MASSIMI DI VELOCITA' ACCERTATE MEDIANTE DISPOSITIVI TECNICI - SANZIONI A CARICO FAMIGLIE	2023SZ001.SANZIONI CODICE DELLA STRADA	Vincoli derivanti da leggi e dai principi contabili	36.600.000,00	43.289.584,94	0,00
3 Entrate extratributarie	2 Proventi derivanti dall'attività di controllo e repressione delle irregolarità e degli illeciti	2 Entrate da famiglie derivanti dall'attività di controllo e repressione delle irregolarità e degli illeciti	1 Proventi da multe, ammende, sanzioni e oblazioni a carico delle famiglie	30000920	301030000 ENTRATE PER CONTRAVVENZIONI AL CODICE DELLA STRADA RILASCIATE DA FUNZIONARI - SANZIONI A CARICO FAMIGLIE	2020SZ001.SANZIONI DEL CODICE DELLA STRADA	Vincoli derivanti da leggi e dai principi contabili	0,00	0,00	46,08
3 Entrate extratributarie	2 Proventi derivanti dall'attività di controllo e repressione delle irregolarità e degli illeciti	2 Entrate da famiglie derivanti dall'attività di controllo e repressione delle irregolarità e degli illeciti	1 Proventi da multe, ammende, sanzioni e oblazioni a carico delle famiglie	30000920	301030000 ENTRATE PER CONTRAVVENZIONI AL CODICE DELLA STRADA RILASCIATE DA FUNZIONARI - SANZIONI A CARICO FAMIGLIE	2021SZ001.SANZIONI DERIVANTI DAL CODICE DELLA STRADA	Vincoli derivanti da leggi e dai principi contabili	0,00	0,00	174,00
3 Entrate extratributarie	2 Proventi derivanti dall'attività di controllo e repressione delle irregolarità e degli illeciti	2 Entrate da famiglie derivanti dall'attività di controllo e repressione delle irregolarità e degli illeciti	1 Proventi da multe, ammende, sanzioni e oblazioni a carico delle famiglie	30000920	301030000 ENTRATE PER CONTRAVVENZIONI AL CODICE DELLA STRADA RILASCIATE DA FUNZIONARI - SANZIONI A CARICO FAMIGLIE	2022SZ001.SANZIONI CODICE DELLA STRADA	Vincoli derivanti da leggi e dai principi contabili	0,00	0,00	1.288,70

Titolo	II liv. p.f.	III liv. p.f.	IV liv. p.f.	Capitolo	Descrizione capitolo	Vincolo	Tipo vincolo	Stanziamiento 2023	Accertamenti 2023	Maggiori/Minori residui
3 Entrate extratributarie	2 Proventi derivanti dall'attività di controllo e repressione delle irregolarità e degli illeciti	2 Entrate da famiglie derivanti dall'attività di controllo e repressione delle irregolarità e degli illeciti	1 Proventi da multe, ammende, sanzioni e oblazioni a carico delle famiglie	30000920	301030000 ENTRATE PER CONTRAVVENZIONI AL CODICE DELLA STRADA RILASCIATE DA FUNZIONARI - SANZIONI A CARICO FAMIGLIE	2023SZ001.SANZIONI CODICE DELLA STRADA	Vincoli derivanti da leggi e dai principi contabili	17.500,00	48.388,80	0,00
3 Entrate extratributarie	2 Proventi derivanti dall'attività di controllo e repressione delle irregolarità e degli illeciti	3 Entrate da Imprese derivanti dall'attività di controllo e repressione delle irregolarità e degli illeciti	1 Proventi da multe, ammende, sanzioni e oblazioni a carico delle imprese	30001040	301030000 ENTRATE PER CONTRAVVENZIONI AL CODICE DELLA STRADA RILASCIATE DA FUNZIONARI - SANZIONI A CARICO IMPRESE	2023SZ001.SANZIONI CODICE DELLA STRADA	Vincoli derivanti da leggi e dai principi contabili	150.000,00	3.521,92	0,00
3 Entrate extratributarie	2 Proventi derivanti dall'attività di controllo e repressione delle irregolarità e degli illeciti	3 Entrate da Imprese derivanti dall'attività di controllo e repressione delle irregolarità e degli illeciti	1 Proventi da multe, ammende, sanzioni e oblazioni a carico delle imprese	30001050	301102100 ENTRATE DA CONTRAVVENZIONI AL CODICE DELLA STRADA PER VIOLAZIONE DEI LIMITI MASSIMI DI VELOCITA' ACCERTATE MEDIANTE DISPOSITIVI TECNICI - SANZIONI A CARICO IMPRESE	2021SZ001.SANZIONI DERIVANTI DAL CODICE DELLA STRADA	Vincoli derivanti da leggi e dai principi contabili	0,00	0,00	-4.408.127,09
3 Entrate extratributarie	2 Proventi derivanti dall'attività di controllo e repressione delle irregolarità e degli illeciti	3 Entrate da Imprese derivanti dall'attività di controllo e repressione delle irregolarità e degli illeciti	1 Proventi da multe, ammende, sanzioni e oblazioni a carico delle imprese	30001050	301102100 ENTRATE DA CONTRAVVENZIONI AL CODICE DELLA STRADA PER VIOLAZIONE DEI LIMITI MASSIMI DI VELOCITA' ACCERTATE MEDIANTE DISPOSITIVI TECNICI - SANZIONI A CARICO IMPRESE	2022SZ001.SANZIONI CODICE DELLA STRADA	Vincoli derivanti da leggi e dai principi contabili	0,00	0,00	2.058.799,09
3 Entrate extratributarie	2 Proventi derivanti dall'attività di controllo e repressione delle irregolarità e degli illeciti	3 Entrate da Imprese derivanti dall'attività di controllo e repressione delle irregolarità e degli illeciti	1 Proventi da multe, ammende, sanzioni e oblazioni a carico delle imprese	30001050	301102100 ENTRATE DA CONTRAVVENZIONI AL CODICE DELLA STRADA PER VIOLAZIONE DEI LIMITI MASSIMI DI VELOCITA' ACCERTATE MEDIANTE DISPOSITIVI TECNICI - SANZIONI A CARICO IMPRESE	2023SZ001.SANZIONI CODICE DELLA STRADA	Vincoli derivanti da leggi e dai principi contabili	36.600.000,00	30.068.931,16	0,00

Titolo	II liv. p.f.	III liv. p.f.	IV liv. p.f.	Capitolo	Descrizione capitolo	Vincolo	Tipo vincolo	Stanziamiento 2023	Accertamenti 2023	Maggiori/Minori residui
3 Entrate extratributarie	2 Proventi derivanti dall'attività di controllo e repressione delle irregolarità e degli illeciti	3 Entrate da Imprese derivanti dall'attività di controllo e repressione delle irregolarità e degli illeciti	1 Proventi da multe, ammende, sanzioni e oblazioni a carico delle imprese	30001080	301024700 SANZIONI PER MATERIE PAESAGGISTICHE, FORESTALI E PROTEZIONE FLORA E FAUNA DEL PASM - SANZIONI A CARICO DI IMPRESE (FINALIZZATA A CAP. 09051078, 09052009 INSIEME A CAP. 30000850, 30001330)	2023PR008.PRIVATI: ATTIVITA' SANZIONATORIA PAESAGGISTICA	Vincoli derivanti da leggi e dai principi contabili	55.000,00	34.511,64	0,00
3 Entrate extratributarie	2 Proventi derivanti dall'attività di controllo e repressione delle irregolarità e degli illeciti	3 Entrate da Imprese derivanti dall'attività di controllo e repressione delle irregolarità e degli illeciti	1 Proventi da multe, ammende, sanzioni e oblazioni a carico delle imprese	30001130	301045000 PROVENTI DELLE SANZIONI AMMINISTRATIVE IN MATERIA DI ATTIVITA' TURISTICHE AI SENSI DELLA L.R. 27/2015 - (FINALIZZATO A CAP. 07011020)	2020PR024.PRIVATI: SANZIONI TURISMO	Vincoli derivanti da leggi e dai principi contabili	0,00	0,00	-1.935,62
3 Entrate extratributarie	2 Proventi derivanti dall'attività di controllo e repressione delle irregolarità e degli illeciti	3 Entrate da Imprese derivanti dall'attività di controllo e repressione delle irregolarità e degli illeciti	1 Proventi da multe, ammende, sanzioni e oblazioni a carico delle imprese	30001130	301045000 PROVENTI DELLE SANZIONI AMMINISTRATIVE IN MATERIA DI ATTIVITA' TURISTICHE AI SENSI DELLA L.R. 27/2015 - (FINALIZZATO A CAP. 07011020)	2021PR021.PRIVATI: SANZIONI TURISMO	Vincoli derivanti da leggi e dai principi contabili	0,00	0,00	633,34
3 Entrate extratributarie	2 Proventi derivanti dall'attività di controllo e repressione delle irregolarità e degli illeciti	3 Entrate da Imprese derivanti dall'attività di controllo e repressione delle irregolarità e degli illeciti	1 Proventi da multe, ammende, sanzioni e oblazioni a carico delle imprese	30001130	301045000 PROVENTI DELLE SANZIONI AMMINISTRATIVE IN MATERIA DI ATTIVITA' TURISTICHE AI SENSI DELLA L.R. 27/2015 - (FINALIZZATO A CAP. 07011020)	2022PR009.PRIVATI: SANZIONI TURISMO	Vincoli derivanti da leggi e dai principi contabili	0,00	0,00	5.643,00
3 Entrate extratributarie	2 Proventi derivanti dall'attività di controllo e repressione delle irregolarità e degli illeciti	3 Entrate da Imprese derivanti dall'attività di controllo e repressione delle irregolarità e degli illeciti	1 Proventi da multe, ammende, sanzioni e oblazioni a carico delle imprese	30001130	301045000 PROVENTI DELLE SANZIONI AMMINISTRATIVE IN MATERIA DI ATTIVITA' TURISTICHE AI SENSI DELLA L.R. 27/2015 - (FINALIZZATO A CAP. 07011020)	2023PR011.PRIVATI: SANZIONI TURISMO	Vincoli derivanti da leggi e dai principi contabili	27.000,00	60.406,33	0,00
3 Entrate extratributarie	2 Proventi derivanti dall'attività di controllo e repressione delle irregolarità e degli illeciti	4 Entrate da Istituzioni Sociali Private derivanti dall'attività di controllo e repressione delle irregolarità e degli illeciti	1 Proventi da multe, ammende, sanzioni e oblazioni a carico delle Istituzioni Sociali Private	30001330	301024700 SANZIONI PER MATERIE PAESAGGISTICHE, FORESTALI E PROTEZIONE FLORA E FAUNA PARCO SUD-ISTITUZIONI SOCIALI PRIVATE (FINALIZZATA A CAP. 09051078, 09052009 INSIEME A CAP.30000850, 30001080)	2023PR008.PRIVATI: ATTIVITA' SANZIONATORIA PAESAGGISTICA	Vincoli derivanti da leggi e dai principi contabili	1.500,00	0,00	0,00

Titolo	II liv. p.f.	III liv. p.f.	IV liv. p.f.	Capitolo	Descrizione capitolo	Vincolo	Tipo vincolo	Stanziamiento 2023	Accertamenti 2023	Maggiori/Minori residui
3 Entrate extratributarie	5 Rimborsi e altre entrate correnti	2 Rimborsi in entrata	1 Rimborsi ricevuti per spese di personale (comando, distacco, fuori ruolo, convenzioni, ecc?)	30000070	205554100 RIMBORSO DA TERZI PER LE SPESE DI PERSONALE CONCERNENTI SERVIZI AI SEGGI ELETTORALI SVOLTI DALLA POLIZIA METROPOLITANA (FINALIZZATA A CAP. 01111101, 01111075, 01101079)	2023ST002.STATO: SEGGI ELETTORALI POLIZIA METROPOLITANA	Vincoli derivanti da trasferimenti	20.000,00	15.007,57	0,00
3 Entrate extratributarie	5 Rimborsi e altre entrate correnti	99 Altre entrate correnti n.a.c.	99 Altre entrate correnti n.a.c.	30000141	CONTRIBUTO SPESE PERSONALE PROGETTO PNRR "COME IN SPAZI E SERVIZI DI INCLUSIONE PER LE COMUNITA' METROPOLITANE" (FINALIZZATO CAPITOLI 9021127, 9021128, 9021129, 9021130)	2023EL005.COMUNI: PROGETTO PNRR COME IN	Vincoli derivanti da trasferimenti	0,00	27.000,00	0,00
4 Entrate in conto capitale	2 Contributi agli investimenti	1 Contributi agli investimenti da amministrazioni pubbliche	1 Contributi agli investimenti da Amministrazioni Centrali	40000016	FONDI TRASFERITI DA STATO PER LA MANUTENZIONE STRAORDINARIA DELLA RETE STRADALE (FINALIZZATO A CAP. 10052152)	2023ST006.STATO: M.S. SU STRADE METROPOLITANE	Vincoli derivanti da trasferimenti	6.380.145,52	6.380.145,52	0,00
4 Entrate in conto capitale	2 Contributi agli investimenti	1 Contributi agli investimenti da amministrazioni pubbliche	1 Contributi agli investimenti da Amministrazioni Centrali	40000018	FONDI STATALI PER REALIZZAZIONE DI INTERVENTI DI DEMOLIZIONE E BONIFICA DEL PREFABBRICATO SITUATO NELL' AREA PERTINENZIALE DEL L.S. RUSSEL - FONDO MIUR ART. 25 C. 1 E 2 - BIS D.LGS 50/2017 (FINALIZZATO AL CAP. 04022136)	2018ST008.STATO: FONDI MIUR PER RUSSELL	Vincoli derivanti da trasferimenti	0,00	0,00	-26.817,31
4 Entrate in conto capitale	2 Contributi agli investimenti	1 Contributi agli investimenti da amministrazioni pubbliche	1 Contributi agli investimenti da Amministrazioni Centrali	40000021	ENTRATE DERIVANTI DA FINANZIAMENTI STATALI PER COMPLETAMENTO SOSTITUZIONE VETRI U-GLASS PALESTRE AL C.S. PARCO NORD - PARTI COMUNI (FINALIZZATO AL CAP. 04022133)	2021ST006.STATO: FONDI MIUR PER C.S. PARCO NORD	Vincoli derivanti da trasferimenti	0,00	0,00	0,12
4 Entrate in conto capitale	2 Contributi agli investimenti	1 Contributi agli investimenti da amministrazioni pubbliche	1 Contributi agli investimenti da Amministrazioni Centrali	40000022	TRASFERIMENTI STATO PER INTERVENTI EDILIZIA SCOLASTICA (FINALIZZATO A CAPITOLI DI OPERE SCOLASTICHE)	2023ST013.STATO: INTERVENTI DI EDILIZIA SCOLASTICA	Vincoli derivanti da trasferimenti	108.500,00	108.500,00	0,00

Titolo	II liv. p.f.	III liv. p.f.	IV liv. p.f.	Capitolo	Descrizione capitolo	Vincolo	Tipo vincolo	Stanziamiento 2023	Accertamenti 2023	Maggiori/Minori residui
4 Entrate in conto capitale	2 Contributi agli investimenti	1 Contributi agli investimenti da amministrazioni pubbliche	1 Contributi agli investimenti da Amministrazioni Centrali	40000072	PNRR M4-C1-I3.3 NEXT GENERATION EU M.S. ADEGUAMENTO NORMATIVO 1° LOTTO-MESSA IN SICUREZZA FACCIATE E SOSTITUZIONE SERRAMENTI I.I.S. BERNOCCHI LEGNANO-CUP I38B200000460001 (FINALIZZATO A CAP. 4022200)	2023PNR06.PNRR M4C1-I3.3 NEXT GENERATION EU - MESSA IN SICUREZZA EDILIZIA SCOLASTICA	Vincoli derivanti da trasferimenti	1.620.895,30	860.063,97	0,00
4 Entrate in conto capitale	2 Contributi agli investimenti	1 Contributi agli investimenti da amministrazioni pubbliche	1 Contributi agli investimenti da Amministrazioni Centrali	40000079	PNRR M4-C1-I3.3 NEXT GENERATION EU TRASFERIMENTO PER MANUTENZIONE STRAORDINARIA E EFFICIENTAMENTO ENERGETICO EDILIZIA SCOLASTICA CUP I58B20000300001 (FINALIZZATO A CAP. 04022278)	2023PNR06.PNRR M4C1-I3.3 NEXT GENERATION EU - MESSA IN SICUREZZA EDILIZIA SCOLASTICA	Vincoli derivanti da trasferimenti	142.400,00	142.400,00	0,00
4 Entrate in conto capitale	2 Contributi agli investimenti	1 Contributi agli investimenti da amministrazioni pubbliche	1 Contributi agli investimenti da Amministrazioni Centrali	40000082	TRASFERIMENTO MIT (D.M. 123/2020) PER PROGRAMMI STRAORDINARI DI MANUTENZIONE VIARIA (FINALIZZATA A CAP. 10052098)	2023ST007.MIT: (D.M. 123/2020) PER PROGRAMMI STRAORDINARI DI MANUTENZIONE VIARIA	Vincoli derivanti da trasferimenti	5.789.481,01	5.789.481,01	0,00
4 Entrate in conto capitale	2 Contributi agli investimenti	1 Contributi agli investimenti da amministrazioni pubbliche	1 Contributi agli investimenti da Amministrazioni Centrali	40000083	TRASFERIMENTO MIT (D.M. 19/03/2020) FONDI MANUTENZIONE PONTI (FINALIZZATO A CAP. 10052083)	2023ST005.MIT: MANUTENZIONE STRADE (D.M. 19/03/2020)	Vincoli derivanti da trasferimenti	634.396,68	634.396,68	0,00
4 Entrate in conto capitale	2 Contributi agli investimenti	1 Contributi agli investimenti da amministrazioni pubbliche	1 Contributi agli investimenti da Amministrazioni Centrali	40000084	TRASFERIMENTO MIT (D.M. 1/2020) PER MANUTENZIONE STRAORDINARIA PONTE SUL FIUME LAMBRO MERIDIONALE (FINALIZZATA A CAP. 10052160)	2020ST030.STATO: MS PONTE SUL FIUME LAMBRO MERIDIONALE	Vincoli derivanti da trasferimenti	0,00	0,00	-1.923.618,24
4 Entrate in conto capitale	2 Contributi agli investimenti	1 Contributi agli investimenti da amministrazioni pubbliche	1 Contributi agli investimenti da Amministrazioni Centrali	40000084	TRASFERIMENTO MIT (D.M. 1/2020) PER MANUTENZIONE STRAORDINARIA PONTE SUL FIUME LAMBRO MERIDIONALE (FINALIZZATA A CAP. 10052160)	2023ST004.STATO: MS PONTE SUL FIUME LAMBRO MERIDIONALE	Vincoli derivanti da trasferimenti	1.000.000,00	0,00	0,00

Titolo	II liv. p.f.	III liv. p.f.	IV liv. p.f.	Capitolo	Descrizione capitolo	Vincolo	Tipo vincolo	Stanziamiento 2023	Accertamenti 2023	Maggiori/Minori residui
4 Entrate in conto capitale	2 Contributi agli investimenti	1 Contributi agli investimenti da amministrazioni pubbliche	1 Contributi agli investimenti da Amministrazioni Centrali	40000088	ENTRATA DA MINISTERO DELLA TRANSIZIONE ECOLOGICA PER INTERVENTI DI FORESTAZIONE PER L'INCREMENTO DEL CAPITALE NATURALE E TUTELA DELLA BIODIVERSITA' (FINALIZZATO A CAP. 09052011)	2023ST016.MINISTERO DELLA TRANSIZIONE ECOLOGICA: INTERVENTI DI FORESTAZIONE	Vincoli derivanti da trasferimenti	2.727.117,98	719.986,82	0,00
4 Entrate in conto capitale	2 Contributi agli investimenti	1 Contributi agli investimenti da amministrazioni pubbliche	1 Contributi agli investimenti da Amministrazioni Centrali	40000090	402180200 FONDO DAL MINISTERO DELLE INFRASTRUTTURE E DEI TRASPORTI PER PROLUNGAMENTO LINEA METROPOLITANA M2 DA FAMAGOSTA AD ASSAGO MILANOFIORI (FINALIZZATE A CAP. 10022018)	2023ST023.STATO: PROLUNGAMENTO METRO M2	Vincoli derivanti da trasferimenti	290.734,42	0,00	0,00
4 Entrate in conto capitale	2 Contributi agli investimenti	1 Contributi agli investimenti da amministrazioni pubbliche	1 Contributi agli investimenti da Amministrazioni Centrali	40000091	PNRR M4-C1-I3.3 NEXT GENERATION EU PER M.S. INERENTE REVISIONE E RICORSA COPPI COPERTURA PRESSO L'EDUCANDATO STATALE EMANUELA SETTI CARRARO DALLA CHIESA (MI) CUP I48B20000280001(FINALIZZATO A 04022084)	2023PNR06.PNRR M4C1-I3.3 NEXT GENERATION EU - MESSA IN SICUREZZA EDILIZIA SCOLASTICA	Vincoli derivanti da trasferimenti	1.231.871,96	951.741,01	0,00
4 Entrate in conto capitale	2 Contributi agli investimenti	1 Contributi agli investimenti da amministrazioni pubbliche	1 Contributi agli investimenti da Amministrazioni Centrali	40000094	PNRR M4-C1-I3.3 NEXT GENERATION EU M.S. RECUPERO LAB. ELETTRONICA, RIFACIM. IMPERMEABIL. CORPO BASSO E RIFACIM. PARTI COPERTURA AULE-IIS GALILEI (MI) CUP I48B20000200001 (FINALIZZATO A 04022049)	2023PNR06.PNRR M4C1-I3.3 NEXT GENERATION EU - MESSA IN SICUREZZA EDILIZIA SCOLASTICA	Vincoli derivanti da trasferimenti	291.582,81	244.820,68	0,00
4 Entrate in conto capitale	2 Contributi agli investimenti	1 Contributi agli investimenti da amministrazioni pubbliche	1 Contributi agli investimenti da Amministrazioni Centrali	40000098	TRASFERIMENTI DA MIMS PER INVESTIMENTI TPL RISORSE ART. 4 DPCM 17/04/2019 - PRIMO QUINQUENNIO 2019-2023 (FINALIZZATO A CAP. 10022024)	2023ST025.MIMS: INVESTIMENTI TPL RISORSE ART. 4 DPCM 17/04/2019 - PRIMO QUINQUENNIO 2019-2023	Vincoli derivanti da trasferimenti	8.274.928,60	576.790,20	0,00

Titolo	II liv. p.f.	III liv. p.f.	IV liv. p.f.	Capitolo	Descrizione capitolo	Vincolo	Tipo vincolo	Stanziamiento 2023	Accertamenti 2023	Maggiori/Minori residui
4 Entrate in conto capitale	2 Contributi agli investimenti	1 Contributi agli investimenti da amministrazioni pubbliche	1 Contributi agli investimenti da Amministrazioni Centrali	40000099	PNRR M5C2 2.3 ENTRATE DALLO STATO PINQUA PER PROGETTO CO4REGENERATION-PROPOSTA A (FINALIZZATA A CAP. 8012011 E 8012015)	2023PNR04.PNRR M5C2-2.3 PINQUA	Vincoli derivanti da trasferimenti	5.000.000,00	0,00	0,00
4 Entrate in conto capitale	2 Contributi agli investimenti	1 Contributi agli investimenti da amministrazioni pubbliche	1 Contributi agli investimenti da Amministrazioni Centrali	40000101	PNRR M5C2 2.3 ENTRATE DALLO STATO PINQUA PER PROGETTO CO4REGENERATION PROPOSTA B (FINALIZZATA A CAP. 8012012 E 8012014)	2023PNR04.PNRR M5C2-2.3 PINQUA	Vincoli derivanti da trasferimenti	5.000.000,00	0,00	0,00
4 Entrate in conto capitale	2 Contributi agli investimenti	1 Contributi agli investimenti da amministrazioni pubbliche	1 Contributi agli investimenti da Amministrazioni Centrali	40000108	PNRR M4-C1-I3.3 NEXT GENERATION E PER M. STRAORDINARIA E MIGLIORAMENTO SISMICO - IPSIA MAJORANA DI CERNUSCO SUL NAVIGLIO - II° LOTTO CUP I98B20000230001 (FINALIZZATO A CAP. 04022248)	2023PNR06.PNRR M4C1-I3.3 NEXT GENERATION EU - MESSA IN SICUREZZA EDILIZIA SCOLASTICA	Vincoli derivanti da trasferimenti	682.008,13	396.308,29	0,00
4 Entrate in conto capitale	2 Contributi agli investimenti	1 Contributi agli investimenti da amministrazioni pubbliche	1 Contributi agli investimenti da Amministrazioni Centrali	40000109	PNRR M4-C1-I3.3 NEXT GENERATION EU TRASFERIMENTO PER SPESE PER LAVORI DI AMPLIAMENTO PRESSO SCOLASTICO ISTITUTO GIORGI MAZZINI MILANO CUP I45H18000540001 (FINALIZZATO A CAP. 04022219)	2023PNR06.PNRR M4C1-I3.3 NEXT GENERATION EU - MESSA IN SICUREZZA EDILIZIA SCOLASTICA	Vincoli derivanti da trasferimenti	2.326.515,31	2.406.515,31	0,00
4 Entrate in conto capitale	2 Contributi agli investimenti	1 Contributi agli investimenti da amministrazioni pubbliche	1 Contributi agli investimenti da Amministrazioni Centrali	40000116	PNRR M4-C1-I3.3 NEXT GENERATION EU TRASFERIMENTO PER SPESE NUOVA EDIFICAZIONE CORPO AULE E PALESTRA ISTITUTO VESPUCCI DI MILANO CUP I45H18000560001 (FINALIZZATO A CAP. 04022217)	2023PNR06.PNRR M4C1-I3.3 NEXT GENERATION EU - MESSA IN SICUREZZA EDILIZIA SCOLASTICA	Vincoli derivanti da trasferimenti	1.877.423,85	1.817.423,85	0,00

Titolo	II liv. p.f.	III liv. p.f.	IV liv. p.f.	Capitolo	Descrizione capitolo	Vincolo	Tipo vincolo	Stanziamiento 2023	Accertamenti 2023	Maggiori/Minori residui
4 Entrate in conto capitale	2 Contributi agli investimenti	1 Contributi agli investimenti da amministrazioni pubbliche	1 Contributi agli investimenti da Amministrazioni Centrali	40000117	PNRR M4-C1-I3.3 NEXT GENERATION EU PER SPESE PER RISTRUTTURAZIONE E ADEGUAMENTO NORMATIVO ISIS IPSIA BERNOCCHI DI VIA BERNOCCHI, LEGNANO CUP I37H18002270001 (FINALIZZATO A CAP. 04022230)	2023PNR06.PNRR M4C1-I3.3 NEXT GENERATION EU - MESSA IN SICUREZZA EDILIZIA SCOLASTICA	Vincoli derivanti da trasferimenti	3.761.394,36	3.761.394,36	0,00
4 Entrate in conto capitale	2 Contributi agli investimenti	1 Contributi agli investimenti da amministrazioni pubbliche	1 Contributi agli investimenti da Amministrazioni Centrali	40000118	PNRR M4-C1-I3.3 NEXT GENERATION EU PER COMPLETAMENTO RISTRUTT. E MESSA A NORMA CORPO CAPANNONI - LABORATORI 2° LOTTO - 2° STRALCIO ITIS FELTRINELLI CUP I48B18000200001 (FINALIZZATO A CAP. 04022229)	2023PNR06.PNRR M4C1-I3.3 NEXT GENERATION EU - MESSA IN SICUREZZA EDILIZIA SCOLASTICA	Vincoli derivanti da trasferimenti	503.316,66	628.044,80	0,00
4 Entrate in conto capitale	2 Contributi agli investimenti	1 Contributi agli investimenti da amministrazioni pubbliche	1 Contributi agli investimenti da Amministrazioni Centrali	40000119	PNRR M4-C1-I3.3 NEXT GENERATION EU PER ISTITUTO GADDA A PADERNO DUGNANO - FORNITURA E POSA DI NUOVI INFISSI CUP I68B20000160001 (FINALIZZATO A CAP.04022100)	2023PNR06.PNRR M4C1-I3.3 NEXT GENERATION EU - MESSA IN SICUREZZA EDILIZIA SCOLASTICA	Vincoli derivanti da trasferimenti	480.000,00	303.605,83	0,00
4 Entrate in conto capitale	2 Contributi agli investimenti	1 Contributi agli investimenti da amministrazioni pubbliche	1 Contributi agli investimenti da Amministrazioni Centrali	40000125	PNRR M4-C1-I3.3 NEXT GENERATION EU PER ISTITUTO MAGGIOLINI DI PARABIAGO LAVORI DI M.S. DELLE COPERTURE E DEI BLOCCHI BAGNI DELLE PALESTRE CUP I88B20000240001 (FINALIZZATO A CAP. 04022108)	2023PNR06.PNRR M4C1-I3.3 NEXT GENERATION EU - MESSA IN SICUREZZA EDILIZIA SCOLASTICA	Vincoli derivanti da trasferimenti	27.831,25	18.281,02	0,00
4 Entrate in conto capitale	2 Contributi agli investimenti	1 Contributi agli investimenti da amministrazioni pubbliche	1 Contributi agli investimenti da Amministrazioni Centrali	40000126	PNRR M4-C1-I3.3 NEXT GENERATION EU PER SPESE PER MANUTENZIONE STRAORDINARIA DEGLI ISTITUTI SCOLASTICI CUP I43G16000420003 (FINALIZZATO A CAP. 04022089)	2023PNR06.PNRR M4C1-I3.3 NEXT GENERATION EU - MESSA IN SICUREZZA EDILIZIA SCOLASTICA	Vincoli derivanti da trasferimenti	4.821.790,33	3.631.665,59	0,00

Titolo	II liv. p.f.	III liv. p.f.	IV liv. p.f.	Capitolo	Descrizione capitolo	Vincolo	Tipo vincolo	Stanziamiento 2023	Accertamenti 2023	Maggiori/Minori residui
4 Entrate in conto capitale	2 Contributi agli investimenti	1 Contributi agli investimenti da amministrazioni pubbliche	1 Contributi agli investimenti da Amministrazioni Centrali	40000127	PNRR M4-C1-I3.3 NEXT GENERATION EU PER SPESE PER MANUTENZIONE STRAORDINARIA DEGLI ISTITUTI SCOLASTICI - NUOVO APPALTO CUP I57J2000000001 (FINALIZZATO A CAP. 04022103)	2023PNR06.PNRR M4C1-I3.3 NEXT GENERATION EU - MESSA IN SICUREZZA EDILIZIA SCOLASTICA	Vincoli derivanti da trasferimenti	138.289,04	610.766,10	0,00
4 Entrate in conto capitale	2 Contributi agli investimenti	1 Contributi agli investimenti da amministrazioni pubbliche	1 Contributi agli investimenti da Amministrazioni Centrali	40000128	PNRR M4-C1-I3.3 NEXT GENERATION EU PER SPESE PER RIFACIMENTO COPERTURE, ADEGUAMENTO IMPIANTI ELETTRICI LS FALCONE BORSELLINO DI ARESE CUP I28B20000190001 (FINALIZZATO A CAP. 04022225)	2023PNR06.PNRR M4C1-I3.3 NEXT GENERATION EU - MESSA IN SICUREZZA EDILIZIA SCOLASTICA	Vincoli derivanti da trasferimenti	480.000,00	281.922,61	0,00
4 Entrate in conto capitale	2 Contributi agli investimenti	1 Contributi agli investimenti da amministrazioni pubbliche	1 Contributi agli investimenti da Amministrazioni Centrali	40000129	PNRR M4-C1-I3.3 NEXT GENERATION EU PER SPESE DI RIFACIMENTO MANTO DI COPERTURA CORPO AULE, CORPO PALESTRA E CORPO LABORATORI IPSAR VESPUCCI DI MILANO CUP I47H20003430001 (FINALIZZATO A CAP. 04022224)	2023PNR06.PNRR M4C1-I3.3 NEXT GENERATION EU - MESSA IN SICUREZZA EDILIZIA SCOLASTICA	Vincoli derivanti da trasferimenti	1.185.000,00	1.185.000,00	0,00
4 Entrate in conto capitale	2 Contributi agli investimenti	1 Contributi agli investimenti da amministrazioni pubbliche	1 Contributi agli investimenti da Amministrazioni Centrali	40000131	PNRR M4-C1-I3.3 NEXT GENERATION EU PER INTERVENTI DI MANUTENZIONE STRAORDINARIA SUGLI IMPIANTI TECNOLOGICI DEGLI ISTITUTI SCOLASTICI DI CMM CUP I69J21000980001 (FINALIZZATO A CAP. 04022284)	2023PNR06.PNRR M4C1-I3.3 NEXT GENERATION EU - MESSA IN SICUREZZA EDILIZIA SCOLASTICA	Vincoli derivanti da trasferimenti	764.826,89	603.310,08	0,00
4 Entrate in conto capitale	2 Contributi agli investimenti	1 Contributi agli investimenti da amministrazioni pubbliche	1 Contributi agli investimenti da Amministrazioni Centrali	40000141	PNRR M5C2-I2.2 PIANI URBANI INTEGRATI FONDI PER REALIZZAZIONE LINEA N. 2 BICIPLAN CAMBIO CUP I41B22000560001 (FINALIZZATO A CAP. 10052172)	2023PNR01.PNRR M5C2-I2.2 PIANI URBANI INTEGRATI-BICIPLAN CAMBIO	Vincoli derivanti da trasferimenti	1.334.767,93	7.192,52	0,00

Titolo	II liv. p.f.	III liv. p.f.	IV liv. p.f.	Capitolo	Descrizione capitolo	Vincolo	Tipo vincolo	Stanziamiento 2023	Accertamenti 2023	Maggiori/Minori residui
4 Entrate in conto capitale	2 Contributi agli investimenti	1 Contributi agli investimenti da amministrazioni pubbliche	1 Contributi agli investimenti da Amministrazioni Centrali	40000147	PNRR M4C1-I1.3 NEXT GENERATION EU - FONDI PER RIQUALIFICAZIONE ARCHITETTONICA E FUNZIONALE DELLE PALESTRE DEL CENTRO SCOLASTICO DI SAN DONATO MILANESE CUP I55F22000390006 (FINALIZZATO A CAP. 04022285)	2023PNR03.PNRR M4C1-I1.3 NEXT GENERATIONEU - INFRASTRUTTURE SPORTIVE	Vincoli derivanti da trasferimenti	91.352,05	91.352,05	0,00
4 Entrate in conto capitale	2 Contributi agli investimenti	1 Contributi agli investimenti da amministrazioni pubbliche	1 Contributi agli investimenti da Amministrazioni Centrali	40000148	PNRR M5C2-I2.2 PIANI URBANI INTEGRATI SPUGNA - FONDI PER REALIZZAZIONE 90 INTERVENTI (FINALIZZATO A CAPITOLI DIVERSI)	2023PNR02.PNRR M5C2-I2.2 PIANI URBANI INTEGRATI-SPUGNA	Vincoli derivanti da trasferimenti	3.826.421,03	1.813.096,85	0,00
4 Entrate in conto capitale	2 Contributi agli investimenti	1 Contributi agli investimenti da amministrazioni pubbliche	1 Contributi agli investimenti da Amministrazioni Centrali	40000151	PNRR M2C3-I1.1 FONDI PER LAVORO ISTITUTO FRISI CUP I41B22000220006 (FINALIZZATO A CAP. 04022071)	2023PNR05.PNRR M2C3-I1.1 MANUTENZIONE EDIFICI SCOLASTICI E RIQUALIFICAZIONE ENERGETICA	Vincoli derivanti da trasferimenti	5.437.169,06	1.353.590,68	0,00
4 Entrate in conto capitale	2 Contributi agli investimenti	1 Contributi agli investimenti da amministrazioni pubbliche	1 Contributi agli investimenti da Amministrazioni Centrali	40000152	PNRR M4-C1-I3.3 NEXT GENERATION EU FONDO PER SOSTITUZIONE SERRAMENTI E RIPRISTINO FACCIATE - IPSTC KANDINSKY CUP I48B19000000009 (FINALIZZATO A CAP. 04022019)	2023PNR06.PNRR M4C1-I3.3 NEXT GENERATIONEU - MESSA IN SICUREZZA EDILIZIA SCOLASTICA	Vincoli derivanti da trasferimenti	253.408,94	0,00	0,00
4 Entrate in conto capitale	2 Contributi agli investimenti	1 Contributi agli investimenti da amministrazioni pubbliche	1 Contributi agli investimenti da Amministrazioni Centrali	40000153	PNRR M4-C1-I3.3 NEXT GENERATION EU FONDO PER SPESE DI RISTRUTTURAZIONE SPAZI DIDATTICI SUCC. REBORA - VIA B. D'ESTE A RHO CUP I48B18000160001 (FINALIZZATO A CAP. 04022247)	2023PNR06.PNRR M4C1-I3.3 NEXT GENERATIONEU - MESSA IN SICUREZZA EDILIZIA SCOLASTICA	Vincoli derivanti da trasferimenti	663.359,26	0,00	0,00
4 Entrate in conto capitale	2 Contributi agli investimenti	1 Contributi agli investimenti da amministrazioni pubbliche	1 Contributi agli investimenti da Amministrazioni Centrali	40000154	PNRR M4-C1-I3.3 NEXT GENERATION EU FONDO PER ADEGUAMENTO NORMATIVO ACQUISIZIONE CPI LC REBORA DI RHO CUP I48B18000140009 (FINALIZZATO A CAP. 04022214)	2023PNR06.PNRR M4C1-I3.3 NEXT GENERATIONEU - MESSA IN SICUREZZA EDILIZIA SCOLASTICA	Vincoli derivanti da trasferimenti	152.930,32	139.544,48	0,00

Titolo	II liv. p.f.	III liv. p.f.	IV liv. p.f.	Capitolo	Descrizione capitolo	Vincolo	Tipo vincolo	Stanziamiento 2023	Accertamenti 2023	Maggiori/Minori residui
4 Entrate in conto capitale	2 Contributi agli investimenti	1 Contributi agli investimenti da amministrazioni pubbliche	1 Contributi agli investimenti da Amministrazioni Centrali	40000156	PNRR M4-C1-I3.3 NEXT GENERATION EU FONDO PER ISTITUTO RUSSEL SUCCURSALE LA FONTANA DI ARESE-NUOVO CORPO AULE CUP I22E16000080001 (FINALIZZATO A CAP. 04022215)	2023PNR06.PNRR M4C1-I3.3 NEXT GENERATION EU - MESSA IN SICUREZZA EDILIZIA SCOLASTICA	Vincoli derivanti da trasferimenti	126.565,50	126.032,94	0,00
4 Entrate in conto capitale	2 Contributi agli investimenti	1 Contributi agli investimenti da amministrazioni pubbliche	1 Contributi agli investimenti da Amministrazioni Centrali	40000157	PNRR M4-C1-I3.3 NEXT GENERATION EU FONDO PER SOSTITUZIONE SERRAMENTI DELL'ITCPA VERRI DI MILANO CUP I47H18002070005 (FINALIZZATO A CAP. 04022131)	2023PNR06.PNRR M4C1-I3.3 NEXT GENERATION EU - MESSA IN SICUREZZA EDILIZIA SCOLASTICA	Vincoli derivanti da trasferimenti	1.116.311,00	919.269,29	0,00
4 Entrate in conto capitale	2 Contributi agli investimenti	1 Contributi agli investimenti da amministrazioni pubbliche	1 Contributi agli investimenti da Amministrazioni Centrali	40000158	PNRR M4-C1-I3.3 NEXT GENERATION EU FONDO PER ISTITUTO RUSSEL DI MILANO - NUOVO EDIFICIO DI VIA GATTI NUOVE AULE E AULA MAGNA CUP I45H18000550001 (FINALIZZATO A CAP. 04022216)	2023PNR06.PNRR M4C1-I3.3 NEXT GENERATION EU - MESSA IN SICUREZZA EDILIZIA SCOLASTICA	Vincoli derivanti da trasferimenti	359.842,37	248.842,37	0,00
4 Entrate in conto capitale	2 Contributi agli investimenti	1 Contributi agli investimenti da amministrazioni pubbliche	1 Contributi agli investimenti da Amministrazioni Centrali	40000159	PNRR M4-C1-I3.3 NEXT GENERATION EU IPSIA FRISI DI MILANO- PER MANUT. STRAORD. IMPIANTI DI RISCALDAMENTO/VENTILAZIONE DEGLI ISTITUTI SCOLASTICI CUP I51D20000260001 (FINALIZZATO A CAP. 04022279)	2023PNR06.PNRR M4C1-I3.3 NEXT GENERATION EU - MESSA IN SICUREZZA EDILIZIA SCOLASTICA	Vincoli derivanti da trasferimenti	0,00	150.000,00	0,00
4 Entrate in conto capitale	2 Contributi agli investimenti	1 Contributi agli investimenti da amministrazioni pubbliche	1 Contributi agli investimenti da Amministrazioni Centrali	40000161	PNRR M4-C1-I3.3 NEXT GENERATION EU IPSIA FRISI DI MILANO - LAVORI DI CONTROSOFFITTATURA E MESSA IN SICUREZZA SFONDELLAMENTO SOLAI - II° LOTTO CUP I48B19000010009 (FINALIZZATO A CAP. 04022203)	2023PNR06.PNRR M4C1-I3.3 NEXT GENERATION EU - MESSA IN SICUREZZA EDILIZIA SCOLASTICA	Vincoli derivanti da trasferimenti	359.039,48	0,00	0,00

Titolo	II liv. p.f.	III liv. p.f.	IV liv. p.f.	Capitolo	Descrizione capitolo	Vincolo	Tipo vincolo	Stanziamiento 2023	Accertamenti 2023	Maggiori/Minori residui
4 Entrate in conto capitale	2 Contributi agli investimenti	1 Contributi agli investimenti da amministrazioni pubbliche	1 Contributi agli investimenti da Amministrazioni Centrali	40000171	PNRR M4C1-I1.2 NEXT GENERATION EU - LAVORI RIQUALIFICA ARCHITET. E FUNZ. DELLA "MENZA" DELL'EDUCANDATO SETTI CARRARO VIA PASSIONE, 12 MI, CUP I43D22000550006 (FINALIZZATO A CAP. 04022128)	2023PNR07.PNRR M4C1-I1.2 NEXT GENERATION EU - LAVORI RIQUALIFICA	Vincoli derivanti da trasferimenti	98.800,39	163.590,00	0,00
4 Entrate in conto capitale	2 Contributi agli investimenti	1 Contributi agli investimenti da amministrazioni pubbliche	1 Contributi agli investimenti da Amministrazioni Centrali	40000172	CONTRIBUTO PRESIDENZA DEL CONSIGLIO DEI MINISTRI - FONDO SPORT E PERIFERIE (FINALIZZATO A CAP. 06012008)	2023ST027.PRESIDENZA DEL CONSIGLIO: FONDO SPORT E PERIFERIE	Vincoli derivanti da trasferimenti	131.060,32	120.062,66	0,00
4 Entrate in conto capitale	2 Contributi agli investimenti	1 Contributi agli investimenti da amministrazioni pubbliche	1 Contributi agli investimenti da Amministrazioni Centrali	40000173	PNRR M4-C1-I3.3 NEXT GENERATION EU - RIQUALIFICAZIONE AREA SPORTIVA ESTERNA CENTRO SCOLASTICO PUECHER MILANO - CUP I45F22000120006 (FINALIZZATA CAP. 4022055)	2023PNR06.PNRR M4C1-I3.3 NEXT GENERATION EU - MESSA IN SICUREZZA EDILIZIA SCOLASTICA	Vincoli derivanti da trasferimenti	389.614,80	0,00	0,00
4 Entrate in conto capitale	2 Contributi agli investimenti	1 Contributi agli investimenti da amministrazioni pubbliche	1 Contributi agli investimenti da Amministrazioni Centrali	40000174	PNRR M4-C1-I3.3 NEXT GENERATION EU - COSTRUZIONE NUOVA PALESTRA LICEO REBORA VIA B. D'ESTE - RHO - CUP I41B22000440006 (FINALIZZATA CAP. 4022068)	2023PNR06.PNRR M4C1-I3.3 NEXT GENERATION EU - MESSA IN SICUREZZA EDILIZIA SCOLASTICA	Vincoli derivanti da trasferimenti	181.000,00	123.359,94	0,00
4 Entrate in conto capitale	2 Contributi agli investimenti	1 Contributi agli investimenti da amministrazioni pubbliche	1 Contributi agli investimenti da Amministrazioni Centrali	40000176	PNRR M4-C1-I3.3 NEXT GENERATION EU - COSTRUZIONE NUOVA PALESTRA IST. GIORDANO BRUNO - CASSANO D'ADDA - CUP I71B22000310006 (FINALIZZATA CAP. 4022069)	2023PNR06.PNRR M4C1-I3.3 NEXT GENERATION EU - MESSA IN SICUREZZA EDILIZIA SCOLASTICA	Vincoli derivanti da trasferimenti	260.012,50	260.012,50	0,00
4 Entrate in conto capitale	2 Contributi agli investimenti	1 Contributi agli investimenti da amministrazioni pubbliche	1 Contributi agli investimenti da Amministrazioni Centrali	40000177	PNRR M4-C1-I3.3 NEXT GENERATION EU - PER SOSTITUZIONE SERRAMENTI PRESSO ISTITUTO LEONARDO DA VINCI DI MILANO - CUP I44D22003010001 (FINALIZZATA CAP. 4022080)	2023PNR06.PNRR M4C1-I3.3 NEXT GENERATION EU - MESSA IN SICUREZZA EDILIZIA SCOLASTICA	Vincoli derivanti da trasferimenti	123.587,00	0,00	0,00

Titolo	II liv. p.f.	III liv. p.f.	IV liv. p.f.	Capitolo	Descrizione capitolo	Vincolo	Tipo vincolo	Stanziamiento 2023	Accertamenti 2023	Maggiori/Minori residui
4 Entrate in conto capitale	2 Contributi agli investimenti	1 Contributi agli investimenti da amministrazioni pubbliche	1 Contributi agli investimenti da Amministrazioni Centrali	40000178	PNRR M4-C1-I3.3 NEXT GENERATION EU - RIQUALIFICAZIONE ENERGETICA DEGLI EDIFICI DEGLI ISTITUTI VITTORIO VENETO ED ETTORE CONTI DI MILANO - CUP I44D22003020001 (FINALIZZATA CAP. 4022087)	2023PNR06.PNRR M4C1-I3.3 NEXT GENERATION EU - MESSA IN SICUREZZA EDILIZIA SCOLASTICA	Vincoli derivanti da trasferimenti	933.375,36	151.875,36	0,00
4 Entrate in conto capitale	2 Contributi agli investimenti	1 Contributi agli investimenti da amministrazioni pubbliche	1 Contributi agli investimenti da Amministrazioni Centrali	40000179	PNRR M4-C1-I3.3 NEXT GENERATION EU - PER INTERVENTO DI ADEGUAMENTO SISMICO ED EFFICIENTAMENTO ENERGETICO PALAZZINA C ISTITUTO PARETO DI MILANO - CUP I44D22003040006 (FINALIZZATA CAP. 4022102)	2023PNR06.PNRR M4C1-I3.3 NEXT GENERATION EU - MESSA IN SICUREZZA EDILIZIA SCOLASTICA	Vincoli derivanti da trasferimenti	1.521.274,99	1.450.675,61	0,00
4 Entrate in conto capitale	2 Contributi agli investimenti	1 Contributi agli investimenti da amministrazioni pubbliche	1 Contributi agli investimenti da Amministrazioni Centrali	40000181	PNRR M4-C1-I3.3 NEXT GENERATION EU - PER INTERVENTO DI MIGLIORAMENTO STRUTTURALE ED EFFICIENTAMENTO ENERGETICO PRESSO SCHIAPPARELLI - GRAMSCI - CUP I44D22003030001 (FINALIZZATA CAP. 4022104)	2023PNR06.PNRR M4C1-I3.3 NEXT GENERATION EU - MESSA IN SICUREZZA EDILIZIA SCOLASTICA	Vincoli derivanti da trasferimenti	484.024,23	136.552,95	0,00
4 Entrate in conto capitale	2 Contributi agli investimenti	1 Contributi agli investimenti da amministrazioni pubbliche	1 Contributi agli investimenti da Amministrazioni Centrali	40000182	FONDO ADEGUAMENTO PREZZI ART. 26 COMMA 4 LETTERA B) D.L. 50/2022 - LAVORI DI RIQUALIFICA E POTENZIAMENTO DELLA S.P. EX S.S. 415 "PAULLESE", 2° LOTTO - 1° STRALCIO - TRATTO A (FINALIZZATO A CAP. 10052090)	2023ST024.STATO: ADEGUAMENTO PREZZI ART. 26 COMMA 4 LETTERA B) D.L. 50/2022	Vincoli derivanti da trasferimenti	6.206.427,36	3.351.862,93	0,00

Titolo	II liv. p.f.	III liv. p.f.	IV liv. p.f.	Capitolo	Descrizione capitolo	Vincolo	Tipo vincolo	Stanziamiento 2023	Accertamenti 2023	Maggiori/Minori residui
4 Entrate in conto capitale	2 Contributi agli investimenti	1 Contributi agli investimenti da amministrazioni pubbliche	1 Contributi agli investimenti da Amministrazioni Centrali	40000183	FONDO ADEGUAMENTO PREZZI ART. 26 COMMA 4 LETTERA B) D.L. 50/2022 - SISTEMAZIONE DELL'INCROCIO TRA SP 30 "BINASCO-VERMEZZO" E LA SS 494 "VIGEVANESE" IN COMUNE DI ALBAIRATE (FINALIZZATO A CAP. 10052134)	2023ST024.STATO: ADEGUAMENTO PREZZI ART. 26 COMMA 4 LETTERA B) D.L. 50/2022	Vincoli derivanti da trasferimenti	136.703,12	129.643,95	0,00
4 Entrate in conto capitale	2 Contributi agli investimenti	1 Contributi agli investimenti da amministrazioni pubbliche	1 Contributi agli investimenti da Amministrazioni Centrali	40000186	PNRR M1C1 1.4.4 ESTENSIONE DELL'UTILIZZO DELLE PIATTAFORME IDENTITA' DIGITALE SPID E CIE - CUP I41F22001870006 (FINALIZZATO A CAP. 1081028)	2023PNR09.PNRR M1C1 1.4.4 ESTENSIONE DELL'UTILIZZO DELLE PIATTAFORME IDENTITA' DIGITALE SPID E CIE	Vincoli derivanti da trasferimenti	14.000,00	0,00	0,00
4 Entrate in conto capitale	2 Contributi agli investimenti	1 Contributi agli investimenti da amministrazioni pubbliche	1 Contributi agli investimenti da Amministrazioni Centrali	40000187	PNRR M1C1 1.4.2 PER MIGLIORAMENTO DELL'ACCESSIBILITA' DEI SERVIZI PUBBLICI DIGITALI - CUP I54F23000060006 (FINALIZZATO A CAP. 1081029, 1081030, 1081032)	2023PNR08.PNRR M1C1- I4.2 DIGITALIZZAZIONE E ACCESSIBILITA'	Vincoli derivanti da trasferimenti	91.500,00	0,00	0,00
4 Entrate in conto capitale	2 Contributi agli investimenti	1 Contributi agli investimenti da amministrazioni pubbliche	1 Contributi agli investimenti da Amministrazioni Centrali	40000191	TRASFERIMENTO A FONDO PERDUTO DA MINISTERO PER GSE PER EFFICIENTAMENTO ENERGETICO PARCO IDROSCALO (FINALIZZATO A CAP. 6012010)	2023ST028.MINISTERO: GSE - EFFICIENTAMENTO ENERGETICO	Vincoli derivanti da trasferimenti	165.000,00	0,00	0,00
4 Entrate in conto capitale	2 Contributi agli investimenti	1 Contributi agli investimenti da amministrazioni pubbliche	1 Contributi agli investimenti da Amministrazioni Centrali	40000192	TRASFERIMENTO A FONDO PERDUTO DA MINISTERO PER GSE PER EFFICIENTAMENTO ENERGETICO SEDE CPE PARCO IDROSCALO (FINALIZZATO A CAP. 11012004)	2023ST029.MINISTERO: GSE - EFFICIENTAMENTO ENERGETICO SEDE CPE	Vincoli derivanti da trasferimenti	220.000,00	0,00	0,00
4 Entrate in conto capitale	2 Contributi agli investimenti	1 Contributi agli investimenti da amministrazioni pubbliche	1 Contributi agli investimenti da Amministrazioni Centrali	40000215	ENTRATE DALLO STATO PER PROGETTO WELFARE METROPOLITANO E RIGENERAZIONE URBANA (FINALIZZATA A CAP. 08012005, 08012006, 08012009)	2023ST019.STATO: PROGETTO WELFARE METROPOLITANO C/CAPITALE	Vincoli derivanti da trasferimenti	6.600.000,00	0,00	0,00

Titolo	II liv. p.f.	III liv. p.f.	IV liv. p.f.	Capitolo	Descrizione capitolo	Vincolo	Tipo vincolo	Stanziamiento 2023	Accertamenti 2023	Maggiori/Minori residui
4 Entrate in conto capitale	2 Contributi agli investimenti	1 Contributi agli investimenti da amministrazioni pubbliche	1 Contributi agli investimenti da Amministrazioni Centrali	40000225	PATTO PER MILANO (F.S.C.) TRASFERIMENTO PREVISTO NEL PATTO PER MILANO PER MANUTENZIONI STRAORDINARIE (FINALIZZATO A CAPITOLI RELATIVI AD OPERE SCOLASTICHE)	2020ST001.STATO: PATTO PER MILANO	Vincoli derivanti da trasferimenti	0,00	0,00	-13.834,63
4 Entrate in conto capitale	2 Contributi agli investimenti	1 Contributi agli investimenti da amministrazioni pubbliche	1 Contributi agli investimenti da Amministrazioni Centrali	40000225	PATTO PER MILANO (F.S.C.) TRASFERIMENTO PREVISTO NEL PATTO PER MILANO PER MANUTENZIONI STRAORDINARIE (FINALIZZATO A CAPITOLI RELATIVI AD OPERE SCOLASTICHE)	2021ST004.STATO: PATTO PER MILANO	Vincoli derivanti da trasferimenti	0,00	0,00	-42.987,10
4 Entrate in conto capitale	2 Contributi agli investimenti	1 Contributi agli investimenti da amministrazioni pubbliche	1 Contributi agli investimenti da Amministrazioni Centrali	40000225	PATTO PER MILANO (F.S.C.) TRASFERIMENTO PREVISTO NEL PATTO PER MILANO PER MANUTENZIONI STRAORDINARIE (FINALIZZATO A CAPITOLI RELATIVI AD OPERE SCOLASTICHE)	2023ST022.STATO: PATTO PER MILANO	Vincoli derivanti da trasferimenti	867.281,10	550.161,64	0,00
5 Entrate in conto capitale	3 Contributi agli investimenti	2 Contributi agli investimenti da amministrazioni pubbliche	2 Contributi agli investimenti da Amministrazioni Locali	40000281	FONDO PER TRASFERIMENTO DAL COMUNE DI VIMERCATE PER LA REALIZZAZIONE DELLA TANGENZIALE SUD-EST VARIANTE ALLA SP2 MONZA	2009EL002	Vincoli derivanti da trasferimenti	0,00	0,00	4.657,46
4 Entrate in conto capitale	2 Contributi agli investimenti	1 Contributi agli investimenti da amministrazioni pubbliche	1 Contributi agli investimenti da Amministrazioni Centrali	40000300	402180400 TRASFERIMENTI STATALI IN MATERIA DI EDILIZIA SCOLASTICA	2012ST001.STATO: MESSA IN SICUREZZA ELEMENTI NON STRUTTURALI	Vincoli derivanti da trasferimenti	0,00	0,00	-53.597,70
4 Entrate in conto capitale	2 Contributi agli investimenti	1 Contributi agli investimenti da amministrazioni pubbliche	1 Contributi agli investimenti da Amministrazioni Centrali	40000303	PNRR M4-C1-I3.3 NEXT GENERATION EU M.S RECUPERO FUNZIONALE LABORATORIO DI TORNERIA DA CONVERTIRE IN AULE POLIFUNZIONALI - I.I.S. BERNOCCHI LEGNANO (MI) CUP I38B20000130001 (FINALIZZATO A 04022201)	2023PNR06.PNRR M4C1-I3.3 NEXT GENERATION EU - MESSA IN SICUREZZA EDILIZIA SCOLASTICA	Vincoli derivanti da trasferimenti	29.434,18	0,00	0,00

Titolo	II liv. p.f.	III liv. p.f.	IV liv. p.f.	Capitolo	Descrizione capitolo	Vincolo	Tipo vincolo	Stanziamiento 2023	Accertamenti 2023	Maggiori/Minori residui
4 Entrate in conto capitale	2 Contributi agli investimenti	1 Contributi agli investimenti da amministrazioni pubbliche	1 Contributi agli investimenti da Amministrazioni Centrali	40000441	FONDI MIMS (DM 225/2021) PER LA MESSA IN SICUREZZA DI PONTI E VIADOTTI ESISTENTI E LA REALIZZAZIONE DI NUOVI IN SOSTITUZIONE DI QUELLI ESISTENTI DELLA RETE VIARIA DI CMM (FINALIZZATO A CAP. 10052068)	2023ST015.STATO MIMS: (DM 225/2021) MESSA IN SICUREZZA DI PONTI E VIADOTTI	Vincoli derivanti da trasferimenti	4.839.758,96	4.839.758,96	0,00
4 Entrate in conto capitale	2 Contributi agli investimenti	1 Contributi agli investimenti da amministrazioni pubbliche	1 Contributi agli investimenti da Amministrazioni Centrali	40000442	402180100 FONDO STATALE PER LA REALIZZAZIONE DELLA METROTRANVIA MILANO-SEREGNO	2023ST018.STATO: METROTRANVIA MILANO - SEREGNO	Vincoli derivanti da trasferimenti	98.310.863,97	2.723.479,19	0,00
4 Entrate in conto capitale	2 Contributi agli investimenti	1 Contributi agli investimenti da amministrazioni pubbliche	2 Contributi agli investimenti da Amministrazioni Locali	40000004	FINANZIAMENTI REGIONALI DERIVANTI DA RISORSE DI CUI ALL'ARTICOLO 20 COMMI 10 E 11 DELLA L.R. 5/2020 DESTINATE AD INVESTIMENTI - COMPLETAMENTO IIS TORNO DI CASTANO PRIMO (FINALIZZATO A CAP. 04022033)	2023RG041.REGIONE: RISORSE DA ART. 20 COMMI 10 E 11 DELLA L.R. 5/2020 - COMPLETAMENTO IIS TORNO DI CASTANO PRIMO	Vincoli derivanti da trasferimenti	0,00	270.258,62	0,00
4 Entrate in conto capitale	2 Contributi agli investimenti	1 Contributi agli investimenti da amministrazioni pubbliche	2 Contributi agli investimenti da Amministrazioni Locali	40000010	403031200 TRASFERIMENTO FONDI DALLA REGIONE LOMBARDIA PER LA REALIZZAZIONE DELLA VARIANTE DI CASSANO D' ADDA LUNGO LA S.P. EX S.S. 11 PADANA SUPERIORE (FINALIZZATO A CAP. 10052007)	2023RG040.REGIONE:TRASFERIMENTI PER REALIZZAZIONE VARIANTE DI CASSANO	Vincoli derivanti da trasferimenti	1.108.063,33	0,00	0,00
4 Entrate in conto capitale	2 Contributi agli investimenti	1 Contributi agli investimenti da amministrazioni pubbliche	2 Contributi agli investimenti da Amministrazioni Locali	40000014	TRASFERIMENTO DA REGIONE LOMBARDIA PER REALIZZAZIONE DI VARIANTE DI CASSANO - OPERE DI COMPLETAMENTO DA ROTATORIA 2 A SP. 4 C (FINALIZZATO A CAP. 10052150)	2023RG030.REGIONE: VARIANTE DI CASSANO DA ROTATORIA 2 A SP4	Vincoli derivanti da trasferimenti	12.381,15	12.381,15	0,00

Titolo	II liv. p.f.	III liv. p.f.	IV liv. p.f.	Capitolo	Descrizione capitolo	Vincolo	Tipo vincolo	Stanziamiento 2023	Accertamenti 2023	Maggiori/Minori residui
4 Entrate in conto capitale	2 Contributi agli investimenti	1 Contributi agli investimenti da amministrazioni pubbliche	2 Contributi agli investimenti da Amministrazioni Locali	40000017	TRASFERIMENTO FONDI DA REGIONE LOMBARDIA PER RIQUALIFICAZIONE E POTENZIAMENTO S.P. EX S.S. 415 PAULLESE II LOTTO - II STRALCIO (FINALIZZATA A CAP. 10052153)	2023RG023.REGIONE: RIQUALIFICAZIONE PAULLESE - II LOTTO	Vincoli derivanti da trasferimenti	1.000.000,00	0,00	0,00
4 Entrate in conto capitale	2 Contributi agli investimenti	1 Contributi agli investimenti da amministrazioni pubbliche	2 Contributi agli investimenti da Amministrazioni Locali	40000019	TRASFERIM PER INTERVENTI FINALIZZATI ALLA RIDUZIONE DEL FABBISOGNO ENERGETICO RELATIVO ALLA CLIMATIZZAZIONE DEGLI ISTITUTI SCOLASTICI DI COMPETENZA DELLA CMM (FINALIZZATO A CAP. 04022189)	2023RG014.REGIONE: SISTEMI DI CLIMATIZZAZIONE	Vincoli derivanti da trasferimenti	5.680.000,00	0,00	0,00
4 Entrate in conto capitale	2 Contributi agli investimenti	1 Contributi agli investimenti da amministrazioni pubbliche	2 Contributi agli investimenti da Amministrazioni Locali	40000024	TRASFERIMENTI IN CONTO CAPITALE DA REGIONE LOMBARDIA - ALTRI TRASFERIMENTI (FINALIZZATO CAP. 01032015, 9022004, 1112024, 11012002, 11012014)	2023RG003.REGIONE: TRASFERIMENTI PER MANUTENZIONE STRAORDINARIA	Vincoli derivanti da trasferimenti	273.075,00	273.000,00	0,00
4 Entrate in conto capitale	2 Contributi agli investimenti	1 Contributi agli investimenti da amministrazioni pubbliche	2 Contributi agli investimenti da Amministrazioni Locali	40000029	ENTRATE REGIONALI DERIVANTI DAL PIANO NAZIONALE PER FINANZIAMENTO INTERVENTI EDILIZIA SCOLASTICA (FINALIZZATO A CAPITOLI DI OPERE SCOLASTICHE)	2020RG008.REGIONE: MANUTENZIONE SCUOLE	Vincoli derivanti da trasferimenti	0,00	0,00	-104.874,88
4 Entrate in conto capitale	2 Contributi agli investimenti	1 Contributi agli investimenti da amministrazioni pubbliche	2 Contributi agli investimenti da Amministrazioni Locali	40000029	ENTRATE REGIONALI DERIVANTI DAL PIANO NAZIONALE PER FINANZIAMENTO INTERVENTI EDILIZIA SCOLASTICA (FINALIZZATO A CAPITOLI DI OPERE SCOLASTICHE)	2023RG006.REGIONE: MANUTENZIONE SCUOLE	Vincoli derivanti da trasferimenti	4.298.174,29	3.053.367,77	0,00

Titolo	II liv. p.f.	III liv. p.f.	IV liv. p.f.	Capitolo	Descrizione capitolo	Vincolo	Tipo vincolo	Stanziamiento 2023	Accertamenti 2023	Maggiori/Minori residui
4 Entrate in conto capitale	2 Contributi agli investimenti	1 Contributi agli investimenti da amministrazioni pubbliche	2 Contributi agli investimenti da Amministrazioni Locali	40000030	CONTRIBUTO DA REGIONE LOMBARDIA PER INTERVENTI DI ADEGUAMENTO DELLA FLOTTA IMPIEGATA NELLA GESTIONE DELLE MACROFITE ACQUATICHE NEL BACINO DELL'IDROSCALO (FINALIZZATO A CAP. 06012013)	2023RG026.REGIONE: INTERVENTI DI ADEGUAMENTO DELLA FLOTTA IMPIEGATA NELLA GESTIONE DELLE MACROFITE	Vincoli derivanti da trasferimenti	194.365,16	51.313,20	0,00
4 Entrate in conto capitale	2 Contributi agli investimenti	1 Contributi agli investimenti da amministrazioni pubbliche	2 Contributi agli investimenti da Amministrazioni Locali	40000032	ENTRATE DA REGIONE PER GESTIONE COLONNA MOBILE DELLA PROTEZIONE CIVILE - MEZZI DI TRASPORTO, DI SICUREZZA E ORDINE PUBBLICO N.A.C.- (FINALIZZATO A CAP. 11012008)	2023RG016.REGIONE: GESTIONE COLONNA MOBILE- PARTE CAPITALE	Vincoli derivanti da trasferimenti	704.383,63	373.320,00	0,00
4 Entrate in conto capitale	2 Contributi agli investimenti	1 Contributi agli investimenti da amministrazioni pubbliche	2 Contributi agli investimenti da Amministrazioni Locali	40000040	FONDO REGIONE LOMBARDIA PER REALIZZ. VELOSTAZIONI IN CORRISPONDENZA DELLA LINEA 6 (TRATTA MILANO-SEGRATE - VIA CORELLI - IDROSCALO - LINATE) EL BICIPLAN CAMBIO DELLA CMM (FINALIZZATO A CAP. 10052040)	2023RG024.REGIONE: REALIZZAZIONE DI VELOSTAZIONI	Vincoli derivanti da trasferimenti	250.000,00	250.000,00	0,00
4 Entrate in conto capitale	2 Contributi agli investimenti	1 Contributi agli investimenti da amministrazioni pubbliche	2 Contributi agli investimenti da Amministrazioni Locali	40000045	403264800 FONDO ASSEGNATO DA REGIONE LOMBARDIA PER L' ATTUAZIONE DEL PROGRAMMA AMBIENTALE DI M. S. DI RECUPERO RIQUALIFICAZIONE DEL PATRIMONIO NATURALE DEL PARCO SUD (FINALIZZATO A CAP. 09052031)	2021RG013.REGIONE: PROGRAMMA M.S. E RIQUALIFICAZIONE PARCO SUD	Vincoli derivanti da trasferimenti	0,00	0,00	-59.384,26

Titolo	II liv. p.f.	III liv. p.f.	IV liv. p.f.	Capitolo	Descrizione capitolo	Vincolo	Tipo vincolo	Stanziamiento 2023	Accertamenti 2023	Maggiori/Minori residui
4 Entrate in conto capitale	2 Contributi agli investimenti	1 Contributi agli investimenti da amministrazioni pubbliche	2 Contributi agli investimenti da Amministrazioni Locali	40000045	403264800 FONDO ASSEGNATO DA REGIONE LOMBARDIA PER L' ATTUAZIONE DEL PROGRAMMA AMBIENTALE DI M. S. DI RECUPERO RIQUALIFICAZIONE DEL PATRIMONIO NATURALE DEL PARCO SUD (FINALIZZATO A CAP. 09052031)	2022RG009.REGIONE: PROGRAMMA M.S. E RIQUALIFICAZIONE PARCO SUD	Vincoli derivanti da trasferimenti	0,00	0,00	-48.001,89
4 Entrate in conto capitale	2 Contributi agli investimenti	1 Contributi agli investimenti da amministrazioni pubbliche	2 Contributi agli investimenti da Amministrazioni Locali	40000050	TRASFERIMENTO REGIONE LOMBARDIA DECRETO 5709/2022 PER INTERVENTI PER LA RIMOZIONE AMIANTO C/O ISTITUTO VOLTA DI MILANO (FINALIZZATO A CAP. 04022083)	2023RG028.REGIONE: FONDO RIMOZIONE AMIANTO	Vincoli derivanti da trasferimenti	215.540,72	168.501,32	0,00
4 Entrate in conto capitale	2 Contributi agli investimenti	1 Contributi agli investimenti da amministrazioni pubbliche	2 Contributi agli investimenti da Amministrazioni Locali	40000054	TRASFERIMENTO L.R. 9/2020 PER INTERVENTI SVILUPPO INFRASTR. STRADALI (FINAL. A CAP.10052135,10052155,10052164,10052165,10052166,10052167 INSIEME A CAP. 40000056,40000052,10052163,04022261,04022262)	2022RG027.REGIONE: L.R. 9/2020 PER M.S. STRADE E SCUOLE	Vincoli derivanti da trasferimenti	0,00	0,00	135.111,11
4 Entrate in conto capitale	2 Contributi agli investimenti	1 Contributi agli investimenti da amministrazioni pubbliche	2 Contributi agli investimenti da Amministrazioni Locali	40000054	TRASFERIMENTO L.R. 9/2020 PER INTERVENTI SVILUPPO INFRASTR. STRADALI (FINAL. A CAP.10052135,10052155,10052164,10052165,10052166,10052167 INSIEME A CAP. 40000056,40000052,10052163,04022261,04022262)	2023RG031.REGIONE: L.R. 9/2020 PER M.S. STRADE E SCUOLE	Vincoli derivanti da trasferimenti	343.308,63	300.467,37	0,00
4 Entrate in conto capitale	2 Contributi agli investimenti	1 Contributi agli investimenti da amministrazioni pubbliche	2 Contributi agli investimenti da Amministrazioni Locali	40000080	403261300 FONDO DELLA REGIONE LOMBARDIA PER LA REALIZZAZIONE DELLA METROTRANVIA MILANO-SEREGNO	2023RG015.REGIONE: METROTRANVIA MILANO - SEREGNO	Vincoli derivanti da trasferimenti	17.211.812,61	735.437,77	0,00

Titolo	II liv. p.f.	III liv. p.f.	IV liv. p.f.	Capitolo	Descrizione capitolo	Vincolo	Tipo vincolo	Stanziamiento 2023	Accertamenti 2023	Maggiori/Minori residui
4 Entrate in conto capitale	2 Contributi agli investimenti	1 Contributi agli investimenti da amministrazioni pubbliche	2 Contributi agli investimenti da Amministrazioni Locali	40000092	TRASFERIMENTO R.L. PER BONIFICA DELLE COIBENTAZIONI DELLE CONDOTTE DEL RISCALDAMENTO - PIANO SEMINTERRATO - PRESSO I.I.S. BERNOCCHI DI LEGNANO (FINALIZZATO A 04022001)	2022RG020.REGIONE: BONIFICA AMIANTO	Vincoli derivanti da trasferimenti	0,00	0,00	-1.200,00
4 Entrate in conto capitale	2 Contributi agli investimenti	1 Contributi agli investimenti da amministrazioni pubbliche	2 Contributi agli investimenti da Amministrazioni Locali	40000093	TRASFERIMENTO R.L. PER LAVORI DI BONIFICA AMIANTO CONSISTENTE NELLA DEMOLIZIONE DI UN FABBRICATO PRESSO L'I.I.S. ARGENTIA DI GORGONZOLA (FINALIZZATO A 04022110)	2023RG029.REGIONE: BONIFICA AMIANTO	Vincoli derivanti da trasferimenti	217.658,60	199.524,95	0,00
4 Entrate in conto capitale	2 Contributi agli investimenti	1 Contributi agli investimenti da amministrazioni pubbliche	2 Contributi agli investimenti da Amministrazioni Locali	40000100	TRASFERIMENTO DA REGIONE LOMBARDIA PER POTENZIAMENTO CPE PROVINCIALI (FINALIZZATO A CAP 11012009)	2023RG009.REGIONE: POTENZIAMENTO CPE	Vincoli derivanti da trasferimenti	859.747,80	475.741,93	0,00
4 Entrate in conto capitale	2 Contributi agli investimenti	1 Contributi agli investimenti da amministrazioni pubbliche	2 Contributi agli investimenti da Amministrazioni Locali	40000120	403263000 CONTRIBUTO DA REGIONE LOMBARDIA PER POTENZIAMENTO EX SS 415 PAULLESE DA SP 39 CERCA A TANGENZIALE ESTERNA (FINALIZZATA A CAP. 10052090)	2023RG032.REGIONE: POTENZIAMENTO EX PAULLESE	Vincoli derivanti da trasferimenti	5.449.568,37	2.887.182,23	0,00
4 Entrate in conto capitale	2 Contributi agli investimenti	1 Contributi agli investimenti da amministrazioni pubbliche	2 Contributi agli investimenti da Amministrazioni Locali	40000150	FONDO ASSEGNATO DA REGIONE LOMBARDIA PER IL POTENZIAMENTO STRUTTURALE E INFRASTRUTTURALE DEI PARCHI REGIONALI E DELLE RISERVE NATURALI ISTITUITE (FINALIZZATO A CAP. 09052037, 09052038, 09052039)	2023RG017.REGIONE: POTENZIAMENTO PARCHI REGIONALI E DELLE RISERVE NATURALI ISTITUITE	Vincoli derivanti da trasferimenti	522.688,00	522.688,00	0,00

Titolo	II liv. p.f.	III liv. p.f.	IV liv. p.f.	Capitolo	Descrizione capitolo	Vincolo	Tipo vincolo	Stanziamiento 2023	Accertamenti 2023	Maggiori/Minori residui
4 Entrate in conto capitale	2 Contributi agli investimenti	1 Contributi agli investimenti da amministrazioni pubbliche	2 Contributi agli investimenti da Amministrazioni Locali	40000165	FONDI DA REGIONE LOMBARDIA PER LA REALIZZAZIONE VARIANTE NORD ALLA SP. 216 MASATE-GESSATE E VARIANTE OVEST ALLA SP. 176 GESSATE-BELLUSCO IN COMUNE DI GESSATE - (FINALIZZATA A CAP. 10052145)	2023RG033.REGIONE: VARIANTE NORD MASATE-GESSATE	Vincoli derivanti da trasferimenti	2.940.000,00	2.940.000,00	0,00
4 Entrate in conto capitale	2 Contributi agli investimenti	1 Contributi agli investimenti da amministrazioni pubbliche	2 Contributi agli investimenti da Amministrazioni Locali	40000167	FONDO DA REGIONE LOMBARDIA L.R. 5/2020 ART. 20 C. 10 e 11 (FINALIZZATO A CAP 1112011)	2023RG021.REGIONE: FONDO L.R. 5/2020 ART. 20 C. 10 e 11	Vincoli derivanti da trasferimenti	196.415,64	303.691,64	0,00
4 Entrate in conto capitale	2 Contributi agli investimenti	1 Contributi agli investimenti da amministrazioni pubbliche	2 Contributi agli investimenti da Amministrazioni Locali	40000168	FONDO DA REGIONE LOMBARDIA PER GESTIONE POST EMERGENZA COVID (FINALIZZATO A CAP 4022287 E 4022288)	2023RG022.REGIONE: FONDO PER GESTIONE POST EMERGENZA COVID	Vincoli derivanti da trasferimenti	75.000,00	28.080,00	0,00
4 Entrate in conto capitale	2 Contributi agli investimenti	1 Contributi agli investimenti da amministrazioni pubbliche	2 Contributi agli investimenti da Amministrazioni Locali	40000175	TRASFERIMENTO FONDI DA REGIONE LOMBARDIA PER LA REALIZZAZIONE PAULLESE II LOTTO - I STRALCIO - TRATTO B - (FINALIZZATA A CAP. 10052132)	2023RG038.REGIONE: REALIZZAZIONE PAULLESE - II LOTTO - TRATTO B	Vincoli derivanti da trasferimenti	9.042.718,56	0,00	0,00
4 Entrate in conto capitale	2 Contributi agli investimenti	1 Contributi agli investimenti da amministrazioni pubbliche	2 Contributi agli investimenti da Amministrazioni Locali	40000180	CONTRIBUTO REGIONALE IN CONTO CAPITALE PER GEV (FINALIZZATO A CAP. 9022008)	2023RG036.REGIONE: ATTIVITA' DI VIGILANZA ITTICO VENATORIA	Vincoli derivanti da trasferimenti	5.705,00	2.587,74	0,00
4 Entrate in conto capitale	2 Contributi agli investimenti	1 Contributi agli investimenti da amministrazioni pubbliche	2 Contributi agli investimenti da Amministrazioni Locali	40000290	404410400 FONDO PER CONTRIBUTO DI DIVERSI COMUNI (BRESSO, CUSANO, CORMANO, PADERNO, NOVA M.SE, DESIO, SEREGNO) PER LA REALIZZAZIONE DELLA METROTRANVIA MILANO-SEREGNO	2023EL002.ENTI LOCALI: METROTRANVIA MILANO - SEREGNO	Vincoli derivanti da trasferimenti	9.206.142,39	923.838,44	0,00

Titolo	II liv. p.f.	III liv. p.f.	IV liv. p.f.	Capitolo	Descrizione capitolo	Vincolo	Tipo vincolo	Stanziamiento 2023	Accertamenti 2023	Maggiori/Minori residui
4 Entrate in conto capitale	2 Contributi agli investimenti	1 Contributi agli investimenti da amministrazioni pubbliche	2 Contributi agli investimenti da Amministrazioni Locali	40000311	403030800 FONDI DA REGIONE LOMBARDIA PER LA SP EX SS 525 DEL BREMBO PER LA REALIZZAZIONE DELLA VARIANTINA DI VAPRIO (DELEGA: VIABILITA', OPERE PUBBLICHE STRADALI) (FINALIZZATA A CAP. 10052045)	2023RG034.REGIONE: VARIANTINA DI VAPRIO	Vincoli derivanti da trasferimenti	4.298,00	0,00	0,00
4 Entrate in conto capitale	2 Contributi agli investimenti	1 Contributi agli investimenti da amministrazioni pubbliche	2 Contributi agli investimenti da Amministrazioni Locali	40000340	TRASFERIMENTO REGIONE LOMBARDIA L.R. 24/2019 MANUTENZIONE STRAORDINARIA PONTI STRADALI (FINALIZZATA A CAP. 10052079)	2023RG004.REGIONE: MANUTENZIONE STRAORDINARIA PONTI	Vincoli derivanti da trasferimenti	4.848.750,00	0,00	0,00
4 Entrate in conto capitale	2 Contributi agli investimenti	1 Contributi agli investimenti da amministrazioni pubbliche	2 Contributi agli investimenti da Amministrazioni Locali	40000350	404410300 FONDO PER CONTRIBUTO DELLA PROVINCIA DI MONZA E BRIANZA PER LA REALIZZAZIONE DELLA METROTRANVIA MILANO-SEREGNO	2023EL002.ENTI LOCALI: METROTRANVIA MILANO - SEREGNO	Vincoli derivanti da trasferimenti	9.216.370,07	367.718,80	0,00
4 Entrate in conto capitale	2 Contributi agli investimenti	1 Contributi agli investimenti da amministrazioni pubbliche	2 Contributi agli investimenti da Amministrazioni Locali	40000360	FONDO ASSEGNATO DA REGIONE LOMBARDIA PER GLI INTERVENTI PER L'INCREMENTO DEL CAPITALE NATURALE E MANUTENZIONE STRAORDINARIA DELL'OASI DI LACCHIARELLA (FINALIZZATO A 09052010)	2023RG012.REGIONE: INTERVENTI PER L'INCREMENTO DEL CAPITALE NATURALE DELL'OASI DI LACCHIARELLA	Vincoli derivanti da trasferimenti	109.936,00	82.197,53	0,00
4 Entrate in conto capitale	2 Contributi agli investimenti	1 Contributi agli investimenti da amministrazioni pubbliche	2 Contributi agli investimenti da Amministrazioni Locali	40000370	FONDO DA REGIONE LOMBARDIA PER ATTIVITA AIB IN MATERIA DI PROTEZIONE CIVILE (FINALIZZATA AL CAP.11012012, 11012013)	2023RG002.REGIONE: ATTIVITA' AIB IN MATERIA DI PROTEZIONE CIVILE	Vincoli derivanti da trasferimenti	96.229,92	106.057,08	0,00
4 Entrate in conto capitale	2 Contributi agli investimenti	1 Contributi agli investimenti da amministrazioni pubbliche	2 Contributi agli investimenti da Amministrazioni Locali	40000382	CONTRIBUTO DA REGIONE LOMBARDIA PER INTERVENTI FINALIZZATI ALL'INCREMENTO DELLA SICUREZZA E DELL'ACCESSIBILITA' DEL BACINO (FINALIZZATO A CAP. 06012001)	2023RG027.REGIONE: INTERVENTI FINALIZZATI ALL'INCREMENTO DELLA SICUREZZA E DELL'ACCESSIBILITA' DEL BACINO	Vincoli derivanti da trasferimenti	330.000,00	271.906,01	0,00

Titolo	II liv. p.f.	III liv. p.f.	IV liv. p.f.	Capitolo	Descrizione capitolo	Vincolo	Tipo vincolo	Stanziamiento 2023	Accertamenti 2023	Maggiori/Minori residui
4 Entrate in conto capitale	2 Contributi agli investimenti	3 Contributi agli investimenti da Imprese	3 Contributi agli investimenti da altre Imprese	40000086	TRASFERIMENTO DA PRIVATO PER LAVORI DI POTENZIAMENTO DELLA S.P. 103 CASSANESE - TRATTO BLU/A (FINALIZZATO A CAP. 10052085)	2023PR027.PRIVATI: POTENZIAMENTO SP 103 CASSANESE	Vincoli derivanti da trasferimenti	362.420,99	35.715,35	0,00
4 Entrate in conto capitale	2 Contributi agli investimenti	3 Contributi agli investimenti da Imprese	3 Contributi agli investimenti da altre Imprese	40000189	CONTRIBUTO DA SOC. ALTABASILIO S.R.L. (EX GERCOM S.P.A.) INERENTE ALL'ATTO UNILATERALE DI IMPEGNO DEL 2006 E AL CONTENZIOSO CONSEQUENTE CON STANZIAMENTO DI PARI IMPORTO (FINALIZZATO A CAP. 10052054)	2023PR028.PRIVATI: CONTRIBUTO SOC. ALTABASILIO PER VARIANTI GESSATE	Vincoli derivanti da trasferimenti	3.300.000,00	0,00	0,00
4 Entrate in conto capitale	2 Contributi agli investimenti	3 Contributi agli investimenti da Imprese	3 Contributi agli investimenti da altre Imprese	40000410	405022800 FONDO DA SOCIETA' PRIVATE PER COMPENSAZIONI AMBIENTALI A SEGUITO DI TRASFORMAZIONI IMPATTANTI SUL TERRITORIO DEL PARCO SUD (FINALIZZATA A CAP 09052013)	2023PR006.PRIVATI: COMPENSAZIONI AMBIENTALI	Vincoli derivanti da trasferimenti	60.000,00	13.916,71	0,00
4 Entrate in conto capitale	2 Contributi agli investimenti	3 Contributi agli investimenti da Imprese	3 Contributi agli investimenti da altre Imprese	40000431	405022000 FONDO PER TRASFERIMENTO DA ASPI ED EXPO PER REALIZZAZIONE DELLA VARIANTE DI BOLLATE 1 LUNGO LA SS 233 VARESINA (FINALIZZATA A CAP 10052087)	2023PR025.PRIVATI:ASPI-EXPO: VARIANTE BOLLATE SS233 VARESINA	Vincoli derivanti da trasferimenti	1.513.378,55	1.018.093,06	0,00
4 Entrate in conto capitale	2 Contributi agli investimenti	4 Contributi agli investimenti da Istituzioni Sociali Private	1 Contributi agli investimenti da Istituzioni Sociali Private	40000089	ENTRATA DA FONDAZIONE DI COMUNITA' PER INTERVENTI DI FORESTAZIONE NELL'AMBITO DEL PROGETTO FORESTAMI (FINALIZZATO A CAP. 09052012)	2023PR022.FONDAZION E DI COMUNITA': PROGETTO FORESTAMI	Vincoli derivanti da trasferimenti	74.842,74	28.391,84	0,00

Titolo	II liv. p.f.	III liv. p.f.	IV liv. p.f.	Capitolo	Descrizione capitolo	Vincolo	Tipo vincolo	Stanziamiento 2023	Accertamenti 2023	Maggiori/Minori residui
4 Entrate in conto capitale	4 Entrate da alienazione di beni materiali e immateriali	1 Alienazione di beni materiali	10 Alienazione di diritti reali	40000104	AREA PER EDILIZIA SCOLASTICA IN DIRITTO DI SUPERFICIE VIA VALVASSORI PERONI, 10 - CONTABILIZZAZIONE ACQUISIZIONI A TITOLO GRATUITO - DIRITTI DI SUPERFICIE SU AREE (FINALIZZATO A CAP. 01052020)	2023AP006.ACQUISIZIONE GRATUITA DIRITTO SUPERFICIE VIA VALVASSORI PERONI	Vincoli derivanti da leggi e dai principi contabili	1.314.415,00	0,00	0,00
4 Entrate in conto capitale	4 Entrate da alienazione di beni materiali e immateriali	1 Alienazione di beni materiali	10 Alienazione di diritti reali	40000138	AREE IN COMUNE DI LEGNANO - CONTABILIZZAZIONE ACQUISIZIONI A TITOLO GRATUITO - DIRITTI DI SUPERFICIE SU AREE (FINALIZZATO A CAP. 01052028)	2023AP007.ACQUISIZIONE GRATUITA DIRITTO SUPERFICIE SU AREE COMUNE LEGNANO	Vincoli derivanti da leggi e dai principi contabili	190.241,00	0,00	0,00
4 Entrate in conto capitale	4 Entrate da alienazione di beni materiali e immateriali	1 Alienazione di beni materiali	10 Alienazione di diritti reali	40000139	AREE IN COMUNE DI INZAGO - CONTABILIZZAZIONE ACQUISIZIONI A TITOLO GRATUITO - DIRITTI DI SUPERFICIE SU AREE (FINALIZZATO A CAP. 01052029)	2023AP008.ACQUISIZIONE GRATUITA DIRITTO SUPERFICIE SU AREE COMUNE INZAGO	Vincoli derivanti da leggi e dai principi contabili	784.650,00	0,00	0,00
4 Entrate in conto capitale	4 Entrate da alienazione di beni materiali e immateriali	1 Alienazione di beni materiali	10 Alienazione di diritti reali	40000149	VILLA PENDICE DI BORDIGHERA - CONTABILIZZAZIONE OPERE DI INVESTIMENTO (FINALIZZATO A CAP. 01052030)	2023AP009.CONTABILIZZAZIONE VILLA PENDICE	Vincoli derivanti da leggi e dai principi contabili	1.826.680,00	0,00	0,00
4 Entrate in conto capitale	4 Entrate da alienazione di beni materiali e immateriali	1 Alienazione di beni materiali	8 Alienazione di Beni immobili	40000184	ACQUISIZIONE MEDIANTE TRASFERIMENTO A TITOLO GRATUITO DI APPARTAMENTO IN VIA SASSOFERRATO, 2 - MILANO (FINALIZZATO A CAP. 1052015)	2023AP004.ACQUISIZIONE GRATUITA APPARTAMENTO VIA SASSOFERRATO	Vincoli derivanti da leggi e dai principi contabili	357.500,00	0,00	0,00
4 Entrate in conto capitale	4 Entrate da alienazione di beni materiali e immateriali	1 Alienazione di beni materiali	8 Alienazione di Beni immobili	40000188	ACQUISIZIONE MEDIANTE TRASFERIMENTO A TITOLO GRATUITO DI 3 UNITA' IMMOBILIARI IN VERMEZZO CON ZELO (FINALIZZATA A CAP. 1052033)	2023AP005.ACQUISIZIONE GRATUITA 3 UNITA' IMMOBILIARI VERMEZZO	Vincoli derivanti da leggi e dai principi contabili	538.843,00	0,00	0,00
4 Entrate in conto capitale	4 Entrate da alienazione di beni materiali e immateriali	1 Alienazione di beni materiali	8 Alienazione di Beni immobili	40000193	ENTRATE PROVENIENTI DALL' ALIENAZIONE DEL PATRIMONIO - IMPIANTI SPORTIVI	2023APV01.ALIENAZIONI PATRIMONIALI VINCOLATE 10%	Vincoli derivanti da leggi e dai principi contabili	35.810,00	35.810,00	0,00

Titolo	II liv. p.f.	III liv. p.f.	IV liv. p.f.	Capitolo	Descrizione capitolo	Vincolo	Tipo vincolo	Stanziamiento 2023	Accertamenti 2023	Maggiori/Minori residui
4 Entrate in conto capitale	4 Entrate da alienazione di beni materiali e immateriali	1 Alienazione di beni materiali	8 Alienazione di Beni immobili	40000470	401034100 ENTRATE PROVENIENTI DALL' ALIENAZIONE DEL PATRIMONIO- BENI	2023APV01.ALIENAZIONI PATRIMONIALI VINCOLATE 10%	Vincoli derivanti da leggi e dai principi contabili	605.000,00	605.000,00	0,00
4 Entrate in conto capitale	4 Entrate da alienazione di beni materiali e immateriali	2 Cessione di Terreni e di beni materiali non prodotti	1 Cessione di Terreni	40000038	ENTRATE PROVENIENTI DA ALIENAZIONE DI BENI IMMOBILI - CESSIONE DI TERRENI N.A.C.	2023APV01.ALIENAZIONI PATRIMONIALI VINCOLATE 10%	Vincoli derivanti da leggi e dai principi contabili	13.942,66	0,00	0,00
4 Entrate in conto capitale	4 Entrate da alienazione di beni materiali e immateriali	2 Cessione di Terreni e di beni materiali non prodotti	1 Cessione di Terreni	40000044	ENTRATE PER ESPROPRI PASSIVI	2023APV01.ALIENAZIONI PATRIMONIALI VINCOLATE 10%	Vincoli derivanti da leggi e dai principi contabili	500,00	0,00	0,00
4 Entrate in conto capitale	4 Entrate da alienazione di beni materiali e immateriali	2 Cessione di Terreni e di beni materiali non prodotti	1 Cessione di Terreni	40000107	CESSIONE DELL'AREA PIOPPEO AFFORI (MI) A FRONTE DI DIRITTI EDIFICATORI (FINALIZZATO A CAP. 01052025)	2023AP002.DIRITTI EDIFICATORI A SEGUITO CESSIONE AREA PIOPPEO AD AFFORI	Vincoli derivanti da leggi e dai principi contabili	5.860.000,00	0,00	0,00
4 Entrate in conto capitale	4 Entrate da alienazione di beni materiali e immateriali	2 Cessione di Terreni e di beni materiali non prodotti	1 Cessione di Terreni	40000164	ACQUISIZIONE MEDIANTE TRASFERIMENTO A TITOLO GRATUITO DI TERRENI AGRICOLI VIA GALILEO GALILEI- GESSATE MI (FINALIZZATO A CAP. 01052031)	2023AP010.TRASFERIMENTO GRATUITO TERRENI AGRICOLI GESSATE	Vincoli derivanti da leggi e dai principi contabili	83.040,00	83.040,00	0,00
4 Entrate in conto capitale	4 Entrate da alienazione di beni materiali e immateriali	2 Cessione di Terreni e di beni materiali non prodotti	1 Cessione di Terreni	40000166	ACQUISIZIONE MEDIANTE TRASFERIMENTO A TITOLO GRATUITO DI TERRENI AGRICOLI/STANDARD SETTALA MI (FINALIZZATO A CAP. 01052032)	2023AP011.TRASFERIMENTO GRATUITO TERRENI AGRICOLI SETTALA	Vincoli derivanti da leggi e dai principi contabili	103.316,00	103.316,00	0,00
Total								491.399.284,04	276.766.666,08	-13.842.021,26

Titolo	II liv. p.f.	III liv. p.f.	IV liv. p.f.	V liv. p.f.	Capitolo	Descrizione capitolo	Missione	Programma	Vincolo	Tipo vincolo	Stanziamento 2023	Impegni 2023	Minori residui	Impegni esercizi futuri finanziati con F.p.v. 2023	Economie impegni F.p.v. 2023
1 Spese correnti	1 Redditi da lavoro dipendente	1 Retribuzioni lorde	1 Retribuzioni in denaro	0	1111101	119106100 FONDO PER SPESE DI PERSONALE PER SERVIZI AI SEGGI ELETTORALI SVOLTI DALLA POLIZIA METROPOLITANA (FINALIZZATA A CAP. 30000070 INSIEME CON CAP. 01111075, 01101079) - RETRIBUZIONI IN DENARO	1 Servizi istituzionali, generali e di gestione	11 Altri servizi generali	2023ST002.STATO: SEGGI ELETTORALI POLIZIA METROPOLITANA	Vincoli derivanti da trasferimenti	14.980,00	11.229,01	0,00	0,00	0,00
1 Spese correnti	1 Redditi da lavoro dipendente	1 Retribuzioni lorde	1 Retribuzioni in denaro	0	1111158	119103900 SPESE PER COMPENSI AI PROFESSIONISTI LEGALI ANNI PRECEDENTI - RETRIBUZIONI (FINANZIATO CON AVANZO VINCOLATO) PRESTAZIONI	1 Servizi istituzionali, generali e di gestione	11 Altri servizi generali	2022AVL03.COMPENSI AI LEGALI	Vincoli derivanti da leggi e dai principi contabili	121.163,17	113.450,90	0,00	0,00	0,00
1 Spese correnti	1 Redditi da lavoro dipendente	1 Retribuzioni lorde	1 Retribuzioni in denaro	0	9021117	STRAORDINARIE NIV FINANZIATE DA SOGGETTI PRIVATI - RETRIBUZIONI (FINALIZZATO A CAP. 20000068 INSIEME A CAP. 09021110, 09021111, 09021118, 09021119)	9 Sviluppo sostenibile e tutela del territorio e dell'ambiente	2 Tutela, valorizzazione e recupero ambientale	2023PR002.SEA: CONVENZIONE "SICUREZZA DEI VOLI OPERATIVI SULL'AEROPORTO DI MILANO LINATE"	Vincoli derivanti da trasferimenti	3.756,41	0,00	0,00	0,00	0,00
1 Spese correnti	1 Redditi da lavoro dipendente	1 Retribuzioni lorde	1 Retribuzioni in denaro	0	12081030	ASSEGNI AL PERSONALE REGISTRO UNICO NAZIONALE DEL TERZO SETTORE (FINANZIATA DA AVANZO VINCOLATO E FINALIZZATA A CAP. 20000260)	12 Diritti sociali, politiche sociali e famiglia	8 Cooperazione e associazionismo	2021RG035.REGIONE: CONTRIBUTO SPESE PERSONALE PER RUNTS	Vincoli derivanti da trasferimenti	193.517,00	183.389,04	0,00	0,00	0,00
1 Spese correnti	1 Redditi da lavoro dipendente	1 Retribuzioni lorde	1 Retribuzioni in denaro	0	12081035	FONDO TRATTAMENTO ACCESSORIO FUNZIONI DELEGATE (FINANZIATA DA AVANZO VINCOLATO E FINALIZZATA A CAP. 20000260)	12 Diritti sociali, politiche sociali e famiglia	8 Cooperazione e associazionismo	2021RG035.REGIONE: CONTRIBUTO SPESE PERSONALE PER RUNTS	Vincoli derivanti da trasferimenti	16.345,39	16.345,39	0,00	25.978,61	0,00
1 Spese correnti	1 Redditi da lavoro dipendente	1 Retribuzioni lorde	1 Retribuzioni in denaro	0	12081035	FONDO TRATTAMENTO ACCESSORIO FUNZIONI DELEGATE (FINANZIATA DA AVANZO VINCOLATO E FINALIZZATA A CAP. 20000260)	12 Diritti sociali, politiche sociali e famiglia	8 Cooperazione e associazionismo	2022RG021.REGIONE: CONTRIBUTO SPESE PERSONALE PER RUNTS	Vincoli derivanti da trasferimenti	0,00	0,00	0,00	0,00	27.145,28
1 Spese correnti	1 Redditi da lavoro dipendente	2 Contributi sociali a carico dell'ente	1 Contributi sociali effettivi a carico dell'ente	0	11111075	119106100 SPESE DI PERSONALE PER SERVIZI AI SEGGI ELETTORALI SVOLTI DALLA POLIZIA METROPOLITANA (FINALIZZATA A 30000070 INSIEME A 01111101, 01101079) - CONTRIBUTI SOCIALI EFFETTIVI A CARICO DELL'ENTE	1 Servizi istituzionali, generali e di gestione	11 Altri servizi generali	2021ST002.STATO: SEGGI ELETTORALI POLIZIA METROPOLITANA	Vincoli derivanti da trasferimenti	0,00	0,00	-35,87	0,00	0,00
1 Spese correnti	1 Redditi da lavoro dipendente	2 Contributi sociali a carico dell'ente	1 Contributi sociali effettivi a carico dell'ente	0	11111075	119106100 SPESE DI PERSONALE PER SERVIZI AI SEGGI ELETTORALI SVOLTI DALLA POLIZIA METROPOLITANA (FINALIZZATA A 30000070 INSIEME A 01111101, 01101079) - CONTRIBUTI SOCIALI EFFETTIVI A CARICO DELL'ENTE	1 Servizi istituzionali, generali e di gestione	11 Altri servizi generali	2023ST002.STATO: SEGGI ELETTORALI POLIZIA METROPOLITANA	Vincoli derivanti da trasferimenti	3.740,00	2.672,52	0,00	0,00	0,00

Titolo	II liv. p.f.	III liv. p.f.	IV liv. p.f.	V liv. p.f.	Capitolo	Descrizione capitolo	Missione	Programma	Vincolo	Tipo vincolo	Stanziamiento 2023	Impegni 2023	Minori residui	Impegni esercizi futuri finanziati con F.p.v. 2023	Economie impegni F.p.v. 2023
1 Spese correnti	1 Redditi da lavoro dipendente	2 Contributi sociali a carico dell'ente	1 Contributi sociali effettivi a carico dell'ente	0	1111137	SPESE PER COMPENSI AI PROFESSIONISTI LEGALI ANNI PRECEDENTI - ONERI PREVIDENZIALI (FINANZIATO CON AVANZO VINCOLATO)	1 Servizi istituzionali, generali e di gestione	11 Altri servizi generali	2022AVL03.COMPENSI AI LEGALI	Vincoli derivanti da leggi e dai principi contabili	28.836,83	27.001,32	0,00	0,00	0,00
1 Spese correnti	1 Redditi da lavoro dipendente	2 Contributi sociali a carico dell'ente	1 Contributi sociali effettivi a carico dell'ente	0	1111175	SPESE PER ASSISTENZA PREVIDENZIALE PER POLIZIA METROPOLITANA - CONTRIBUTI SOCIALI EFFETTIVI A CARICO DELL' ENTE (F.DO PERSEO) (FINANZIATO DA ENTRATE CORRENTI DA SANZIONI STRADA)	1 Servizi istituzionali, generali e di gestione	11 Altri servizi generali	2022SZ001.SANZIONI CODICE DELLA STRADA	Vincoli derivanti da leggi e dai principi contabili	0,00	0,00	-1.485,14	0,00	0,00
1 Spese correnti	1 Redditi da lavoro dipendente	2 Contributi sociali a carico dell'ente	1 Contributi sociali effettivi a carico dell'ente	0	1111175	SPESE PER ASSISTENZA PREVIDENZIALE PER POLIZIA METROPOLITANA - CONTRIBUTI SOCIALI EFFETTIVI A CARICO DELL' ENTE (F.DO PERSEO) (FINANZIATO DA ENTRATE CORRENTI DA SANZIONI STRADA)	1 Servizi istituzionali, generali e di gestione	11 Altri servizi generali	2023SZ001.SANZIONI CODICE DELLA STRADA	Vincoli derivanti da leggi e dai principi contabili	45.600,00	45.600,00	0,00	0,00	0,00
1 Spese correnti	1 Redditi da lavoro dipendente	2 Contributi sociali a carico dell'ente	1 Contributi sociali effettivi a carico dell'ente	0	9021118	PRESTAZIONI STRAORDINARIE NIV FINANZIATE DA SOGGETTI PRIVATI - ONERI PREVIDENZIALI (FINALIZZATO A CAP. 20000068 INSIEME A CAP. 09021110, 09021111, 09021117, 09021119)	9 Sviluppo sostenibile e tutela del territorio e dell'ambiente	2 Tutela, valorizzazione e recupero ambientale	2023PR002.SEA: CONVENZIONE "SICUREZZA DEI VOLI OPERATIVI SULL'AEROPORTO DI MILANO LINATE"	Vincoli derivanti da trasferimenti	924,29	0,00	0,00	0,00	0,00
1 Spese correnti	1 Redditi da lavoro dipendente	2 Contributi sociali a carico dell'ente	1 Contributi sociali effettivi a carico dell'ente	0	12081032	ONERI PREVIDENZIALI ED ASSISTENZIALI (FINANZIATA DA AVANZO VINCOLATO E FINALIZZATA A CAP. 20000260)	12 Diritti sociali, politiche sociali e famiglia	8 Cooperazione e associazionismo	2021RG035.REGIONE: CONTRIBUTO SPESE PERSONALE PER RUNTS	Vincoli derivanti da trasferimenti	56.270,37	56.269,37	0,00	14.065,63	0,00
1 Spese correnti	1 Redditi da lavoro dipendente	2 Contributi sociali a carico dell'ente	1 Contributi sociali effettivi a carico dell'ente	0	12081032	ONERI PREVIDENZIALI ED ASSISTENZIALI (FINANZIATA DA AVANZO VINCOLATO E FINALIZZATA A CAP. 20000260)	12 Diritti sociali, politiche sociali e famiglia	8 Cooperazione e associazionismo	2022RG021.REGIONE: CONTRIBUTO SPESE PERSONALE PER RUNTS	Vincoli derivanti da trasferimenti	0,00	0,00	0,00	0,00	5.311,45
1 Spese correnti	10 Altre spese correnti	1 Fondi di riserva e altri accantonamenti	3 Fondo crediti di dubbia e difficile esazione di parte corrente	1 Fondo crediti di dubbia e difficile esazione di parte corrente	20021001	119001000 FONDO CREDITI DI DUBBIA ESIGIBILITA' - PARTE RICORRENTE	20 Fondi e accantonamenti	2 Fondo crediti di dubbia esigibilità	2023SZ001.SANZIONI CODICE DELLA STRADA	Vincoli derivanti da leggi e dai principi contabili	52.943.176,25	0,00	0,00	0,00	0,00
1 Spese correnti	10 Altre spese correnti	1 Fondi di riserva e altri accantonamenti	3 Fondo crediti di dubbia e difficile esazione di parte corrente	1 Fondo crediti di dubbia e difficile esazione di parte corrente	20021002	FONDO CREDITI DI DUBBIA ESIGIBILITA' - PARTE NON RICORRENTE	20 Fondi e accantonamenti	2 Fondo crediti di dubbia esigibilità	2023SZ001.SANZIONI CODICE DELLA STRADA	Vincoli derivanti da leggi e dai principi contabili	3.014.154,00	0,00	0,00	0,00	0,00
1 Spese correnti	10 Altre spese correnti	5 Spese dovute a sanzioni, risarcimenti e indennizzi	4 Oneri da contenzioso	0	10051053	10180020 SPESE PER RIMBORSI DI SOMME INDEBITAMENTE RISCOSE IN MATERIA DI SANZIONI DA INFRAZIONI AL CODICE DELLA STRADA E PER SENTENZE SFAVOREVOLI - ONERI DA CONTENZIOSO (FINANZIATO DA ENTRATE CORRENTI DA SANZIONI STRADA)	10 Trasporti e diritto alla mobilità	5 Viabilità' e infrastrutture stradali	2022AVL04.DEBITI FUORI BILANCIO DA SENTENZE ESECUTIVE	Vincoli derivanti da leggi e dai principi contabili	9.375,24	9.375,24	0,00	0,00	0,00

Titolo	II liv. p.f.	III liv. p.f.	IV liv. p.f.	V liv. p.f.	Capitolo	Descrizione capitolo	Missione	Programma	Vincolo	Tipo vincolo	Stanziamiento 2023	Impegni 2023	Minori residui	Impegni esercizi futuri finanziati con F.p.v. 2023	Economie impegni F.p.v. 2023
1 Spese correnti	10 Altre spese correnti	5 Spese dovute a sanzioni, risarcimenti e indennizzi	4 Oneri da contenzioso	0	10051053	161800200 SPESE PER RIMBORSI DI SOMME INDEBITAMENTE RISCOSE IN MATERIA DI SANZIONI DA INFRAZIONI AL CODICE DELLA STRADA E PER SENTENZE SFAVOREVOLI - ONERI DA CONTENZIOSO (FINANZIATO DA ENTRATE CORRENTI DA SANZIONI STRADA) IRAP - ATTIVITA' DI VIGILANZA NEI SEGGI ELETTORALI (FINALIZZATA A CAP. 30000070 INSIEME CON CAP. 01111101, 01111075)	10 Trasporti e diritto alla mobilita'	5 Viabilita' e infrastrutture stradali	2023S2001.SANZIONI CODICE DELLA STRADA	Vincoli derivanti da leggi e dai principi contabili	60.000,00	46.474,31	0,00	0,00	0,00
1 Spese correnti	2 Imposte e tasse a carico dell'ente	1 Imposte, tasse e proventi assimilati a carico dell'ente	1 Imposta regionale sulle attività produttive (IRAP)	0	1101079	PRESTAZIONI STRAORDINARIE NIV FINANZIATE DA SOGGETTI PRIVATI - IRAP (FINALIZZATA A CAP. 20000068 INSIEME A CAP. 09021110, 09021111, 09021117, 09021118)	1 Servizi istituzionali, generali e di gestione	10 Risorse umane	2023ST002.STATO: SEGGI ELETTORALI POLIZIA METROPOLITANA	Vincoli derivanti da trasferimenti	1.280,00	954,51	0,00	0,00	0,00
1 Spese correnti	2 Imposte e tasse a carico dell'ente	1 Imposte, tasse e proventi assimilati a carico dell'ente	1 Imposta regionale sulle attività produttive (IRAP)	0	9021119	IRAP REGISTRO UNICO NAZIONALE DEL TERZO SETTORE (FINANZIATA DA AVANZO VINCOLATO E FINALIZZATA A CAP. 20000260)	9 Sviluppo sostenibile e tutela del territorio e dell'ambiente	2 Tutela, valorizzazione e recupero ambientale	2023PR002.SEA: CONVENZIONE "SICUREZZA DEI VOLI OPERATIVI SULL'AEROPORTO DI MILANO LINATE"	Vincoli derivanti da trasferimenti	319,30	0,00	0,00	0,00	0,00
1 Spese correnti	2 Imposte e tasse a carico dell'ente	1 Imposte, tasse e proventi assimilati a carico dell'ente	1 Imposta regionale sulle attività produttive (IRAP)	0	12081031	IRAP REGISTRO UNICO NAZIONALE DEL TERZO SETTORE (FINANZIATA DA AVANZO VINCOLATO E FINALIZZATA A CAP. 20000260)	12 Diritti sociali, politiche sociali e famiglia	8 Cooperazione e associazionismo	2021RG035.REGIONE: CONTRIBUTO SPESE PERSONALE PER RUNTS	Vincoli derivanti da trasferimenti	16.732,96	16.732,96	0,00	4.807,04	0,00
1 Spese correnti	2 Imposte e tasse a carico dell'ente	1 Imposte, tasse e proventi assimilati a carico dell'ente	1 Imposta regionale sulle attività produttive (IRAP)	0	12081031	IRAP REGISTRO UNICO NAZIONALE DEL TERZO SETTORE (FINANZIATA DA AVANZO VINCOLATO E FINALIZZATA A CAP. 20000260)	12 Diritti sociali, politiche sociali e famiglia	8 Cooperazione e associazionismo	2022RG021.REGIONE: CONTRIBUTO SPESE PERSONALE PER RUNTS	Vincoli derivanti da trasferimenti	0,00	0,00	0,00	0,00	4.260,37
1 Spese correnti	2 Imposte e tasse a carico dell'ente	1 Imposte, tasse e proventi assimilati a carico dell'ente	1 Imposta regionale sulle attività produttive (IRAP)	0	15011040	IRAP - POLITICHE DEL LAVORO ACQUISTO BENI DI CONSUMO PER SOGGETTO AGGREGATORE (FINALIZZATO A CAP. 20000895 INSIEME A CAP. 01091002, 01091003, 01091001, 01091004, 01091005, 01091006, 01091016, 01091020)	15 Politiche per il lavoro e la formazione professionale	1 Servizi per lo sviluppo del mercato del lavoro	2021AVT01.AVANZO VINCOLATO PER TRASFERIMENTI: SPESE PERSONALE MERCATO DEL LAVORO	Vincoli derivanti da trasferimenti	715.626,61	350.239,67	0,00	0,00	0,00
1 Spese correnti	3 Acquisto di beni e servizi	1 Acquisto di beni	2 Altri beni di consumo	0	1091006	ACQUISTO BENI DI CONSUMO PER SOGGETTO AGGREGATORE (FINALIZZATO A CAP. 20000895 INSIEME A CAP. 01091002, 01091003, 01091001, 01091004, 01091005, 01091006, 01091016, 01091020)	1 Servizi istituzionali, generali e di gestione	9 Assistenza tecnico-amministrativa agli enti locali	2023ST001.STATO: SOGGETTO AGGREGATORE	Vincoli derivanti da trasferimenti	1.000,00	0,00	0,00	0,00	0,00
1 Spese correnti	3 Acquisto di beni e servizi	1 Acquisto di beni	2 Altri beni di consumo	0	1091007	ACQUISTO BENI DI CONSUMO PER SOGGETTO AGGREGATORE (FINALIZZATO A CAP. 20000895 INSIEME A CAP. 01091002, 01091003, 01091001, 01091004, 01091005, 01091006, 01091016, 01091020)	1 Servizi istituzionali, generali e di gestione	9 Assistenza tecnico-amministrativa agli enti locali	2023ST001.STATO: SOGGETTO AGGREGATORE	Vincoli derivanti da trasferimenti	2.000,00	0,00	0,00	0,00	0,00

TABELLA ANALITICA DELLE RISORSE VINCOLATE IN AVANZO PER CAPITOLO - RENDICONTO 2023

Titolo	II liv. p.f.	III liv. p.f.	IV liv. p.f.	V liv. p.f.	Capitolo	Descrizione capitolo	Missione	Programma	Vincolo	Tipo vincolo	Stanziamiento 2023	Impegni 2023	Minori residui	Impegni esercizi futuri finanziati con F.p.v. 2023	Economie impegni F.p.v. 2023
1 Spese correnti	3 Acquisto di beni e servizi	1 Acquisto di beni	2 Altri beni di consumo	0	1111026	119200510 ACQUISTO BENI DI CONSUMO PER POTENZIAMENTO ATTIVITA' DI CONTROLLO IN MATERIA DI POLIZIA METROPOLITANA (FINANZIATO DA ENTRATE CORRENTI DA SANZIONI STRADA) - ALTRI BENI DI CONSUMO	1 Servizi istituzionali, generali e di gestione	11 Altri servizi generali	2023SZ001.SANZIONI CODICE DELLA STRADA	Vincoli derivanti da leggi e dai principi contabili	25.000,00	9.664,35	0,00	0,00	0,00
1 Spese correnti	3 Acquisto di beni e servizi	1 Acquisto di beni	2 Altri beni di consumo	0	8011093	ACQUISTO LIBRI (FINALIZZATA A CAP. 20000285 CON CAP. 08011040, 08011041, 08011042, 08011043, 08011044, 08011045, 08011046, 08011047, 08011075)	8 Assetto del territorio ed edilizia abitativa	1 Urbanistica e assetto del territorio	2023ST012.STATO: PROGETTO WELFARE	Vincoli derivanti da trasferimenti	200,00	0,00	0,00	0,00	0,00
1 Spese correnti	3 Acquisto di beni e servizi	1 Acquisto di beni	2 Altri beni di consumo	0	9021008	172200900 SERVIZIO DI GUARDIA ECOLOGICA VOLONTARIA (L.R. 9/05) - ACQUISTO VESTIARIO ED EQUIPAGGIAMENTI VARI PER CORSI ED ORGANIZZAZIONE DEL SERVIZIO (FINALIZZ. A 20000290 CON 09021006, 09021013, 09021071, 09021089)	9 Sviluppo sostenibile e tutela del territorio e dell'ambiente	2 Tutela, valorizzazione e recupero ambientale	2021RG006.REGIONE: SERVIZIO GEV	Vincoli derivanti da trasferimenti	0,00	0,00	-80,70	0,00	0,00
1 Spese correnti	3 Acquisto di beni e servizi	1 Acquisto di beni	2 Altri beni di consumo	0	9021008	172200900 SERVIZIO DI GUARDIA ECOLOGICA VOLONTARIA (L.R. 9/05) - ACQUISTO VESTIARIO ED EQUIPAGGIAMENTI VARI PER CORSI ED ORGANIZZAZIONE DEL SERVIZIO (FINALIZZ. A 20000290 CON 09021006, 09021013, 09021071, 09021089)	9 Sviluppo sostenibile e tutela del territorio e dell'ambiente	2 Tutela, valorizzazione e recupero ambientale	2023RG001.REGIONE: SERVIZIO GEV	Vincoli derivanti da trasferimenti	10.150,00	10.150,00	0,00	0,00	0,00
1 Spese correnti	3 Acquisto di beni e servizi	1 Acquisto di beni	2 Altri beni di consumo	0	9021050	SPESA PER ACQUISTO DI BENI DI CONSUMO VARI IN MATERIA DI EFFICIENZA ENERGETICA (FINALIZZATA A CAP. 30000275 INSIEME A CAP. 09021051) - ALTRI BENI DI CONSUMO	9 Sviluppo sostenibile e tutela del territorio e dell'ambiente	2 Tutela, valorizzazione e recupero ambientale	2023PR009.PRIVATI: CERTIFICATI BIANCHI	Vincoli derivanti da leggi e dai principi contabili	20.000,00	0,00	0,00	0,00	0,00
1 Spese correnti	3 Acquisto di beni e servizi	1 Acquisto di beni	2 Altri beni di consumo	0	9021110	SPESA PER ACQUISTO DI BENI PER IL NUCLEO ITTICO VENATORIO - ALTRI BENI DI CONSUMO (FINALIZZATO A CAP. 20000068 INSIEME A CAP. 09021111, 09021117, 09021118, 09021119)	9 Sviluppo sostenibile e tutela del territorio e dell'ambiente	2 Tutela, valorizzazione e recupero ambientale	2023PR002.SEA: CONVENZIONE "SICUREZZA DEI VOLI OPERATIVI SULL'AEROPORTO DI MILANO LINATE"	Vincoli derivanti da trasferimenti	5.000,00	4.758,73	0,00	0,00	0,00
1 Spese correnti	3 Acquisto di beni e servizi	1 Acquisto di beni	2 Altri beni di consumo	0	9081022	177202100 FONDO PER ACQUISTO DI BENI DI CONSUMO PER LA CAMPAGNA DI VERIFICA DI IMPIANTI TERMICI D.LGS. 192/2005 (FINALIZZATA AL CAP. 30000010 INSIEME A CAP 9081024, 9081027, 9081023, 9081043, 9081046) - ALTRI BENI DI CONSUMO	9 Sviluppo sostenibile e tutela del territorio e dell'ambiente	8 Qualita' dell'aria e riduzione dell'inquinamento	2023PR010.PRIVATI: VERIFICA IMPIANTI TERMICI	Vincoli derivanti da leggi e dai principi contabili	5.350,00	1.726,76	0,00	0,00	0,00

Titolo	II liv. p.f.	III liv. p.f.	IV liv. p.f.	V liv. p.f.	Capitolo	Descrizione capitolo	Missione	Programma	Vincolo	Tipo vincolo	Stanziamiento 2023	Impegni 2023	Minori residui	Impegni esercizi futuri finanziati con F.p.v. 2023	Economie impegni F.p.v. 2023
1 Spese correnti	3 Acquisto di beni e servizi	1 Acquisto di beni	2 Altri beni di consumo	0	10051037	161200710 SPESE PER ACQUISTO BENI DI CONSUMO PER LA SICUREZZA STRADALE DI COMPETENZA DEL SETTORE (FINANZIATO DA ENTRATE CORRENTI DA SANZIONI STRADA) - ALTRI BENI DI CONSUMO	10 Trasporti e diritto alla mobilita'	5 Viabilita' e infrastrutture stradali	2022S2001.SANZIONI CODICE DELLA STRADA	Vincoli derivanti da leggi e dai principi contabili	0,00	0,00	-113,10	0,00	0,00
1 Spese correnti	3 Acquisto di beni e servizi	1 Acquisto di beni	2 Altri beni di consumo	0	10051037	161200710 SPESE PER ACQUISTO BENI DI CONSUMO PER LA SICUREZZA STRADALE DI COMPETENZA DEL SETTORE (FINANZIATO DA ENTRATE CORRENTI DA SANZIONI STRADA) - ALTRI BENI DI CONSUMO	10 Trasporti e diritto alla mobilita'	5 Viabilita' e infrastrutture stradali	2023S2001.SANZIONI CODICE DELLA STRADA	Vincoli derivanti da leggi e dai principi contabili	234.000,00	50.366,17	0,00	0,00	0,00
1 Spese correnti	3 Acquisto di beni e servizi	1 Acquisto di beni	2 Altri beni di consumo	0	11011034	172305000 SPESE PER GESTIONE COLONNA MOBILE PER LA PROTEZIONE CIVILE (FINANZIATA CON AVANZO VINCOLATO) - ALTRI BENI DI CONSUMO	11 Soccorso civile	1 Sistema di protezione civile	2016RG019.REGIONE: GESTIONE COLONNA MOBILE	Vincoli derivanti da trasferimenti	10.000,00	0,00	0,00	0,00	0,00
1 Spese correnti	3 Acquisto di beni e servizi	1 Acquisto di beni	4 Armi e materiale per usi militari, ordine pubblico, sicurezza	0	1111149	119200510 BENI DI CONSUMO PER POTENZIAMENTO ATTIVITA' DI CONTROLLO DELLA POLIZIA METROPOLITANA (FINANZ. DA ENTRATE CORRENTI SANZIONI STRADA) - ARMI E MATERIALI, PER USI MILITARI, ORDINE PUBBLICO, SICUREZZA)	1 Servizi istituzionali, generali e di gestione	11 Altri servizi generali	2023S2001.SANZIONI CODICE DELLA STRADA	Vincoli derivanti da leggi e dai principi contabili	2.000,00	0,00	0,00	0,00	0,00
1 Spese correnti	3 Acquisto di beni e servizi	1 Acquisto di beni	5 Medicinali e altri beni di consumo sanitario	0	1111114	119200510 SPESE PER ACQUISTO BENI DI CONSUMO PER COMPITI PER POTENZIAMENTO ATTIVITA' DI CONTROLLO IN MATERIA DI POLIZIA METROPOLITANA (FINANZIATO DA ENTRATE CORRENTI DA SANZIONI STRADA)	1 Servizi istituzionali, generali e di gestione	11 Altri servizi generali	2023S2001.SANZIONI CODICE DELLA STRADA	Vincoli derivanti da leggi e dai principi contabili	100,00	0,00	0,00	0,00	0,00
1 Spese correnti	3 Acquisto di beni e servizi	1 Acquisto di beni	5 Medicinali e altri beni di consumo sanitario	0	10051054	161200710 SPESE PER ACQUISTO BENI DI CONSUMO PER LA SICUREZZA STRADALE DI COMPETENZA DEL SETTORE (FINANZIATO DA ENTRATE CORRENTI DA SANZIONI STRADA)	10 Trasporti e diritto alla mobilita'	5 Viabilita' e infrastrutture stradali	2023S2001.SANZIONI CODICE DELLA STRADA	Vincoli derivanti da leggi e dai principi contabili	1.000,00	0,00	0,00	0,00	0,00
1 Spese correnti	3 Acquisto di beni e servizi	2 Acquisto di servizi	1 Organi e incarichi istituzionali dell'amministrazione	0	15011115	FONDO PER RIMBORSI SPESE PER L'ESERCIZIO DELL'ATTIVITA' DELLA LA CONSIGLIERA DI PARITA'	15 Politiche per il lavoro e la formazione professionale	1 Servizi per lo sviluppo del mercato del lavoro	2023RG045.REGIONE: CONTRIBUTO ONERI FUNZIONAMENTO MERCATO DEL LAVORO	Vincoli derivanti da trasferimenti	0,00	6.762,72	0,00	0,00	0,00

Titolo	II liv. p.f.	III liv. p.f.	IV liv. p.f.	V liv. p.f.	Capitolo	Descrizione capitolo	Missione	Programma	Vincolo	Tipo vincolo	Stanziamiento 2023	Impegni 2023	Minori residui	Impegni esercizi futuri finanziati con F.p.v. 2023	Economie impegni F.p.v. 2023
1 Spese correnti	3 Acquisto di beni e servizi	2 Acquisto di servizi	10 Consulenze	0	1091020	SPESE PER COMPONENTI COMMISSIONI DI GARA PER SOGGETTO AGGREGATORE (FINALIZZATA AL CAP. 20000895 INSIEME A CAP. 01091001, 01091002, 01091003, 01091004, 01091005, 01091006, 01091007, 01091016)	1 Servizi istituzionali, generali e di gestione	9 Assistenza tecnico-amministrativa agli enti locali	2023ST001.STATO: SOGGETTO AGGREGATORE	Vincoli derivanti da trasferimenti	1.000,00	0,00	0,00	0,00	0,00
1 Spese correnti	3 Acquisto di beni e servizi	2 Acquisto di servizi	10 Consulenze	0	10051119	161316900 SPESE PER PRESTAZIONI PROFESSIONALI PER LA SICUREZZA STRADALE (FINANZIATO DA ENTRATE CORRENTI DA SANZIONI STRADA)	10 Trasporti e diritto alla mobilita'	5 Viabilita' e infrastrutture stradali	2023SZ001.SANZIONI CODICE DELLA STRADA	Vincoli derivanti da leggi e dai principi contabili	63.389,86	0,00	0,00	76.610,14	0,00
1 Spese correnti	3 Acquisto di beni e servizi	2 Acquisto di servizi	10 Consulenze	0	14031017	SPESE PER INCARICHI LIBERO PROFESSIONALI PER PARTECIPAZIONE A NUOVI PROGETTI COMUNITARI (FINALIZZATI A CAP. 20000345)	14 Sviluppo economico e competitivita'	3 Ricerca e innovazione	2023UE001.UE: PARTECIPAZIONE A NUOVI PROGETTI COMUNITARI	Vincoli derivanti da trasferimenti	5.000,00	0,00	0,00	0,00	0,00
1 Spese correnti	3 Acquisto di beni e servizi	2 Acquisto di servizi	11 Prestazioni professionali e specialistiche	0	1091005	PRESTAZIONI PROFESSIONALI E SPECIALISTICHE PER IL SOGGETTO AGGREGATORE (FINALIZZATO AL CAP. 20000895 INSIEME A CAP. 01091002, 01091003, 01091001,01091004, 01091006, 01091007, 01091020, 01091016)	1 Servizi istituzionali, generali e di gestione	9 Assistenza tecnico-amministrativa agli enti locali	2023ST001.STATO: SOGGETTO AGGREGATORE	Vincoli derivanti da trasferimenti	4.000,00	0,00	0,00	0,00	0,00
1 Spese correnti	3 Acquisto di beni e servizi	2 Acquisto di servizi	11 Prestazioni professionali e specialistiche	0	1091014	PRESTAZIONI PROFESSIONALI E SPECIALISTICHE PER IL SOGGETTO AGGREGATORE (FINANZIATO CON AVANZO VINCOLATO)	1 Servizi istituzionali, generali e di gestione	9 Assistenza tecnico-amministrativa agli enti locali	2016ST004.STATO: SOGGETTO AGGREGATORE	Vincoli derivanti da trasferimenti	3.000,00	0,00	0,00	0,00	0,00
1 Spese correnti	3 Acquisto di beni e servizi	2 Acquisto di servizi	11 Prestazioni professionali e specialistiche	0	1111200	ACQUISIZIONE, ANALISI, VALUTAZ. ED ELABORAZ. DATI E DOCUMENTI PER IL PSM 2022/2024 E ALTRI STRUMENTI DI PIANIFICAZIONE DI COMPETENZA DI CMM. FONDI MIMS (FINALIZZATO A 20000076 CON 10051172, 10051173)	1 Servizi istituzionali, generali e di gestione	11 Altri servizi generali	2023ST017.STATO MIMS: REDAZIONE DI PIANI, PROGETTI	Vincoli derivanti da trasferimenti	201.092,60	43.920,00	0,00	0,00	0,00
1 Spese correnti	3 Acquisto di beni e servizi	2 Acquisto di servizi	11 Prestazioni professionali e specialistiche	0	4021084	SPESE PER PRESTAZIONI PROFESSIONALI SPECIALISTICHE (FINALIZZATO A CAP. 20000073 FINO 2024)	4 Istruzione e diritto allo studio	2 Altri ordini di istruzione non universitaria	2022ST009.STATO: PIANI SICUREZZA STRADE E SCUOLE D.L. 162/2019	Vincoli derivanti da trasferimenti	0,00	0,00	-20,00	0,00	0,00
1 Spese correnti	3 Acquisto di beni e servizi	2 Acquisto di servizi	11 Prestazioni professionali e specialistiche	0	4021084	SPESE PER PRESTAZIONI PROFESSIONALI SPECIALISTICHE (FINALIZZATO A CAP. 20000073 FINO 2024)	4 Istruzione e diritto allo studio	2 Altri ordini di istruzione non universitaria	2023ST003.STATO: PIANI SICUREZZA STRADE E SCUOLE D.L. 162/2019	Vincoli derivanti da trasferimenti	100.000,00	0,00	0,00	0,00	0,00

Titolo	II liv. p.f.	III liv. p.f.	IV liv. p.f.	V liv. p.f.	Capitolo	Descrizione capitolo	Missione	Programma	Vincolo	Tipo vincolo	Stanziamiento 2023	Impegni 2023	Minori residui	Impegni esercizi futuri finanziati con F.p.v. 2023	Economie impegni F.p.v. 2023
1 Spese correnti	3 Acquisto di beni e servizi	2 Acquisto di servizi	11 Prestazioni professionali e specialistiche	0	8011041	PRESTAZIONI PROFES. SPECIALIST. PROGETTO WELFARE METROPOLITANO RIGENERAZIONE URBANA (FINALIZZ. A 20000285 CON 08011040, 08011042, 08011043, 08011044, 08011045, 08011046, 08011047, 08011075, 08011093)	8 Assetto del territorio ed edilizia abitativa	1 Urbanistica e assetto del territorio	2023ST012.STATO: PROGETTO WELFARE	Vincoli derivanti da trasferimenti	93.100,00	0,00	0,00	0,00	0,00
1 Spese correnti	3 Acquisto di beni e servizi	2 Acquisto di servizi	11 Prestazioni professionali e specialistiche	0	8011041	PRESTAZIONI PROFES. SPECIALIST. PROGETTO WELFARE METROPOLITANO RIGENERAZIONE URBANA (FINALIZZ. A 20000285 CON 08011040, 08011042, 08011043, 08011044, 08011045, 08011046, 08011047, 08011075, 08011093)	8 Assetto del territorio ed edilizia abitativa	1 Urbanistica e assetto del territorio	2024ST013.STATO: PROGETTO WELFARE	Vincoli derivanti da trasferimenti	3.100,00	0,00	0,00	0,00	0,00
1 Spese correnti	3 Acquisto di beni e servizi	2 Acquisto di servizi	11 Prestazioni professionali e specialistiche	0	8011068	SPESE PER SERVIZI PRESTAZIONI PROFES. SPECIALISTICI PROGETTO WELFARE METROPOLITANO RIGENERAZIONE URBANA (FINANZIATA DA AVANZO VINCOLATO)	8 Assetto del territorio ed edilizia abitativa	1 Urbanistica e assetto del territorio	2021ST003.STATO: PROGETTO WELFARE	Vincoli derivanti da trasferimenti	0,00	0,00	0,00	43.920,00	0,00
1 Spese correnti	3 Acquisto di beni e servizi	2 Acquisto di servizi	11 Prestazioni professionali e specialistiche	0	9021073	SPESE PER SUPPORTO ALLE ATTIVITA' IN MATERIA DI EFFICIENZA ENERGETICA - PRESTAZIONI PROFESSIONALI (FINANZIATO DA AVANZO VINCOLATO)	9 Sviluppo sostenibile e tutela del territorio e dell'ambiente	2 Tutela, valorizzazione e recupero ambientale	2020PR008.PRIVATI: CERTIFICATI BIANCHI	Vincoli derivanti da leggi e dai principi contabili	2.000,00	0,00	0,00	0,00	0,60
1 Spese correnti	3 Acquisto di beni e servizi	2 Acquisto di servizi	11 Prestazioni professionali e specialistiche	0	9021074	SPESE PER PRESTAZIONI DI SERVIZI SPECIALISTICI E VARIE PER IL PROGETTO DI FONDAZIONE CARIPLO "INDICAMI" - PRESTAZIONI PROFESSIONALI (FINALIZZATO A CAPITOLO DI ENTRATA 20000004)	9 Sviluppo sostenibile e tutela del territorio e dell'ambiente	2 Tutela, valorizzazione e recupero ambientale	2023PR020.CARIPLO: PROGETTO INDICAMI	Vincoli derivanti da trasferimenti	1.557,00	0,00	0,00	0,00	0,00
1 Spese correnti	3 Acquisto di beni e servizi	2 Acquisto di servizi	11 Prestazioni professionali e specialistiche	0	9021101	FONDO PER LA PARTECIPAZIONE AL PROGETTO EUROPEO MULTISOURCE DA FINANZIAMENTO HORIZON 2020 - PRESTAZIONI PROFESSIONALI (FINALIZZATA A CAP. 20000064 INSIEME A CAP. 09021100, 09021102)	9 Sviluppo sostenibile e tutela del territorio e dell'ambiente	2 Tutela, valorizzazione e recupero ambientale	2021UE005.UE: PROGETTO MULTISOURCE	Vincoli derivanti da trasferimenti	20.000,00	0,00	0,00	0,00	11.850,00

Titolo	II liv. p.f.	III liv. p.f.	IV liv. p.f.	V liv. p.f.	Capitolo	Descrizione capitolo	Missione	Programma	Vincolo	Tipo vincolo	Stanziamiento 2023	Impegni 2023	Minori residui	Impegni esercizi futuri finanziati con F.p.v. 2023	Economie impegni F.p.v. 2023
1 Spese correnti	3 Acquisto di beni e servizi	2 Acquisto di servizi	11 Prestazioni professionali e specialistiche	0	9021101	FONDO PER LA PARTECIPAZIONE AL PROGETTO EUROPEO MULTISOURCE DA FINANZIAMENTO HORIZON 2020 - PRESTAZIONI PROFESSIONALI (FINALIZZATA A CAP. 20000064 INSIEME A CAP. 09021100, 09021102)	9 Sviluppo sostenibile e tutela del territorio e dell'ambiente	2 Tutela, valorizzazione e recupero ambientale	2023UE002.UE: PROGETTO MULTISOURCE	Vincoli derivanti da trasferimenti	18.404,00	0,00	0,00	0,00	0,00
1 Spese correnti	3 Acquisto di beni e servizi	2 Acquisto di servizi	11 Prestazioni professionali e specialistiche	0	9021121	SPESA PER PRESTAZIONI DI SERVIZI A SUPPORTO DEI PROGETTI STRATEGICI DELL'AREA (FINANZIATO DA AVANZO VINCOLATO) FONDO PER LA	9 Sviluppo sostenibile e tutela del territorio e dell'ambiente	2 Tutela, valorizzazione e recupero ambientale	2018UE007.UE: PROGETTO NATURE4CITIES	Vincoli derivanti da trasferimenti	40.000,00	0,00	0,00	0,00	0,00
1 Spese correnti	3 Acquisto di beni e servizi	2 Acquisto di servizi	11 Prestazioni professionali e specialistiche	0	9061023	PARTECIPAZIONE AL PROGETTO EUROPEO WATER4ALL A VALERE SUL FINANZIAMENTO HORIZON - PRESTAZIONI PROFESSIONALI (FINALIZZATO A 20000250 INSIEME A 09061022, 09061024)	9 Sviluppo sostenibile e tutela del territorio e dell'ambiente	6 Tutela e valorizzazione delle risorse idriche	2022UE003.UE:PROGETTO CAMELOT- CITIES AND METROPOLIS IN EUROPE	Vincoli derivanti da trasferimenti	12.000,00	0,00	0,00	0,00	0,00
1 Spese correnti	3 Acquisto di beni e servizi	2 Acquisto di servizi	11 Prestazioni professionali e specialistiche	0	9061023	FONDO PER LA PARTECIPAZIONE AL PROGETTO EUROPEO WATER4ALL A VALERE SUL FINANZIAMENTO HORIZON - PRESTAZIONI PROFESSIONALI (FINALIZZATO A 20000250 INSIEME A 09061022, 09061024)	9 Sviluppo sostenibile e tutela del territorio e dell'ambiente	6 Tutela e valorizzazione delle risorse idriche	2022UE008.UE: PROGETTO EUROPEO WATER4ALL	Vincoli derivanti da trasferimenti	0,00	0,00	0,00	0,00	12.675,00
1 Spese correnti	3 Acquisto di beni e servizi	2 Acquisto di servizi	11 Prestazioni professionali e specialistiche	0	9061023	FONDO PER LA PARTECIPAZIONE AL PROGETTO EUROPEO WATER4ALL A VALERE SUL FINANZIAMENTO HORIZON - PRESTAZIONI PROFESSIONALI (FINALIZZATO A 20000250 INSIEME A 09061022, 09061024)	9 Sviluppo sostenibile e tutela del territorio e dell'ambiente	6 Tutela e valorizzazione delle risorse idriche	2023UE003.UE: PROGETTO EUROPEO WATER4ALL	Vincoli derivanti da trasferimenti	6.174,00	0,00	0,00	0,00	0,00
1 Spese correnti	3 Acquisto di beni e servizi	2 Acquisto di servizi	11 Prestazioni professionali e specialistiche	0	9081024	177306400 SPESA PER SERVIZI CONCERNENTI LA CAMPAGNA DI VERIFICA DI IMPIANTI TERMICI - DLGS 192/2005 (FINALIZZATO AL CAP. 30000010 INSIEME A CAP 9081022, 9081027, 9081023, 9081043, 9081046) - PRESTAZIONI PROFESSIONALI	9 Sviluppo sostenibile e tutela del territorio e dell'ambiente	8 Qualita' dell'aria e riduzione dell'inquinamento	2021PR003.PRIVATI: VERIFICA IMPIANTI TERMICI	Vincoli derivanti da leggi e dai principi contabili	0,00	0,00	0,00	0,00	0,01

Titolo	II liv. p.f.	III liv. p.f.	IV liv. p.f.	V liv. p.f.	Capitolo	Descrizione capitolo	Missione	Programma	Vincolo	Tipo vincolo	Stanziamiento 2023	Impegni 2023	Minori residui	Impegni esercizi futuri finanziati con F.p.v. 2023	Economie impegni F.p.v. 2023
1 Spese correnti	3 Acquisto di beni e servizi	2 Acquisto di servizi	11 Prestazioni professionali e specialistiche	0	9081024	177306400 SPESE PER SERVIZI CONCERNENTI LA CAMPAGNA DI VERIFICA DI IMPIANTI TERMICI - DLGS 192/2005 (FINALIZZATO AL CAP. 30000010 INSIEME A CAP 9081022, 9081027, 9081023, 9081043, 9081046) - PRESTAZIONI PROFESSIONALI	9 Sviluppo sostenibile e tutela del territorio e dell'ambiente	8 Qualita' dell'aria e riduzione dell'inquinamento	2022PR002.PRIVATI: VERIFICA IMPIANTI TERMICI	Vincoli derivanti da leggi e dai principi contabili	37.932,70	0,00	0,00	0,00	0,00
1 Spese correnti	3 Acquisto di beni e servizi	2 Acquisto di servizi	11 Prestazioni professionali e specialistiche	0	9081024	177306400 SPESE PER SERVIZI CONCERNENTI LA CAMPAGNA DI VERIFICA DI IMPIANTI TERMICI - DLGS 192/2005 (FINALIZZATO AL CAP. 30000010 INSIEME A CAP 9081022, 9081027, 9081023, 9081043, 9081046) - PRESTAZIONI PROFESSIONALI	9 Sviluppo sostenibile e tutela del territorio e dell'ambiente	8 Qualita' dell'aria e riduzione dell'inquinamento	2023PR010.PRIVATI: VERIFICA IMPIANTI TERMICI	Vincoli derivanti da leggi e dai principi contabili	1.652.613,42	9.000,00	0,00	6.000,00	0,00
1 Spese correnti	3 Acquisto di beni e servizi	2 Acquisto di servizi	11 Prestazioni professionali e specialistiche	0	9081024	177306400 SPESE PER SERVIZI CONCERNENTI LA CAMPAGNA DI VERIFICA DI IMPIANTI TERMICI - DLGS 192/2005 (FINALIZZATO AL CAP. 30000010 INSIEME A CAP 9081022, 9081027, 9081023, 9081043, 9081046) - PRESTAZIONI PROFESSIONALI	9 Sviluppo sostenibile e tutela del territorio e dell'ambiente	8 Qualita' dell'aria e riduzione dell'inquinamento	2024PR010.PRIVATI: VERIFICA IMPIANTI TERMICI	Vincoli derivanti da leggi e dai principi contabili	59.963,42	0,00	0,00	0,00	0,00
1 Spese correnti	3 Acquisto di beni e servizi	2 Acquisto di servizi	11 Prestazioni professionali e specialistiche	0	9081024	177306400 SPESE PER SERVIZI CONCERNENTI LA CAMPAGNA DI VERIFICA DI IMPIANTI TERMICI - DLGS 192/2005 (FINALIZZATO AL CAP. 30000010 INSIEME A CAP 9081022, 9081027, 9081023, 9081043, 9081046) - PRESTAZIONI PROFESSIONALI	9 Sviluppo sostenibile e tutela del territorio e dell'ambiente	8 Qualita' dell'aria e riduzione dell'inquinamento	2025PR009.PRIVATI: VERIFICA IMPIANTI TERMICI	Vincoli derivanti da leggi e dai principi contabili	59.963,42	0,00	0,00	0,00	0,00
1 Spese correnti	3 Acquisto di beni e servizi	2 Acquisto di servizi	11 Prestazioni professionali e specialistiche	0	9081041	SPESE PER SERVIZI CONCERNENTI LA CAMPAGNA DI VERIFICA DI IMPIANTI TERMICI - DLGS 192/2005 - PRESTAZIONI PROFESSIONALI - (FINANZIATO DA AVANZO VINCOLATO)	9 Sviluppo sostenibile e tutela del territorio e dell'ambiente	8 Qualita' dell'aria e riduzione dell'inquinamento	2016PR021.PRIVATI: VERIFICA DI IMPIANTI TERMICI	Vincoli derivanti da leggi e dai principi contabili	332.511,23	0,00	0,00	0,00	255.247,48
1 Spese correnti	3 Acquisto di beni e servizi	2 Acquisto di servizi	11 Prestazioni professionali e specialistiche	0	9081041	SPESE PER SERVIZI CONCERNENTI LA CAMPAGNA DI VERIFICA DI IMPIANTI TERMICI - DLGS 192/2005 - PRESTAZIONI PROFESSIONALI - (FINANZIATO DA AVANZO VINCOLATO)	9 Sviluppo sostenibile e tutela del territorio e dell'ambiente	8 Qualita' dell'aria e riduzione dell'inquinamento	2017PR004.PRIVATI: VERIFICA DI IMPIANTI TERMICI	Vincoli derivanti da leggi e dai principi contabili	435.938,81	0,00	-0,01	0,00	218.700,75

Titolo	II liv. p.f.	III liv. p.f.	IV liv. p.f.	V liv. p.f.	Capitolo	Descrizione capitolo	Missione	Programma	Vincolo	Tipo vincolo	Stanziamiento 2023	Impegni 2023	Minori residui	Impegni esercizi futuri finanziati con F.p.v. 2023	Economie impegni F.p.v. 2023
1 Spese correnti	3 Acquisto di beni e servizi	2 Acquisto di servizi	11 Prestazioni professionali e specialistiche	0	9081041	SPESA PER SERVIZI CONCERNENTI LA CAMPAGNA DI VERIFICA DI IMPIANTI TERMICI - DLGS 192/2005 - PRESTAZIONI PROFESSIONALI - (FINANZIATO DA AVANZO VINCOLATO)	9 Sviluppo sostenibile e tutela del territorio e dell'ambiente	8 Qualita' dell'aria e riduzione dell'inquinamento	2018PR010.PRIVATI: VERIFICA IMPIANTI TERMICI	Vincoli derivanti da leggi e dai principi contabili	86.811,30	0,00	-0,01	90.319,16	0,00
1 Spese correnti	3 Acquisto di beni e servizi	2 Acquisto di servizi	11 Prestazioni professionali e specialistiche	0	10021070	FONDI PER PROGETTAZIONE E PIANIFICAZIONE DEI TRASPORTI E DELLA MOBILITA' (FINALIZZATO A CAP. 20000410)	10 Trasporti e diritto alla mobilita'	2 Trasporto pubblico	2022RG026.REGIONE:P ROGETTAZIONE E PIANIFICAZIONE DEI TRASPORTI E DELLA MOBILITA'	Vincoli derivanti da trasferimenti	0,00	0,00	-450,59	0,00	0,00
1 Spese correnti	3 Acquisto di beni e servizi	2 Acquisto di servizi	11 Prestazioni professionali e specialistiche	0	10051052	161301310 SPESA PER MANUTENZIONE PIANO VIABILE E SEGNALETICA VERTICALE - CONTRATTI - (FINANZIATO DA ENTRATE CORRENTI DA SANZIONI STRADA) - PRESTAZIONI PROFESSIONALI	10 Trasporti e diritto alla mobilita'	5 Viabilita' e infrastrutture stradali	2023S2001.SANZIONI CODICE DELLA STRADA	Vincoli derivanti da leggi e dai principi contabili	210.000,00	0,00	0,00	0,00	0,00
1 Spese correnti	3 Acquisto di beni e servizi	2 Acquisto di servizi	11 Prestazioni professionali e specialistiche	0	10051121	SPESA PER ADEGUAMENTO NORMATIVO PROGETTI DI POTENZIAMENTO SP. EX SS. 415 PAULLESE - II LOTTO - II STRALCIO - FONDI MIT DM 8118/2020 (FINANZIATO DA AVANZO VINCOLATO)	10 Trasporti e diritto alla mobilita'	5 Viabilita' e infrastrutture stradali	2021ST020.MIT: MANUTENZIONE STRADE	Vincoli derivanti da trasferimenti	155.000,00	0,00	0,00	0,00	0,00
1 Spese correnti	3 Acquisto di beni e servizi	2 Acquisto di servizi	11 Prestazioni professionali e specialistiche	0	10051141	SPESA PER PRESTAZIONE DI SERVIZI SPECIALISTICI PER LA SICUREZZA STRADALE DI SUPPORTO AL SETTORE (FINALIZZATO A CAP. 20000073 FINO 2024)	10 Trasporti e diritto alla mobilita'	5 Viabilita' e infrastrutture stradali	2022ST009.STATO: PIANI SICUREZZA STRADE E SCUOLE D.L. 162/2019	Vincoli derivanti da trasferimenti	25.461,44	0,00	0,00	0,00	0,00
1 Spese correnti	3 Acquisto di beni e servizi	2 Acquisto di servizi	11 Prestazioni professionali e specialistiche	0	10051141	SPESA PER PRESTAZIONE DI SERVIZI SPECIALISTICI PER LA SICUREZZA STRADALE DI SUPPORTO AL SETTORE (FINALIZZATO A CAP. 20000073 FINO 2024)	10 Trasporti e diritto alla mobilita'	5 Viabilita' e infrastrutture stradali	2023ST003.STATO: PIANI SICUREZZA STRADE E SCUOLE D.L. 162/2019	Vincoli derivanti da trasferimenti	100.000,00	0,00	0,00	0,00	0,00
1 Spese correnti	3 Acquisto di beni e servizi	2 Acquisto di servizi	11 Prestazioni professionali e specialistiche	0	10051173	SPESA PER STUDI DI FATTIBILITA' PER L'ATTUAZIONE DEL PIANO DI SETTORE DELLA CITTA' METROPOLITANA DI MILANO- BICIPLAN METROPOLITANO "CAMBIO". PRESTAZIONI PROFESS. E SPECIALISTICHE. FONDI MIMS (FINANZIATO DA AVANZO VINCOLATO)	10 Trasporti e diritto alla mobilita'	5 Viabilita' e infrastrutture stradali	2022ST028.STATO MIMS: REDAZIONE DI PIANI, PROGETTI	Vincoli derivanti da trasferimenti	16.343,13	0,00	0,00	0,00	9.303,72
1 Spese correnti	3 Acquisto di beni e servizi	2 Acquisto di servizi	11 Prestazioni professionali e specialistiche	0	15011117	FONDO CORRENTE PER PROGETTAZIONE ESECUTIVA CPI MILANO COLLEGATO A PNRR MSC1 11.1 (FINANZIATO AVANZO VINCOLATO)	15 Politiche per il lavoro e la formazione professionale	1 Servizi per lo sviluppo del mercato del lavoro	2019RG030.REGIONE: FONDO CORRENTE PER POTENZIAMENTO C.P.I.	Vincoli derivanti da trasferimenti	469.956,94	0,00	0,00	0,00	0,00

Titolo	II liv. p.f.	III liv. p.f.	IV liv. p.f.	V liv. p.f.	Capitolo	Descrizione capitolo	Missione	Programma	Vincolo	Tipo vincolo	Stanziamiento 2023	Impegni 2023	Minori residui	Impegni esercizi futuri finanziati con F.p.v. 2023	Economie impegni F.p.v. 2023
1 Spese correnti	3 Acquisto di beni e servizi	2 Acquisto di servizi	13 Servizi ausiliari per il funzionamento dell'ente	0	1111089	119304810 SPESE PER SERVIZI CONCERNENTI COMPITI PER POTENZIAMENTO ATTIVITA' DI CONTROLLO IN MATERIA DI POLIZIA METROPOLITANA (FINANZIATO DA ENTRATE CORRENTI DA SANZIONI STRADA) - SERVIZI AUSILIARI STAMPE E ALTRI SERVIZI	1 Servizi istituzionali, generali e di gestione	11 Altri servizi generali	2023S2001.SANZIONI CODICE DELLA STRADA	Vincoli derivanti da leggi e dai principi contabili	100,00	0,00	0,00	0,00	0,00
1 Spese correnti	3 Acquisto di beni e servizi	2 Acquisto di servizi	13 Servizi ausiliari per il funzionamento dell'ente	0	8011045	AUSILIARI PER PROGETTO WELFARE METROPOLITANO E RIGENERAZIONE URBANA (FINALIZZ. A 20000285 CON 08011040, 08011041, 08011042, 08011043, 08011044, 08011046, 08011047, 08011075, 08011093)	8 Assetto del territorio ed edilizia abitativa	1 Urbanistica e assetto del territorio	2023ST012.STATO: PROGETTO WELFARE	Vincoli derivanti da trasferimenti	5.000,00	0,00	0,00	0,00	0,00
1 Spese correnti	3 Acquisto di beni e servizi	2 Acquisto di servizi	15 Contratti di servizio pubblico	0	9021071	SPESE PER FORMAZIONE ASPIRANTI GEV (FINALIZZATO A CAPITOLO 20000290 CON CAP. 09021006, 09021008, 09021013, 09021089)	9 Sviluppo sostenibile e tutela del territorio e dell'ambiente	2 Tutela, valorizzazione e recupero ambientale	2023RG001.REGIONE: SERVIZIO GEV	Vincoli derivanti da trasferimenti	7.000,00	0,00	0,00	0,00	0,00
1 Spese correnti	3 Acquisto di beni e servizi	2 Acquisto di servizi	15 Contratti di servizio pubblico	0	10051025	161304610 FONDO PER SPONSORIZZAZIONI PER LA SISTEMAZIONE E MANUTENZIONE DELLE AREE A VERDE PUBBLICO SU AIUOLE DI ROTATORIE LUNGO LE STRADE METROPOLITANE (FINALIZZATO A CAP.20000150)	10 Trasporti e diritto alla mobilita'	5 Viabilita' e infrastrutture stradali	2023PR021.PRIVATI: MANUTENZIONE AREE VERDI	Vincoli derivanti da trasferimenti	586.596,00	78.360,15	0,00	0,00	0,00
1 Spese correnti	3 Acquisto di beni e servizi	2 Acquisto di servizi	16 Servizi amministrativi	0	1091003	SPESE PER SERVIZI AMMINISTRATIVI PER ADEMPIMENTI DEL SOGGETTO AGGREGATORE (FINALIZZATA AL CAP. 20000895 INSIEME A CAP. 01091002, 01091001, 01091004,01091020, 01091005, 01091006, 01091007, 01091016)	1 Servizi istituzionali, generali e di gestione	9 Assistenza tecnico-amministrativa agli enti locali	2023ST001.STATO: SOGGETTO AGGREGATORE	Vincoli derivanti da trasferimenti	2.000,00	0,00	0,00	0,00	0,00
1 Spese correnti	3 Acquisto di beni e servizi	2 Acquisto di servizi	16 Servizi amministrativi	0	1111056	119304810 SPESE PER SERVIZI CONCERNENTI COMPITI PER POTENZIAMENTO ATTIVITA' DI CONTROLLO IN MATERIA DI POLIZIA METROPOLITANA (FINANZIATO DA ENTRATE CORRENTI DA SANZIONI STRADA) - SERVIZI AMMINISTRATIVI	1 Servizi istituzionali, generali e di gestione	11 Altri servizi generali	2023S2001.SANZIONI CODICE DELLA STRADA	Vincoli derivanti da leggi e dai principi contabili	1.000,00	0,00	0,00	0,00	0,00

Titolo	II liv. p.f.	III liv. p.f.	IV liv. p.f.	V liv. p.f.	Capitolo	Descrizione capitolo	Missione	Programma	Vincolo	Tipo vincolo	Stanziamiento 2023	Impegni 2023	Minori residui	Impegni esercizi futuri finanziati con F.p.v. 2023	Economie impegni F.p.v. 2023
1 Spese correnti	3 Acquisto di beni e servizi	2 Acquisto di servizi	16 Servizi amministrativi	0	10051041	161310210 SPESE PER PRESTAZIONI DI SERVIZI PER LA SICUREZZA STRADALE PER IL SETTORE (FINANZIATO DA ENTRATE CORRENTI DA SANZIONI STRADA) - SERVIZI AMMINISTRATIVI	10 Trasporti e diritto alla mobilita'	5 Viabilita' e infrastrutture stradali	2023S2001.SANZIONI CODICE DELLA STRADA	Vincoli derivanti da leggi e dai principi contabili	10.000,00	423,17	0,00	0,00	0,00
1 Spese correnti	3 Acquisto di beni e servizi	2 Acquisto di servizi	16 Servizi amministrativi	0	10051062	113301400 SPESE PER SERVIZI CONCERNENTI LA GESTIONE DELLE CONTRAVVENZIONI AL CODICE DELLA STRADA - VERBALI ESTERI, CUSTODIA AUTO SEQUESTRATE (FINANZIATO DA ENTRATE CORRENTI DA SANZIONI STRADA) - SERVIZI AMMINISTRATIVI	10 Trasporti e diritto alla mobilita'	5 Viabilita' e infrastrutture stradali	2022S2001.SANZIONI CODICE DELLA STRADA	Vincoli derivanti da leggi e dai principi contabili	0,00	0,00	-170,70	0,00	0,00
1 Spese correnti	3 Acquisto di beni e servizi	2 Acquisto di servizi	16 Servizi amministrativi	0	10051062	113301400 SPESE PER SERVIZI CONCERNENTI LA GESTIONE DELLE CONTRAVVENZIONI AL CODICE DELLA STRADA - VERBALI ESTERI, CUSTODIA AUTO SEQUESTRATE (FINANZIATO DA ENTRATE CORRENTI DA SANZIONI STRADA) - SERVIZI AMMINISTRATIVI	10 Trasporti e diritto alla mobilita'	5 Viabilita' e infrastrutture stradali	2023S2001.SANZIONI CODICE DELLA STRADA	Vincoli derivanti da leggi e dai principi contabili	56.000,00	50.906,22	0,00	0,00	0,00
1 Spese correnti	3 Acquisto di beni e servizi	2 Acquisto di servizi	18 Servizi sanitari	0	11111150	119304810 SPESE PER SERVIZI CONCERNENTI COMPITI PER POTENZIAMENTO ATTIVITA' DI CONTROLLO IN MATERIA DI POLIZIA METROPOLITANA (FINANZIATO DA ENTRATE CORRENTI DA SANZIONI STRADA) - SERVIZI AUSILIARI	1 Servizi istituzionali, generali e di gestione	11 Altri servizi generali	2023S2001.SANZIONI CODICE DELLA STRADA	Vincoli derivanti da leggi e dai principi contabili	3.000,00	0,00	0,00	0,00	0,00
1 Spese correnti	3 Acquisto di beni e servizi	2 Acquisto di servizi	19 Servizi informatici e di telecomunicazioni	0	1091001	SERVIZI INFORMATICI PER SOGGETTO AGGREGATORE (FINALIZZATA AL CAP. 20000895 INSIEME A CAP. 01091002, 01091003, 01091004, 01091020, 01091005, 01091006, 01091007, 01091016)	1 Servizi istituzionali, generali e di gestione	9 Assistenza tecnico-amministrativa agli enti locali	2023ST001.STATO: SOGGETTO AGGREGATORE	Vincoli derivanti da trasferimenti	2.000,00	0,00	0,00	0,00	0,00
1 Spese correnti	3 Acquisto di beni e servizi	2 Acquisto di servizi	19 Servizi informatici e di telecomunicazioni	0	11111020	119304810 SPESE PER SERVIZI CONCERNENTI COMPITI PER POTENZIAMENTO ATTIVITA' DI CONTROLLO IN MATERIA DI POLIZIA METROPOLITANA (FINANZIATO DA ENTRATE CORRENTI DA SANZIONI STRADA) - SERVIZI INFORMATICI	1 Servizi istituzionali, generali e di gestione	11 Altri servizi generali	2023S2001.SANZIONI CODICE DELLA STRADA	Vincoli derivanti da leggi e dai principi contabili	2.500,00	0,00	0,00	0,00	0,00

Titolo	II liv. p.f.	III liv. p.f.	IV liv. p.f.	V liv. p.f.	Capitolo	Descrizione capitolo	Missione	Programma	Vincolo	Tipo vincolo	Stanziamiento 2023	Impegni 2023	Minori residui	Impegni esercizi futuri finanziati con F.p.v. 2023	Economie impegni F.p.v. 2023
1 Spese correnti	3 Acquisto di beni e servizi	2 Acquisto di servizi	19 Servizi informatici e di telecomunicazioni	0	10051078	161309710 SPESE PER MANUTENZIONE SOFTWARE PER LA SICUREZZA STRADALE (VIABILITA', OPERE PUBBLICHE STRADALI) (FINANZIATO DA ENTRATE CORRENTI DA SANZIONI STRADA) - SERVIZI INFORMATICI	10 Trasporti e diritto alla mobilita'	5 Viabilita' e infrastrutture stradali	2023S2001.SANZIONI CODICE DELLA STRADA	Vincoli derivanti da leggi e dai principi contabili	30.000,00	26.730,20	0,00	0,00	0,00
1 Spese correnti	3 Acquisto di beni e servizi	2 Acquisto di servizi	19 Servizi informatici e di telecomunicazioni	0	10051098	161316800 FONDO PER SPESE PER SERVIZI DI VIDEOSORVEGLIANZA PER LA SICUREZZA STRADALE (FINANZIATO DA ENTRATE CORRENTI DA SANZIONI STRADA)	10 Trasporti e diritto alla mobilita'	5 Viabilita' e infrastrutture stradali	2023S2001.SANZIONI CODICE DELLA STRADA	Vincoli derivanti da leggi e dai principi contabili	45.000,00	0,00	0,00	0,00	0,00
1 Spese correnti	3 Acquisto di beni e servizi	2 Acquisto di servizi	2 Organizzazione eventi, pubblicita' servizi per trasferta	0	1091002	SPESE PER EVENTI, TRASFERTE PER SOGGETTO AGGREGATORE (FINALIZZATA AL CAP. 20000895 INSIEME A CAP. 01091001, 01091003, 01091004, 01091020, 01091005, 01091006, 01091007, 01091016)	1 Servizi istituzionali, generali e di gestione	9 Assistenza tecnico-amministrativa agli enti locali	2023ST001.STATO: SOGGETTO AGGREGATORE	Vincoli derivanti da trasferimenti	2.000,00	0,00	0,00	0,00	0,00
1 Spese correnti	3 Acquisto di beni e servizi	2 Acquisto di servizi	2 Organizzazione eventi, pubblicita' servizi per trasferta	0	1091012	SPESE PER EVENTI, TRASFERTE PER GLI ADEMPIMENTI DEL SOGGETTO AGGREGATORE (FINANZIATO CON AVANZO VINCOLATO)	1 Servizi istituzionali, generali e di gestione	9 Assistenza tecnico-amministrativa agli enti locali	2016ST004.STATO: SOGGETTO AGGREGATORE	Vincoli derivanti da trasferimenti	1.500,00	0,00	0,00	0,00	0,00
1 Spese correnti	3 Acquisto di beni e servizi	2 Acquisto di servizi	2 Organizzazione eventi, pubblicita' servizi per trasferta	0	7011020	PROMOZIONE INTEGRATIVA E ATTRATTIVITA' TURISTICA - ORGANIZZAZIONE EVENTI, PUBBLICITA' E TRASFERTA - ALTRI SERVIZI - AI SENSI DELLA L.R. 27/2015 (FINALIZZATO A CAP. 30001130)	7 Turismo	1 Sviluppo e valorizzazione del turismo	2022PR009.PRIVATI: SANZIONI TURISMO	Vincoli derivanti da leggi e dai principi contabili	0,00	0,00	0,00	0,00	0,05
1 Spese correnti	3 Acquisto di beni e servizi	2 Acquisto di servizi	2 Organizzazione eventi, pubblicita' servizi per trasferta	0	7011020	PROMOZIONE INTEGRATIVA E ATTRATTIVITA' TURISTICA - ORGANIZZAZIONE EVENTI, PUBBLICITA' E TRASFERTA - ALTRI SERVIZI - AI SENSI DELLA L.R. 27/2015 (FINALIZZATO A CAP. 30001130)	7 Turismo	1 Sviluppo e valorizzazione del turismo	2023PR011.PRIVATI: SANZIONI TURISMO	Vincoli derivanti da leggi e dai principi contabili	27.000,00	9.778,10	0,00	0,00	0,00
1 Spese correnti	3 Acquisto di beni e servizi	2 Acquisto di servizi	2 Organizzazione eventi, pubblicita' servizi per trasferta	0	7011021	ATTUAZIONE DELLE AZIONI DI MARKETING TURISTICO TERRITORIALE, PER LA VALORIZZAZIONE DEL TERRITORIO METROPOLITANO E DEI SERVIZI CORRELATI (AI SENSI DELLA L.R. 27/2015) (FINANZIATO DA AVANZO VINCOLATO)	7 Turismo	1 Sviluppo e valorizzazione del turismo	2018PR038.PRIVATI: SANZIONI TURISMO	Vincoli derivanti da leggi e dai principi contabili	3.927,98	0,00	0,00	0,00	0,00

Titolo	II liv. p.f.	III liv. p.f.	IV liv. p.f.	V liv. p.f.	Capitolo	Descrizione capitolo	Missione	Programma	Vincolo	Tipo vincolo	Stanziamiento 2023	Impegni 2023	Minori residui	Impegni esercizi futuri finanziati con F.p.v. 2023	Economie impegni F.p.v. 2023
1 Spese correnti	3 Acquisto di beni e servizi	2 Acquisto di servizi	2 Organizzazione eventi, pubblicità servizi per trasferta	0	8011043	PUBBLICITA' EVENTI, SPESE TRASFERTA ECC. PROGETTO WELFARE METROP. E RIGENERAZIONE URBANA (FINALIZZ. A 20000285 CON 08011040,08011041,08011042,08011044,08011045, 08011046,08011047,08011075,08011093)	8 Assetto del territorio ed edilizia abitativa	1 Urbanistica e assetto del territorio	2023ST012.STATO: PROGETTO WELFARE	Vincoli derivanti da trasferimenti	3.000,00	0,00	0,00	0,00	0,00
1 Spese correnti	3 Acquisto di beni e servizi	2 Acquisto di servizi	2 Organizzazione eventi, pubblicità servizi per trasferta	0	8011066	SPESE PER PUBBLICITA' EVENTI, SPESE TRASFERTA ECC. PROGETTO WELFARE METROPOLITANO E RIGENERAZIONE URBANA (FINANZIATA DA AVANZO VINCOLATO)	8 Assetto del territorio ed edilizia abitativa	1 Urbanistica e assetto del territorio	2021ST003.STATO: PROGETTO WELFARE	Vincoli derivanti da trasferimenti	0,00	0,00	0,00	817,90	0,00
1 Spese correnti	3 Acquisto di beni e servizi	2 Acquisto di servizi	2 Organizzazione eventi, pubblicità servizi per trasferta	0	9021091	EVENTI E TRASFERTE BANDO MINISTERIALE CITTA' METROPOLITANA VERSO UN' AGENDA URBANA PER LO SVILUPPO SOSTENIBILE - EVENTI, PUBBLICITA' E TRASFERTE (FINALIZZATO A CAP. 20000029 INSIEME A CAP.09021092, 09021093)	9 Sviluppo sostenibile e tutela del territorio e dell'ambiente	2 Tutela, valorizzazione e recupero ambientale	2022ST007.STATO: AGENDA URBANA PER LO SVILUPPO SOSTENIBILE	Vincoli derivanti da trasferimenti	0,00	0,00	-1.000,00	0,00	0,00
1 Spese correnti	3 Acquisto di beni e servizi	2 Acquisto di servizi	2 Organizzazione eventi, pubblicità servizi per trasferta	0	9021102	FONDO PER LA PARTECIPAZIONE AL PROGETTO EUROPEO MULTISOURCE DA FINANZIAMENTO HORIZON 2020 - RAPPRESENTANZA, ORGANIZZAZIONE EVENTI, PUBBLICITA' E TRASFERTE (FINALIZZATA A CAP. 20000064 INSIEME A CAP. 09021100, 090211101)	9 Sviluppo sostenibile e tutela del territorio e dell'ambiente	2 Tutela, valorizzazione e recupero ambientale	2023UE002.UE: PROGETTO MULTISOURCE	Vincoli derivanti da trasferimenti	3.000,00	0,00	0,00	3.000,00	0,00
1 Spese correnti	3 Acquisto di beni e servizi	2 Acquisto di servizi	2 Organizzazione eventi, pubblicità servizi per trasferta	0	9061022	FONDO PER LA PARTECIPAZIONE AL PROGETTO EUROPEO WATER4ALL A VALERE SUL FINANZIAMENTO HORIZON - RAPPRESENTANZA, ORGANIZZAZIONE EVENTI, PUBBLICITA' E TRASFERTE (FINALIZZATO A 20000250 INSIEME A 09061023, 09061024)	9 Sviluppo sostenibile e tutela del territorio e dell'ambiente	6 Tutela e valorizzazione delle risorse idriche	2023UE003.UE: PROGETTO EUROPEO WATER4ALL	Vincoli derivanti da trasferimenti	568,94	568,94	0,00	5.431,06	0,00
1 Spese correnti	3 Acquisto di beni e servizi	2 Acquisto di servizi	2 Organizzazione eventi, pubblicità servizi per trasferta	0	14011035	SPESE PER ACQUISTO SERVIZI INERENTI GLI OBIETTIVI DEL SERVIZIO SVILUPPO ECONOMICO (FINALIZZATI A CAP. 20000030, 20000233 INSIEME A CAP. 14011067)	14 Sviluppo economico e competitivita'	1 Industria PMI e Artigianato	2022ST017.FONDO DI ROTAZIONE NAZIONALE: PROGETTO SWARE	Vincoli derivanti da trasferimenti	0,00	0,00	-5,31	0,00	0,00

TABELLA ANALITICA DELLE RISORSE VINCOLATE IN AVANZO PER CAPITOLO - RENDICONTO 2023

Titolo	II liv. p.f.	III liv. p.f.	IV liv. p.f.	V liv. p.f.	Capitolo	Descrizione capitolo	Missione	Programma	Vincolo	Tipo vincolo	Stanziamiento 2023	Impegni 2023	Minori residui	Impegni esercizi futuri finanziati con F.p.v. 2023	Economie impegni F.p.v. 2023
1 Spese correnti	3 Acquisto di beni e servizi	2 Acquisto di servizi	2 Organizzazione eventi, pubblicità servizi per trasferta	0	14011035	SPESE PER ACQUISTO SERVIZI INERENTI GLI OBIETTIVI DEL SERVIZIO SVILUPPO ECONOMICO (FINALIZZATI A CAP. 20000030, 20000233 INSIEME A CAP. 14011067)	14 Sviluppo economico e competitivita'	1 Industria PMI e Artigianato	2022UE007.UE: PROGETTO SWARE	Vincoli derivanti da trasferimenti	0,00	0,00	-30,06	0,00	0,00
1 Spese correnti	3 Acquisto di beni e servizi	2 Acquisto di servizi	2 Organizzazione eventi, pubblicità servizi per trasferta	0	14011035	SPESE PER ACQUISTO SERVIZI INERENTI GLI OBIETTIVI DEL SERVIZIO SVILUPPO ECONOMICO (FINALIZZATI A CAP. 20000030, 20000233 INSIEME A CAP. 14011067)	14 Sviluppo economico e competitivita'	1 Industria PMI e Artigianato	2023ST021.FONDO DI ROTAZIONE NAZIONALE: PROGETTO SWARE	Vincoli derivanti da trasferimenti	6.500,00	0,00	0,00	0,00	0,00
1 Spese correnti	3 Acquisto di beni e servizi	2 Acquisto di servizi	2 Organizzazione eventi, pubblicità servizi per trasferta	0	14011035	SPESE PER ACQUISTO SERVIZI INERENTI GLI OBIETTIVI DEL SERVIZIO SVILUPPO ECONOMICO (FINALIZZATI A CAP. 20000030, 20000233 INSIEME A CAP. 14011067)	14 Sviluppo economico e competitivita'	1 Industria PMI e Artigianato	2023UE004.UE: PROGETTO SWARE	Vincoli derivanti da trasferimenti	36.500,00	7.720,18	0,00	0,00	0,00
1 Spese correnti	3 Acquisto di beni e servizi	2 Acquisto di servizi	2 Organizzazione eventi, pubblicità servizi per trasferta	0	14031001	SPESE PER ACQUISTO DI SERVIZI PER PARTECIPAZIONE A NUOVI PROGETTI COMUNITARI (FINALIZZATA A CAP. 20000345 INSIEME A CAP. 14031002, 14031006, 14031007, 14031008)	14 Sviluppo economico e competitivita'	3 Ricerca e innovazione	2023UE001.UE: PARTECIPAZIONE A NUOVI PROGETTI COMUNITARI	Vincoli derivanti da trasferimenti	5.000,00	0,00	0,00	0,00	0,00
1 Spese correnti	3 Acquisto di beni e servizi	2 Acquisto di servizi	2 Organizzazione eventi, pubblicità servizi per trasferta	0	14031009	SPESE PER TRASFERTA UTILI ALLA REALIZZAZIONE DEL PROGETTO EUROPEO SPAZIO ALPINO LUIGI - FONDO ROTAZIONE (FINALIZZATO A CAP. 20000044 INSIEME AI CAP 14031014, 14031016)	14 Sviluppo economico e competitivita'	3 Ricerca e innovazione	2022ST005.FONDO DI ROTAZIONE NAZIONALE: PROGETTO EUROPEO LUIGI	Vincoli derivanti da trasferimenti	0,00	0,00	0,00	0,00	392,77
1 Spese correnti	3 Acquisto di beni e servizi	2 Acquisto di servizi	2 Organizzazione eventi, pubblicità servizi per trasferta	0	14031010	SPESE PER TRASFERTA UTILI ALLA REALIZZAZIONE DEL PROGETTO EUROPEO SPAZIO ALPINO LUIGI - FESR (FINALIZZATA A CAP 20000043 INSIEME A CAP. 14031011, 14031012, 14031013, 14031015)	14 Sviluppo economico e competitivita'	3 Ricerca e innovazione	2022UE002.PROGETTO EUROPEO LUIGI	Vincoli derivanti da trasferimenti	0,00	0,00	0,00	0,00	2.225,69
1 Spese correnti	3 Acquisto di beni e servizi	2 Acquisto di servizi	2 Organizzazione eventi, pubblicità servizi per trasferta	0	19011017	SPESE PER LA REALIZZAZIONE PER ATTIVITA' PREVISTE DA PROGETTO EUROPEO "TIME4ALL" (FINALIZZATO A CAP. 20000890)	19 Relazioni internazionali	1 Relazioni internazionali e Cooperazione allo sviluppo	2023UE006.UE: PROGETTO EUROPEO TIME4ALL	Vincoli derivanti da trasferimenti	609,86	609,86	0,00	1.390,14	0,00
1 Spese correnti	3 Acquisto di beni e servizi	2 Acquisto di servizi	2 Organizzazione eventi, pubblicità servizi per trasferta	0	19011018	SPESE PER ORGANIZZAZIONE EVENTI, PUBBLICITA' E SERVIZI PER TRASFERTE PER LA REALIZZAZIONE DELLE AZIONI PREVISTE DAL PROGETTO EUROPEO "SOCIAL POST COVID URBAN REVITALIZATION" - SPUR - PROGRAMMA CERV 2021-2027 (FINALIZZATO A 20000035 CON 19011019)	19 Relazioni internazionali	1 Relazioni internazionali e Cooperazione allo sviluppo	2023PR029.PRIVATI: PROGETTO EUROPEO "SOCIAL POST COVID URBAN REVITALIZATION"	Vincoli derivanti da trasferimenti	1.000,00	0,00	0,00	0,00	0,00

Titolo	II liv. p.f.	III liv. p.f.	IV liv. p.f.	V liv. p.f.	Capitolo	Descrizione capitolo	Missione	Programma	Vincolo	Tipo vincolo	Stanziamiento 2023	Impegni 2023	Minori residui	Impegni esercizi futuri finanziati con F.p.v. 2023	Economie impegni F.p.v. 2023
1 Spese correnti	3 Acquisto di beni e servizi	2 Acquisto di servizi	4 Acquisto di servizi per formazione e addestramento del personale dell'ente	0	1091004	SERVIZI PER LA FORMAZIONE DEL PERSONALE PER IL SOGGETTO AGGREGATORE (FINALIZZATA A CAP. 20000895 INSIEME A CAP. 01091002, 01091003, 01091001, 01091020, 01091005, 01091006, 01091007, 01091016)	1 Servizi istituzionali, generali e di gestione	9 Assistenza tecnico-amministrativa agli enti locali	2023ST001.STATO: SOGGETTO AGGREGATORE	Vincoli derivanti da trasferimenti	3.000,00	0,00	0,00	0,00	0,00
1 Spese correnti	3 Acquisto di beni e servizi	2 Acquisto di servizi	4 Acquisto di servizi per formazione e addestramento del personale dell'ente	0	1091013	SPESA PER SERVIZI CONCERNENTI LA FORMAZIONE DEL PERSONALE PER IL SOGGETTO AGGREGATORE (FINANZIATO CON AVANZO VINCOLATO)	1 Servizi istituzionali, generali e di gestione	9 Assistenza tecnico-amministrativa agli enti locali	2016ST004.STATO: SOGGETTO AGGREGATORE	Vincoli derivanti da trasferimenti	13.000,00	9.767,00	0,00	0,00	0,00
1 Spese correnti	3 Acquisto di beni e servizi	2 Acquisto di servizi	4 Acquisto di servizi per formazione e addestramento del personale dell'ente	0	8011047	FORMAZIONE CONCERNENTI IL PROGETTO WELFARE METROPOLITANO E RIGENERAZIONE URBANA (FINALIZZ. A 20000285 CON 08011040, 08011041, 08011042, 08011043, 08011044, 08011045, 08011046, 0811075, 0811093)	8 Assetto del territorio ed edilizia abitativa	1 Urbanistica e assetto del territorio	2023ST012.STATO: PROGETTO WELFARE	Vincoli derivanti da trasferimenti	5.000,00	0,00	0,00	0,00	0,00
1 Spese correnti	3 Acquisto di beni e servizi	2 Acquisto di servizi	4 Acquisto di servizi per formazione e addestramento del personale dell'ente	0	8011081	SPESA PER FORMAZIONE CONCERNENTI IL PROGETTO DESK NELL' AMBITO DEL PON GOVERNANCE (FINANZIATO DA AVANZO VINCOLATO)	8 Assetto del territorio ed edilizia abitativa	1 Urbanistica e assetto del territorio	2018EL007.CM VENEZIA: PROGETTO DESK NELL'AMBITO PON GOVERNAN	Vincoli derivanti da trasferimenti	0,00	0,00	0,00	2.877,04	0,00
1 Spese correnti	3 Acquisto di beni e servizi	2 Acquisto di servizi	4 Acquisto di servizi per formazione e addestramento del personale dell'ente	0	8011081	SPESA PER FORMAZIONE CONCERNENTI IL PROGETTO DESK NELL' AMBITO DEL PON GOVERNANCE (FINANZIATO DA AVANZO VINCOLATO)	8 Assetto del territorio ed edilizia abitativa	1 Urbanistica e assetto del territorio	2019EL002.CM VENEZIA: PROGETTO DESK NELL'AMBITO PON GOVERNAN	Vincoli derivanti da trasferimenti	0,00	0,00	0,00	3.343,31	0,00
1 Spese correnti	3 Acquisto di beni e servizi	2 Acquisto di servizi	4 Acquisto di servizi per formazione e addestramento del personale dell'ente	0	8011083	SPESA PER FORMAZIONE CONCERNENTI IL PROGETTO WELFARE METROPOLITANO E RIGENERAZIONE URBANA (FINANZIATO DA AVANZO VINCOLATO)	8 Assetto del territorio ed edilizia abitativa	1 Urbanistica e assetto del territorio	2017ST007.STATO: PROGETTO WELFARE METROPOLITANO	Vincoli derivanti da trasferimenti	0,00	0,00	0,00	1.850,00	0,00
1 Spese correnti	3 Acquisto di beni e servizi	2 Acquisto di servizi	4 Acquisto di servizi per formazione e addestramento del personale dell'ente	0	8011083	FORMAZIONE CONCERNENTI IL PROGETTO WELFARE METROPOLITANO E RIGENERAZIONE URBANA (FINANZIATO DA AVANZO VINCOLATO)	8 Assetto del territorio ed edilizia abitativa	1 Urbanistica e assetto del territorio	2020ST008.STATO: PROGETTO WELFARE METROPOLITANO	Vincoli derivanti da trasferimenti	41,19	0,00	0,00	3.108,81	0,00

Titolo	II liv. p.f.	III liv. p.f.	IV liv. p.f.	V liv. p.f.	Capitolo	Descrizione capitolo	Missione	Programma	Vincolo	Tipo vincolo	Stanziamiento 2023	Impegni 2023	Minori residui	Impegni esercizi futuri finanziati con F.p.v. 2023	Economie impegni F.p.v. 2023
1 Spese correnti	3 Acquisto di beni e servizi	2 Acquisto di servizi	5 Utenze e canoni	0	1111100	119304810 SPESE PER SERVIZI CONCERNENTI COMPITI IN MATERIA PER POTENZIAMENTO ATTIVITA' DI CONTROLLO DI POLIZIA METROPOLITANA (FINANZIATO DA ENTRATE CORRENTI DA SANZIONI STRADA) - UTENZE E CANONI	1 Servizi istituzionali, generali e di gestione	11 Altri servizi generali	2023S2001.SANZIONI CODICE DELLA STRADA	Vincoli derivanti da leggi e dai principi contabili	5.000,00	4.972,20	0,00	0,00	0,00
1 Spese correnti	3 Acquisto di beni e servizi	2 Acquisto di servizi	5 Utenze e canoni	0	9021089	SPESE PER SERVIZI DI TELEFONIA PER LE GUARDIE ECOLOGICHE VOLONTARIE (GEV) - UTENZE E CANONI (FINALIZZATO A CAPITULO 20000290 CON CAP. 09021006, 09021008, 09021013, 09021071)	9 Sviluppo sostenibile e tutela del territorio e dell'ambiente	2 Tutela, valorizzazione e recupero ambientale	2023RG001.REGIONE: SERVIZIO GEV	Vincoli derivanti da trasferimenti	3.850,00	0,00	0,00	0,00	0,00
1 Spese correnti	3 Acquisto di beni e servizi	2 Acquisto di servizi	5 Utenze e canoni	0	9081046	SPESE PER SERVIZI DI TELEFONIA PER LA CAMPAGNA DI VERIFICA DEGLI IMPIANTI TERMICI DLGS 192/2005 - UTENZE E CANONI (FINALIZZATO A 30000010 INSIEME A CAP 09081022)	9 Sviluppo sostenibile e tutela del territorio e dell'ambiente	8 Qualita' dell'aria e riduzione dell'inquinamento	2023PR010.PRIVATI: VERIFICA IMPIANTI TERMICI	Vincoli derivanti da leggi e dai principi contabili	1.500,00	5,00	0,00	0,00	0,00
1 Spese correnti	3 Acquisto di beni e servizi	2 Acquisto di servizi	5 Utenze e canoni	0	10051081	113301400 SPESE PER SERVIZI CONCERNENTI LA GESTIONE DELLE CONTRAVVENZIONI AL CODICE DELLA STRADA - VERBALI ESTERI, CUSTODIA AUTO SEQUESTRATE (FINANZIATO DA ENTRATE CORRENTI DA SANZIONI STRADA) - UTENZE E CANONI	10 Trasporti e diritto alla mobilita'	5 Viabilita' e infrastrutture stradali	2022S2001.SANZIONI CODICE DELLA STRADA	Vincoli derivanti da leggi e dai principi contabili	0,00	0,00	-9.914,57	0,00	0,00
1 Spese correnti	3 Acquisto di beni e servizi	2 Acquisto di servizi	5 Utenze e canoni	0	10051081	113301400 SPESE PER SERVIZI CONCERNENTI LA GESTIONE DELLE CONTRAVVENZIONI AL CODICE DELLA STRADA - VERBALI ESTERI, CUSTODIA AUTO SEQUESTRATE (FINANZIATO DA ENTRATE CORRENTI DA SANZIONI STRADA) - UTENZE E CANONI	10 Trasporti e diritto alla mobilita'	5 Viabilita' e infrastrutture stradali	2023S2001.SANZIONI CODICE DELLA STRADA	Vincoli derivanti da leggi e dai principi contabili	40.000,00	39.610,71	0,00	0,00	0,00
1 Spese correnti	3 Acquisto di beni e servizi	2 Acquisto di servizi	6 Canoni per Progetti in Partenariato Pubblico-Privato	0	4021106	SPESE PER CANONI DI PARTENARIATO PUBBLICO PRIVATO MANUTENZIONE ORDINARIA DEL COMPLESSO SCOLASTICO PARCO NORD DI CINISELLO B. (FINALIZZATO A CAP. 20000073)	4 Istruzione e diritto allo studio	2 Altri ordini di istruzione non universitaria	2023ST003.STATO: PIANI SICUREZZA STRADE E SCUOLE D.L. 162/2019	Vincoli derivanti da trasferimenti	513.878,00	513.878,00	0,00	0,00	0,00

TABELLA ANALITICA DELLE RISORSE VINCOLATE IN AVANZO PER CAPITOLO - RENDICONTO 2023

Titolo	II liv. p.f.	III liv. p.f.	IV liv. p.f.	V liv. p.f.	Capitolo	Descrizione capitolo	Missione	Programma	Vincolo	Tipo vincolo	Stanziamiento 2023	Impegni 2023	Minori residui	Impegni esercizi futuri finanziati con F.p.v. 2023	Economie impegni F.p.v. 2023
1 Spese correnti	3 Acquisto di beni e servizi	2 Acquisto di servizi	6 Canoni per Progetti in Partenariato Pubblico-Privato	0	4021107	SPESE PER CANONI DI PARTENARIATO PUBBLICO PRIVATO MANUTENZIONE ORDINARIA EDIFICI SCOLASTICI IN CONCESSIONE DI GESTIONE E RIQUALIFICA ENERGETICA (FINALIZZATO A CAP. 20000073 FINO 2024)	4 Istruzione e diritto allo studio	2 Altri ordini di istruzione non universitaria	2023ST003.STATO: PIANI SICUREZZA STRADE E SCUOLE D.L. 162/2019	Vincoli derivanti da trasferimenti	1.554.660,00	1.440.513,70	0,00	0,00	0,00
1 Spese correnti	3 Acquisto di beni e servizi	2 Acquisto di servizi	7 Utilizzo di beni di terzi	0	1091016	ACQUISTO LICENZE PER PROGETTO AGGREGATORE (FINALIZZATO A CAP. 20000895 INSIEME A CAP. 01091002, 01091003, 01091001, 01091004, 01091005, 01091006, 01091007, 01091020)	1 Servizi istituzionali, generali e di gestione	9 Assistenza tecnico-amministrativa agli enti locali	2023ST001.STATO: SOGGETTO AGGREGATORE	Vincoli derivanti da trasferimenti	3.000,00	0,00	0,00	0,00	0,00
1 Spese correnti	3 Acquisto di beni e servizi	2 Acquisto di servizi	7 Utilizzo di beni di terzi	0	1091017	ACQUISTO LICENZE PER SOGGETTO AGGREGATORE (FINANZIATO CON AVANZO VINCOLATO)	1 Servizi istituzionali, generali e di gestione	9 Assistenza tecnico-amministrativa agli enti locali	2016ST004.STATO: SOGGETTO AGGREGATORE	Vincoli derivanti da trasferimenti	1.500,00	1.099,53	0,00	0,00	0,00
1 Spese correnti	3 Acquisto di beni e servizi	2 Acquisto di servizi	7 Utilizzo di beni di terzi	0	8011046	LICENZE SOFTWARE PER PROGETTO WELFARE METROPOLITANO E RIGENERAZIONE URBANA (FINALIZZATA A CAP. 20000285 CON CAP. 08011040, 08011041, 08011042, 08011043, 08011044, 08011045, 08011047, 08011075, 08011093)	8 Assetto del territorio ed edilizia abitativa	1 Urbanistica e assetto del territorio	2023ST012.STATO: PROGETTO WELFARE	Vincoli derivanti da trasferimenti	40.000,00	0,00	0,00	0,00	0,00
1 Spese correnti	3 Acquisto di beni e servizi	2 Acquisto di servizi	9 Manutenzione ordinaria e riparazioni	0	1111042	MANUTENZIONE DEL PARCO AUTO DELLA POLIZIA METROPOLITANA - (FINANZIATO DA ENTRATE CORRENTI DA SANZIONI STRADA) - MANUTENZIONE ORDINARIA	1 Servizi istituzionali, generali e di gestione	11 Altri servizi generali	2023SZ001.SANZIONI CODICE DELLA STRADA	Vincoli derivanti da leggi e dai principi contabili	20.000,00	6.037,21	0,00	0,00	0,00
1 Spese correnti	3 Acquisto di beni e servizi	2 Acquisto di servizi	9 Manutenzione ordinaria e riparazioni	0	1111088	119304810 SPESE PER SERVIZI CONCERNENTI COMPITI PER POTENZIAMENTO ATTIVITA' DI CONTROLLO IN MATERIA DI POLIZIA METROPOLITANA (FINANZIATO DA ENTRATE CORRENTI DA SANZIONI STRADA)- MANUTENZIONE ORDINARIA	1 Servizi istituzionali, generali e di gestione	11 Altri servizi generali	2023SZ001.SANZIONI CODICE DELLA STRADA	Vincoli derivanti da leggi e dai principi contabili	1.500,00	860,10	0,00	0,00	0,00
1 Spese correnti	3 Acquisto di beni e servizi	2 Acquisto di servizi	9 Manutenzione ordinaria e riparazioni	0	1111202	SPESE PER GESTIONE COLONNA MOBILE PER LA PROTEZIONE CIVILE - MANUTENZIONI (FINALIZZATA A CAP. 20000207)	1 Servizi istituzionali, generali e di gestione	11 Altri servizi generali	2023RG018.REGIONE: GESTIONE COLONNA MOBILE- PARTE CORRENTE	Vincoli derivanti da trasferimenti	39.512,20	25.508,78	0,00	0,00	0,00
1 Spese correnti	3 Acquisto di beni e servizi	2 Acquisto di servizi	9 Manutenzione ordinaria e riparazioni	0	4021004	SPESE PER INTERVENTI DI MANUTENZIONE ORDINARIA ISTITUTI SCOLASTICI METROPOLITANI - MAGGIORI SPESE (FINALIZZATO A CAP. 20000073 FINO 2024)	4 Istruzione e diritto allo studio	2 Altri ordini di istruzione non universitaria	2023ST003.STATO: PIANI SICUREZZA STRADE E SCUOLE D.L. 162/2019	Vincoli derivanti da trasferimenti	997.067,08	0,00	0,00	0,00	0,00

Titolo	II liv. p.f.	III liv. p.f.	IV liv. p.f.	V liv. p.f.	Capitolo	Descrizione capitolo	Missione	Programma	Vincolo	Tipo vincolo	Stanziamiento 2023	Impegni 2023	Minori residui	Impegni esercizi futuri finanziati con F.p.v. 2023	Economie impegni F.p.v. 2023
1 Spese correnti	3 Acquisto di beni e servizi	2 Acquisto di servizi	9 Manutenzione ordinaria e riparazioni	0	4021010	121306800 SPESE PER INTERVENTI DI MANUTENZIONE ORDINARIA DI ISTITUTI SCOLASTICI METROPOLITANI - MANUTENZIONI ORDINARIE (FINALIZZATO A CAP. 20000073 FINO 2024)	4 Istruzione e diritto allo studio	2 Altri ordini di istruzione non universitaria	2023ST003.STATO: PIANI SICUREZZA STRADE E SCUOLE D.L. 162/2019	Vincoli derivanti da trasferimenti	781.082,76	207.000,00	0,00	3.000,00	0,00
1 Spese correnti	3 Acquisto di beni e servizi	2 Acquisto di servizi	9 Manutenzione ordinaria e riparazioni	0	4021012	121301810 SPESE PER MANUTENZIONE IMPIANTI TECNOLOGICI E ALTRI INTERVENTI (EDILIZIA SCOLASTICA) - MANUTENZIONI ORDINARIE (FINALIZZATO A CAP. 20000073 FINO 2024)	4 Istruzione e diritto allo studio	2 Altri ordini di istruzione non universitaria	2023ST003.STATO: PIANI SICUREZZA STRADE E SCUOLE D.L. 162/2019	Vincoli derivanti da trasferimenti	650.000,00	250.000,00	0,00	0,00	0,00
1 Spese correnti	3 Acquisto di beni e servizi	2 Acquisto di servizi	9 Manutenzione ordinaria e riparazioni	0	4021018	SPESE PER MANUTENZIONE ORDINARIA IMPIANTI TECNOLOGICI ISTITUTI SCOLASTICI - MAGGIORI SPESE (FINALIZZATO A CAP. 20000073 FINO 2024)	4 Istruzione e diritto allo studio	2 Altri ordini di istruzione non universitaria	2023ST003.STATO: PIANI SICUREZZA STRADE E SCUOLE D.L. 162/2019	Vincoli derivanti da trasferimenti	500.000,00	127.513,69	0,00	0,00	0,00
1 Spese correnti	3 Acquisto di beni e servizi	2 Acquisto di servizi	9 Manutenzione ordinaria e riparazioni	0	4021045	121305910 SPESE PER LA GESTIONE DEGLI IMPIANTI DI RISCALDAMENTO DEGLI ISTITUTI SCOLASTICI - MANUTENZIONI ORDINARIE (FINALIZZATO A CAP. 20000073 FINO 2024)	4 Istruzione e diritto allo studio	2 Altri ordini di istruzione non universitaria	2023ST003.STATO: PIANI SICUREZZA STRADE E SCUOLE D.L. 162/2019	Vincoli derivanti da trasferimenti	761.462,00	353.337,34	0,00	0,00	0,00
1 Spese correnti	3 Acquisto di beni e servizi	2 Acquisto di servizi	9 Manutenzione ordinaria e riparazioni	0	4021051	121303300 SPESE PER SERVIZI DI MANUTENZIONI PISCINE, ECC. - SCUOLE DI COMPETENZA METROPOLITANA - MANUTENZIONI ORDINARIE (FINALIZZATO A CAP. 20000073 FINO 2024)	4 Istruzione e diritto allo studio	2 Altri ordini di istruzione non universitaria	2023ST003.STATO: PIANI SICUREZZA STRADE E SCUOLE D.L. 162/2019	Vincoli derivanti da trasferimenti	35.000,00	29.803,36	0,00	0,00	0,00
1 Spese correnti	3 Acquisto di beni e servizi	2 Acquisto di servizi	9 Manutenzione ordinaria e riparazioni	0	4021067	121306110 SPESE PER LA MANUTENZIONE DEI GIARDINI DEGLI ISTITUTI SCOLASTICI, PROVVEDITORATO AGLI STUDI E UFFICIO REGIONALE SCOLASTICO - MANUTENZIONI ORDINARIE (FINALIZZATO A CAP. 20000073 FINO 2024)	4 Istruzione e diritto allo studio	2 Altri ordini di istruzione non universitaria	2023ST003.STATO: PIANI SICUREZZA STRADE E SCUOLE D.L. 162/2019	Vincoli derivanti da trasferimenti	850.000,00	850.000,00	0,00	0,00	0,00
1 Spese correnti	3 Acquisto di beni e servizi	2 Acquisto di servizi	9 Manutenzione ordinaria e riparazioni	0	4021074	121309300 FONDO PER UTILIZZO INTROITI PROVENIENTI DA VARI SOGGETTI DESTINATI ALLE MANUTENZIONI ORDINARIE DEGLI EDIFICI SCOLASTICI (FINALIZZATA A CAP. 20000025)	4 Istruzione e diritto allo studio	2 Altri ordini di istruzione non universitaria	2023PR014.PRIVATI: PROVENTI PER M.O. EDIFICI	Vincoli derivanti da trasferimenti	10.000,00	0,00	0,00	0,00	0,00

Titolo	II liv. p.f.	III liv. p.f.	IV liv. p.f.	V liv. p.f.	Capitolo	Descrizione capitolo	Missione	Programma	Vincolo	Tipo vincolo	Stanziamento 2023	Impegni 2023	Minori residui	Impegni esercizi futuri finanziati con F.p.v. 2023	Economie impegni F.p.v. 2023
1 Spese correnti	3 Acquisto di beni e servizi	2 Acquisto di servizi	9 Manutenzione ordinaria e riparazioni	0	4021083	MANUTENZIONI E CONTROLLI PERIODICI DEI DISPOSITIVI ANTINCENDIO NEGLI EDIFICI SCOLASTICI DI COMPETENZA DELLA CITTA' METROPOLITANA DI MILANO - MANUTENZIONE ORDINARIA (FINALIZZATO A CAP. 20000073 FINO 2024)	4 Istruzione e diritto allo studio	2 Altri ordini di istruzione non universitaria	2023ST003.STATO: PIANI SICUREZZA STRADE E SCUOLE D.L. 162/2019	Vincoli derivanti da trasferimenti	1.174.000,00	787.600,00	0,00	0,00	0,00
1 Spese correnti	3 Acquisto di beni e servizi	2 Acquisto di servizi	9 Manutenzione ordinaria e riparazioni	0	4021087	MANUTENZIONE ORDINARIA DEI CANCELLI DEGLI EDIFICI SCOLASTICI DELLA CITTA' METROPOLITANA DI MILANO (FINALIZZATO A CAP. 20000073 FINO 2024)	4 Istruzione e diritto allo studio	2 Altri ordini di istruzione non universitaria	2023ST003.STATO: PIANI SICUREZZA STRADE E SCUOLE D.L. 162/2019	Vincoli derivanti da trasferimenti	300.000,00	64.420,00	0,00	0,00	0,00
1 Spese correnti	3 Acquisto di beni e servizi	2 Acquisto di servizi	9 Manutenzione ordinaria e riparazioni	0	9021006	172302510 SPESE DI SERVIZI PER GUARDIE ECOLOGICHE VOLONTARIE - MANUTENZIONI ORDINARIE (FINALIZZATO A CAPITOLO 20000290 CON CAP. 09021008, 09021013, 09021071, 09021089)	9 Sviluppo sostenibile e tutela del territorio e dell'ambiente	2 Tutela, valorizzazione e recupero ambientale	2023RG001.REGIONE: SERVIZIO GEV	Vincoli derivanti da trasferimenti	15.092,74	2.307,07	0,00	907,26	0,00
1 Spese correnti	3 Acquisto di beni e servizi	2 Acquisto di servizi	9 Manutenzione ordinaria e riparazioni	0	10051032	161301310 SPESE PER MANUTENZIONE PIANO VIABILE E SEGNALETICA VERTICALE - CONTRATTI - (FINANZIATO DA AVANZO VINCOLATO) - MANUTENZIONI ORDINARIE	10 Trasporti e diritto alla mobilita'	5 Viabilita' e infrastrutture stradali	2016SZ001.SANZIONI CODICE DELLA STRADA	Vincoli derivanti da leggi e dai principi contabili	4.050.000,00	0,00	0,00	0,00	0,00
1 Spese correnti	3 Acquisto di beni e servizi	2 Acquisto di servizi	9 Manutenzione ordinaria e riparazioni	0	10051032	161301310 SPESE PER MANUTENZIONE PIANO VIABILE E SEGNALETICA VERTICALE - CONTRATTI - (FINANZIATO DA AVANZO VINCOLATO) - MANUTENZIONI ORDINARIE	10 Trasporti e diritto alla mobilita'	5 Viabilita' e infrastrutture stradali	2017SZ001.SANZIONI CODICE DELLA STRADA	Vincoli derivanti da leggi e dai principi contabili	0,00	0,00	-20.409,51	0,00	0,00
1 Spese correnti	3 Acquisto di beni e servizi	2 Acquisto di servizi	9 Manutenzione ordinaria e riparazioni	0	10051032	161301310 SPESE PER MANUTENZIONE PIANO VIABILE E SEGNALETICA VERTICALE - CONTRATTI - (FINANZIATO DA AVANZO VINCOLATO) - MANUTENZIONI ORDINARIE	10 Trasporti e diritto alla mobilita'	5 Viabilita' e infrastrutture stradali	2018SZ001.SANZIONI DERIVANTI DAL CODICE DELLA STRADA	Vincoli derivanti da leggi e dai principi contabili	0,00	0,00	-0,01	0,00	0,00
1 Spese correnti	3 Acquisto di beni e servizi	2 Acquisto di servizi	9 Manutenzione ordinaria e riparazioni	0	10051069	161300910 SPESE PER MANUTENZIONE MEZZI E RIPRISTINO ATTREZZATURE PER LA SICUREZZA STRADALE IN DOTAZIONE AL SETTORE (FINANZIATO DA ENTRATE CORRENTI DA SANZIONI STRADA) - MANUTENZIONI ORDINARIE	10 Trasporti e diritto alla mobilita'	5 Viabilita' e infrastrutture stradali	2021SZ001.SANZIONI DERIVANTI DAL CODICE DELLA STRADA	Vincoli derivanti da leggi e dai principi contabili	0,00	0,00	0,00	0,00	580,18

Titolo	II liv. p.f.	III liv. p.f.	IV liv. p.f.	V liv. p.f.	Capitolo	Descrizione capitolo	Missione	Programma	Vincolo	Tipo vincolo	Stanziamiento 2023	Impegni 2023	Minori residui	Impegni esercizi futuri finanziati con F.p.v. 2023	Economie impegni F.p.v. 2023
1 Spese correnti	3 Acquisto di beni e servizi	2 Acquisto di servizi	9 Manutenzione ordinaria e riparazioni	0	10051069	161300910 SPESE PER MANUTENZIONE MEZZI E RIPRISTINO ATTREZZATURE PER LA SICUREZZA STRADALE IN DOTAZIONE AL SETTORE (FINANZIATO DA ENTRATE CORRENTI DA SANZIONI STRADA) - MANUTENZIONI ORDINARIE	10 Trasporti e diritto alla mobilita'	5 Viabilita' e infrastrutture stradali	2022SZ001.SANZIONI CODICE DELLA STRADA	Vincoli derivanti da leggi e dai principi contabili	0,00	0,00	-1,01	0,00	682,10
1 Spese correnti	3 Acquisto di beni e servizi	2 Acquisto di servizi	9 Manutenzione ordinaria e riparazioni	0	10051069	161300910 SPESE PER MANUTENZIONE MEZZI E RIPRISTINO ATTREZZATURE PER LA SICUREZZA STRADALE IN DOTAZIONE AL SETTORE (FINANZIATO DA ENTRATE CORRENTI DA SANZIONI STRADA) - MANUTENZIONI ORDINARIE	10 Trasporti e diritto alla mobilita'	5 Viabilita' e infrastrutture stradali	2023SZ001.SANZIONI CODICE DELLA STRADA	Vincoli derivanti da leggi e dai principi contabili	58.622,01	36.355,64	0,00	1.377,99	0,00
1 Spese correnti	3 Acquisto di beni e servizi	2 Acquisto di servizi	9 Manutenzione ordinaria e riparazioni	0	10051101	161317100 MANUTENZIONE IMPIANTI TECNOLOGICI PER LA SICUREZZA STRADALE DI GALLERIE E SOTTOPASSI (FINANZIATO DA ENTRATE CORRENTI DA SANZIONI STRADA)	10 Trasporti e diritto alla mobilita'	5 Viabilita' e infrastrutture stradali	2023SZ001.SANZIONI CODICE DELLA STRADA	Vincoli derivanti da leggi e dai principi contabili	180.000,00	9.082,44	0,00	0,00	0,00
1 Spese correnti	3 Acquisto di beni e servizi	2 Acquisto di servizi	9 Manutenzione ordinaria e riparazioni	0	10051125	161317100 MANUTENZIONE ORDINARIA DELLE STRADE METROPOLITANE (FINANZIATO CON AVANZO VINCOLATO)	10 Trasporti e diritto alla mobilita'	5 Viabilita' e infrastrutture stradali	2016SZ001.SANZIONI CODICE DELLA STRADA	Vincoli derivanti da leggi e dai principi contabili	1.500.000,00	0,00	0,00	0,00	0,00
1 Spese correnti	3 Acquisto di beni e servizi	2 Acquisto di servizi	9 Manutenzione ordinaria e riparazioni	0	11011036	SPESE PER GESTIONE COLONNA MOBILE PER LA PROTEZIONE CIVILE - MANUTENZIONI (FINANZIATO DA AVANZO VINCOLATO)	11 Soccorso civile	1 Sistema di protezione civile	2016RG019.REGIONE: GESTIONE COLONNA MOBILE	Vincoli derivanti da trasferimenti	308,92	0,00	0,00	0,00	0,00
1 Spese correnti	3 Acquisto di beni e servizi	2 Acquisto di servizi	9 Manutenzione ordinaria e riparazioni	0	11011036	SPESE PER GESTIONE COLONNA MOBILE PER LA PROTEZIONE CIVILE - MANUTENZIONI (FINANZIATO DA AVANZO VINCOLATO)	11 Soccorso civile	1 Sistema di protezione civile	2019RG015.REGIONE:G ESTIONE COLONNA MOBILE	Vincoli derivanti da trasferimenti	5.712,14	0,00	0,00	0,00	0,00
1 Spese correnti	3 Acquisto di beni e servizi	2 Acquisto di servizi	9 Manutenzione ordinaria e riparazioni	0	11011036	SPESE PER GESTIONE COLONNA MOBILE PER LA PROTEZIONE CIVILE - MANUTENZIONI (FINANZIATO DA AVANZO VINCOLATO)	11 Soccorso civile	1 Sistema di protezione civile	2020RG009.REGIONE: GESTIONE COLONNA MOBILE	Vincoli derivanti da trasferimenti	12.721,97	0,00	0,00	0,00	0,00
1 Spese correnti	3 Acquisto di beni e servizi	2 Acquisto di servizi	9 Manutenzione ordinaria e riparazioni	0	11011036	SPESE PER GESTIONE COLONNA MOBILE PER LA PROTEZIONE CIVILE - MANUTENZIONI (FINANZIATO DA AVANZO VINCOLATO)	11 Soccorso civile	1 Sistema di protezione civile	2021RG009.REGIONE: GESTIONE COLONNA MOBILE	Vincoli derivanti da trasferimenti	8.392,53	0,00	0,00	0,00	0,00
1 Spese correnti	3 Acquisto di beni e servizi	2 Acquisto di servizi	99 Altri servizi	0	1111057	119304810 SPESE PER SERVIZI CONCERNENTI COMPITI PER POTENZIAMENTO ATTIVITA' DI CONTROLLO IN MATERIA DI POLIZIA METROPOLITANA - (FINANZIATO DA ENTRATE CORRENTI DA SANZIONI STRADA) - ALTRI SERVIZI	1 Servizi istituzionali, generali e di gestione	11 Altri servizi generali	2023SZ001.SANZIONI CODICE DELLA STRADA	Vincoli derivanti da leggi e dai principi contabili	2.000,00	1.519,60	0,00	0,00	0,00

Titolo	II liv. p.f.	III liv. p.f.	IV liv. p.f.	V liv. p.f.	Capitolo	Descrizione capitolo	Missione	Programma	Vincolo	Tipo vincolo	Stanziamiento 2023	Impegni 2023	Minori residui	Impegni esercizi futuri finanziati con F.p.v. 2023	Economie impegni F.p.v. 2023
1 Spese correnti	3 Acquisto di beni e servizi	2 Acquisto di servizi	99 Altri servizi	0	4021054	121302110 SPESE PER VERIFICHE SUGLI IMPIANTI E ANALISI DI LABORATORIO A ENTI, AZIENDE E SOCIETA' PER FUNZIONAMENTO EDIFICI SCOLASTICI - ALTRI SERVIZI (FINALIZZATO A CAP. 20000073 FINO 2024)	4 Istruzione e diritto allo studio	2 Altri ordini di istruzione non universitaria	2023ST003.STATO: PIANI SICUREZZA STRADE E SCUOLE D.L. 162/2019	Vincoli derivanti da trasferimenti	30.000,00	30.000,00	0,00	0,00	0,00
1 Spese correnti	3 Acquisto di beni e servizi	2 Acquisto di servizi	99 Altri servizi	0	4021090	SPESE PER ANALISI AMBIENTALI AD ENTI AZIENDE E SOCIETA' PER MONITORAGGIO AMIANTO E F.A.V. (FIBRE ARTIFICIALI VETROSE) EDIFICI SCOLASTICI E ISTITUZIONALI - ALTRI SERVIZI (FINALIZZATO A CAP. 20000073 FINO 2024)	4 Istruzione e diritto allo studio	2 Altri ordini di istruzione non universitaria	2022ST009.STATO: PIANI SICUREZZA STRADE E SCUOLE D.L. 162/2019	Vincoli derivanti da trasferimenti	0,00	0,00	-3.000,00	0,00	0,00
1 Spese correnti	3 Acquisto di beni e servizi	2 Acquisto di servizi	99 Altri servizi	0	4021090	SPESE PER ANALISI AMBIENTALI AD ENTI AZIENDE E SOCIETA' PER MONITORAGGIO AMIANTO E F.A.V. (FIBRE ARTIFICIALI VETROSE) EDIFICI SCOLASTICI E ISTITUZIONALI - ALTRI SERVIZI (FINALIZZATO A CAP. 20000073 FINO 2024)	4 Istruzione e diritto allo studio	2 Altri ordini di istruzione non universitaria	2023ST003.STATO: PIANI SICUREZZA STRADE E SCUOLE D.L. 162/2019	Vincoli derivanti da trasferimenti	40.000,00	12.966,71	0,00	0,00	0,00
1 Spese correnti	3 Acquisto di beni e servizi	2 Acquisto di servizi	99 Altri servizi	0	6021024	FONDO PER ATTIVITA' E SERVIZI CONNESSI A PROGETTI IN TEMA DI POLITICHE GIOVANILI (FINALIZZATO A CAP. 20000295 INSIEME A CAP. 06021023)	6 Politiche giovanili, sport e tempo libero	2 Giovani	2023EL001.COMUNI: PROGETTI PER POLITICHE GIOVANILI	Vincoli derivanti da trasferimenti	12.500,00	0,00	0,00	0,00	0,00
1 Spese correnti	3 Acquisto di beni e servizi	2 Acquisto di servizi	99 Altri servizi	0	6021030	FONDO PER ATTIVITA' E SERVIZI CONNESSI ALLA REALIZZAZIONE DEL PROGETTO COME PIETRE NELL' ACQUA - BANDO ADOLESCENZA CONTRASTO ALLA POVERTA' EDUCATIVA (FINALIZZATO A CAP. 20000017)	6 Politiche giovanili, sport e tempo libero	2 Giovani	2023PR026.COOPERATI VA: PROGETTO COME PIETRE NELL'ACQUA	Vincoli derivanti da trasferimenti	5.679,06	0,00	0,00	0,00	0,00
1 Spese correnti	3 Acquisto di beni e servizi	2 Acquisto di servizi	99 Altri servizi	0	9021013	172302510 SPESE DI SERVIZI PER GUARDIE ECOLOGICHE VOLONTARIE - ALTRI SERVIZI (FINALIZZATO A CAPITOLE 20000290 CON CAP. 09021006, 09021008, 09021071, 09021089)	9 Sviluppo sostenibile e tutela del territorio e dell'ambiente	2 Tutela, valorizzazione e recupero ambientale	2023RG001.REGIONE: SERVIZIO GEV	Vincoli derivanti da trasferimenti	500,00	0,00	0,00	0,00	0,00
1 Spese correnti	3 Acquisto di beni e servizi	2 Acquisto di servizi	99 Altri servizi	0	9021051	SPESE PER PRESTAZIONI DI SERVIZIO SPECIALISTICI VARI IN MATERIA DI EFFICIENZA ENERGETICA (FINALIZZATA A CAP. 30000275 INSIEME A CAPI. 09021050) - ALTRI SERVIZI	9 Sviluppo sostenibile e tutela del territorio e dell'ambiente	2 Tutela, valorizzazione e recupero ambientale	2023PR009.PRIVATI: CERTIFICATI BIANCHI	Vincoli derivanti da leggi e dai principi contabili	40.000,00	0,00	0,00	0,00	0,00

Titolo	II liv. p.f.	III liv. p.f.	IV liv. p.f.	V liv. p.f.	Capitolo	Descrizione capitolo	Missione	Programma	Vincolo	Tipo vincolo	Stanziamiento 2023	Impegni 2023	Minori residui	Impegni esercizi futuri finanziati con F.p.v. 2023	Economie impegni F.p.v. 2023
1 Spese correnti	3 Acquisto di beni e servizi	2 Acquisto di servizi	99 Altri servizi	0	9021090	SPESE PER ATTIVITA' DI RECUPERO E TRASPORTO FAUNA DECEDUTA E/O FERITA SVOLTA DAL NUCLEO ITTICO-VENATORIO (NIV) - ALTRI SERVIZI (FINALIZZATO A CAPITOLO DI ENTRATA 20000019)	9 Sviluppo sostenibile e tutela del territorio e dell'ambiente	2 Tutela, valorizzazione e recupero ambientale	2023RG008.REGIONE: CONTRIBUTO REGIONALE PER ATTIVITA' DI VIGILANZA ITTICO VENATORIA	Vincoli derivanti da trasferimenti	22.173,00	0,00	0,00	0,00	0,00
1 Spese correnti	3 Acquisto di beni e servizi	2 Acquisto di servizi	99 Altri servizi	0	9021111	SPESE PER ACQUISTI DI SERVIZI PER IL NUCLEO ITTICO VENATORIO - ALTRI SERVIZI (FINALIZZATO A CAP. 20000068 INSIEME A CAP. 09021110, 09021117, 09021118, 09021119)	9 Sviluppo sostenibile e tutela del territorio e dell'ambiente	2 Tutela, valorizzazione e recupero ambientale	2023PR002.SEA: CONVENZIONE "SICUREZZA DEI VOLI OPERATIVI SULL'AEROPORTO DI MILANO LINATE"	Vincoli derivanti da trasferimenti	5.000,00	0,00	0,00	0,00	0,00
1 Spese correnti	3 Acquisto di beni e servizi	2 Acquisto di servizi	99 Altri servizi	0	9031016	SPESE PER PRESTAZIONI DI SERVIZI VARI PER IL SETTORE RIFIUTI E BONIFICHE - ALTRI SERVIZI (FINANZIATO CON AVANZO VINCOLATO)	9 Sviluppo sostenibile e tutela del territorio e dell'ambiente	3 Rifiuti	2020PR033.SEA: CONVENZIONE "SICUREZZA DEI VOLI OPERATIVI SULL'AEROPORTO DI MILANO LINATE"	Vincoli derivanti da trasferimenti	3,90	3,90	0,00	0,00	0,00
1 Spese correnti	3 Acquisto di beni e servizi	2 Acquisto di servizi	99 Altri servizi	0	9031016	SPESE PER PRESTAZIONI DI SERVIZI VARI PER IL SETTORE RIFIUTI E BONIFICHE - ALTRI SERVIZI (FINANZIATO CON AVANZO VINCOLATO)	9 Sviluppo sostenibile e tutela del territorio e dell'ambiente	3 Rifiuti	2021PR026.SEA: CONVENZIONE "SICUREZZA DEI VOLI OPERATIVI SULL'AEROPORTO DI MILANO LINATE"	Vincoli derivanti da trasferimenti	11.270,99	11.270,99	0,00	0,00	0,00
1 Spese correnti	3 Acquisto di beni e servizi	2 Acquisto di servizi	99 Altri servizi	0	9051026	SPESE PER LA REALIZZAZIONE DEL PROGETTO CARIPIO RURALIS-2022 - ALTRI SERVIZI (FINALIZZATO A CAP. 20000065)	9 Sviluppo sostenibile e tutela del territorio e dell'ambiente	5 Aree protette, parchi naturali, protezione naturalistica e forestazione	2023PR018.PRIVATI: PROGETTO CARIPIO RURALIS-2022	Vincoli derivanti da trasferimenti	7.208,00	7.198,00	0,00	0,00	0,00
1 Spese correnti	3 Acquisto di beni e servizi	2 Acquisto di servizi	99 Altri servizi	0	9061024	FONDO PER LA PARTECIPAZIONE AL PROGETTO EUROPEO WATER4ALL A VALERE SUL FINANZIAMENTO HORIZON - ALTRI SERVIZI (FINALIZZATO A 20000250 INSIEME A 09061022, 09061023) 177306400 SPESE PER	9 Sviluppo sostenibile e tutela del territorio e dell'ambiente	6 Tutela e valorizzazione delle risorse idriche	2023UE003.UE: PROGETTO EUROPEO WATER4ALL	Vincoli derivanti da trasferimenti	5.000,00	0,00	0,00	0,00	0,00
1 Spese correnti	3 Acquisto di beni e servizi	2 Acquisto di servizi	99 Altri servizi	0	9081027	SERVIZI CONCERNENTI LA CAMPAGNA DI VERIFICA DI IMPIANTI TERMICI - DLGS 192/2005 (FINALIZZATO AL CAP. 30000010 INSIEME A CAP 9081024, 9081022, 9081023, 9081043, 9081046) - ALTRI SERVIZI 177306400 SPESE PER	9 Sviluppo sostenibile e tutela del territorio e dell'ambiente	8 Qualita' dell'aria e riduzione dell'inquinamento	2012PR001.PRIVATI: VERIFICA IMPIANTI TERMICI	Vincoli derivanti da leggi e dai principi contabili	0,00	0,00	-20.885,05	0,00	0,00
1 Spese correnti	3 Acquisto di beni e servizi	2 Acquisto di servizi	99 Altri servizi	0	9081027	SERVIZI CONCERNENTI LA CAMPAGNA DI VERIFICA DI IMPIANTI TERMICI - DLGS 192/2005 (FINALIZZATO AL CAP. 30000010 INSIEME A CAP 9081024, 9081022, 9081023, 9081043, 9081046) - ALTRI SERVIZI	9 Sviluppo sostenibile e tutela del territorio e dell'ambiente	8 Qualita' dell'aria e riduzione dell'inquinamento	2013PR001.PRIVATI: VERIFICA IMPIANTI TERMICI	Vincoli derivanti da leggi e dai principi contabili	0,00	0,00	-25.451,05	0,00	0,00

Titolo	II liv. p.f.	III liv. p.f.	IV liv. p.f.	V liv. p.f.	Capitolo	Descrizione capitolo	Missione	Programma	Vincolo	Tipo vincolo	Stanziamiento 2023	Impegni 2023	Minori residui	Impegni esercizi futuri finanziati con F.p.v. 2023	Economie impegni F.p.v. 2023
1 Spese correnti	3 Acquisto di beni e servizi	2 Acquisto di servizi	99 Altri servizi	0	9081027	177306400 SPESE PER SERVIZI CONCERNENTI LA CAMPAGNA DI VERIFICA DI IMPIANTI TERMICI - DLGS 192/2005 (FINALIZZATO AL CAP. 30000010 INSIEME A CAP 9081024, 9081022, 9081023, 9081043, 9081046) - ALTRI SERVIZI	9 Sviluppo sostenibile e tutela del territorio e dell'ambiente	8 Qualita' dell'aria e riduzione dell'inquinamento	2016PRO21.PRIVATI: VERIFICA DI IMPIANTI TERMICI	Vincoli derivanti da leggi e dai principi contabili	0,00	0,00	-23.962,19	0,00	0,00
1 Spese correnti	3 Acquisto di beni e servizi	2 Acquisto di servizi	99 Altri servizi	0	9081027	177306400 SPESE PER SERVIZI CONCERNENTI LA CAMPAGNA DI VERIFICA DI IMPIANTI TERMICI - DLGS 192/2005 (FINALIZZATO AL CAP. 30000010 INSIEME A CAP 9081024, 9081022, 9081023, 9081043, 9081046) - ALTRI SERVIZI	9 Sviluppo sostenibile e tutela del territorio e dell'ambiente	8 Qualita' dell'aria e riduzione dell'inquinamento	2021PRO03.PRIVATI: VERIFICA IMPIANTI TERMICI	Vincoli derivanti da leggi e dai principi contabili	1.012,60	0,00	0,00	0,00	0,00
1 Spese correnti	3 Acquisto di beni e servizi	2 Acquisto di servizi	99 Altri servizi	0	9081027	177306400 SPESE PER SERVIZI CONCERNENTI LA CAMPAGNA DI VERIFICA DI IMPIANTI TERMICI - DLGS 192/2005 (FINALIZZATO AL CAP. 30000010 INSIEME A CAP 9081024, 9081022, 9081023, 9081043, 9081046) - ALTRI SERVIZI	9 Sviluppo sostenibile e tutela del territorio e dell'ambiente	8 Qualita' dell'aria e riduzione dell'inquinamento	2022PRO02.PRIVATI: VERIFICA IMPIANTI TERMICI	Vincoli derivanti da leggi e dai principi contabili	0,00	0,00	-282,59	0,00	0,00
1 Spese correnti	3 Acquisto di beni e servizi	2 Acquisto di servizi	99 Altri servizi	0	9081027	177306400 SPESE PER SERVIZI CONCERNENTI LA CAMPAGNA DI VERIFICA DI IMPIANTI TERMICI - DLGS 192/2005 (FINALIZZATO AL CAP. 30000010 INSIEME A CAP 9081024, 9081022, 9081023, 9081043, 9081046) - ALTRI SERVIZI	9 Sviluppo sostenibile e tutela del territorio e dell'ambiente	8 Qualita' dell'aria e riduzione dell'inquinamento	2023PRO10.PRIVATI: VERIFICA IMPIANTI TERMICI	Vincoli derivanti da leggi e dai principi contabili	69.740,00	0,00	0,00	9.760,00	0,00
1 Spese correnti	3 Acquisto di beni e servizi	2 Acquisto di servizi	99 Altri servizi	0	10051004	161301310 SPESE PER MANUTENZIONE PIANO VIABILE E SEGNALETICA VERTICALE - CONTRATTI - (FINANZIATO DA ENTRATE CORRENTI DA SANZIONI STRADA) - ALTRI SERVIZI	10 Trasporti e diritto alla mobilita'	5 Viabilita' e infrastrutture stradali	2023S2001.SANZIONI CODICE DELLA STRADA	Vincoli derivanti da leggi e dai principi contabili	20.000,00	0,00	0,00	0,00	0,00
1 Spese correnti	3 Acquisto di beni e servizi	2 Acquisto di servizi	99 Altri servizi	0	10051065	113301400 SPESE PER SERVIZI CONCERNENTI LA GESTIONE DELLE CONTRAVVENZIONI AL CODICE DELLA STRADA - VERBALI ESTERI, CUSTODIA AUTO SEQUESTRATE (FINANZIATO DA ENTRATE CORRENTI DA SANZIONI STRADA) - ALTRI SERVIZI	10 Trasporti e diritto alla mobilita'	5 Viabilita' e infrastrutture stradali	2021S2001.SANZIONI DERIVANTI DAL CODICE DELLA STRADA	Vincoli derivanti da leggi e dai principi contabili	0,00	0,00	-97,60	0,00	0,00

Titolo	II liv. p.f.	III liv. p.f.	IV liv. p.f.	V liv. p.f.	Capitolo	Descrizione capitolo	Missione	Programma	Vincolo	Tipo vincolo	Stanziamiento 2023	Impegni 2023	Minori residui	Impegni esercizi futuri finanziati con F.p.v. 2023	Economie impegni F.p.v. 2023
1 Spese correnti	3 Acquisto di beni e servizi	2 Acquisto di servizi	99 Altri servizi	0	10051065	113301400 SPESE PER SERVIZI CONCERNENTI LA GESTIONE DELLE CONTRAVVENZIONI AL CODICE DELLA STRADA - VERBALI ESTERI, CUSTODIA AUTO SEQUESTRATE (FINANZIATO DA ENTRATE CORRENTI DA SANZIONI STRADA) - ALTRI SERVIZI	10 Trasporti e diritto alla mobilita'	5 Viabilita' e infrastrutture stradali	2023S2001.SANZIONI CODICE DELLA STRADA	Vincoli derivanti da leggi e dai principi contabili	1.000,00	288,10	0,00	0,00	0,00
1 Spese correnti	3 Acquisto di beni e servizi	2 Acquisto di servizi	99 Altri servizi	0	10051103	SPESE PER VERIFICHE MONITORAGGIO MANUFATTI PRESENTI SULLA RETE VIARIA DI COMPETENZA DI CMM (FINALIZZATA A CAP. 20000027)	10 Trasporti e diritto alla mobilita'	5 Viabilita' e infrastrutture stradali	2023RG037.REGIONE: MONITORAGGIO MANUFATTI	Vincoli derivanti da trasferimenti	169.293,20	108.968,40	0,00	0,00	0,00
1 Spese correnti	3 Acquisto di beni e servizi	2 Acquisto di servizi	99 Altri servizi	0	10051104	QUOTA SPETTANTE AL CONCESSIONARIO PER GLI INTROITI DA SANZIONI AL CODICE DELLA STRADA ACCERTATE MEDIANTE DISPOSITIVI TECNICI (FINANZIATA DA AVANZO VINCOLATO)	10 Trasporti e diritto alla mobilita'	5 Viabilita' e infrastrutture stradali	2018S2001.SANZIONI DERIVANTI DAL CODICE DELLA STRADA	Vincoli derivanti da leggi e dai principi contabili	0,00	0,00	-0,01	0,00	0,00
1 Spese correnti	3 Acquisto di beni e servizi	2 Acquisto di servizi	99 Altri servizi	0	10051104	QUOTA SPETTANTE AL CONCESSIONARIO PER GLI INTROITI DA SANZIONI AL CODICE DELLA STRADA ACCERTATE MEDIANTE DISPOSITIVI TECNICI (FINANZIATA DA AVANZO VINCOLATO)	10 Trasporti e diritto alla mobilita'	5 Viabilita' e infrastrutture stradali	2020S2001.SANZIONI DEL CODICE DELLA STRADA	Vincoli derivanti da leggi e dai principi contabili	18.285.524,71	18.280.354,17	0,00	0,00	0,00
1 Spese correnti	3 Acquisto di beni e servizi	2 Acquisto di servizi	99 Altri servizi	0	10051105	QUOTA SPETTANTE AL CONCESSIONARIO PER GLI INTROITI DA SANZIONI AL CODICE DELLA STRADA ACCERTATE MEDIANTE DISPOSITIVI TECNICI (FINANZIATA DA ENTRATE CORRENTI DA SANZIONI STRADA)	10 Trasporti e diritto alla mobilita'	5 Viabilita' e infrastrutture stradali	2023S2001.SANZIONI CODICE DELLA STRADA	Vincoli derivanti da leggi e dai principi contabili	15.250.000,00	15.250.000,00	0,00	0,00	0,00
1 Spese correnti	3 Acquisto di beni e servizi	2 Acquisto di servizi	99 Altri servizi	0	10051155	SPESE PER PRESTAZIONI DI SERVIZI FUNZIONALI ALLA MANUTENZIONE DELLE STRADE (FINALIZZATO A CAP. 20000073 FINO 2024)	10 Trasporti e diritto alla mobilita'	5 Viabilita' e infrastrutture stradali	2023ST003.STATO: PIANI SICUREZZA STRADE E SCUOLE D.L. 162/2019	Vincoli derivanti da trasferimenti	50.000,00	2.257,00	0,00	0,00	0,00
1 Spese correnti	3 Acquisto di beni e servizi	2 Acquisto di servizi	99 Altri servizi	0	10051157	QUOTA SPETTANTE AL GESTORE DEGLI INTROITI DERIVANTI DA SANZIONI DA CODICE DELLA STRADA APPLICATE CON IMPIANTI DI RILEVAZIONE DI VELOCITA' OLTRE A RIMBORSO SPESE E NOTIFICA (FINANZIATO DA AVANZO VINCOLATO)	10 Trasporti e diritto alla mobilita'	5 Viabilita' e infrastrutture stradali	2020S2001.SANZIONI DEL CODICE DELLA STRADA	Vincoli derivanti da leggi e dai principi contabili	1.964.507,44	1.962.508,38	0,00	0,00	0,00

Titolo	II liv. p.f.	III liv. p.f.	IV liv. p.f.	V liv. p.f.	Capitolo	Descrizione capitolo	Missione	Programma	Vincolo	Tipo vincolo	Stanziamiento 2023	Impegni 2023	Minori residui	Impegni esercizi futuri finanziati con F.p.v. 2023	Economie impegni F.p.v. 2023
1 Spese correnti	3 Acquisto di beni e servizi	2 Acquisto di servizi	99 Altri servizi	0	10051160	SPESE PER ATTIVITA' DI MONITORAGGIO PREVISTA DAL PIANO STRATEGICO TRIENNALE DEL TERRITORIO METROPOLITANO - METROPONTE - SERVIZI FONDI MIT (FINALIZZATO A CAP. 20000056 INSIEME ALTRI CAPITOLI MIT)	10 Trasporti e diritto alla mobilita'	5 Viabilita' e infrastrutture stradali	2023ST030.MIT: MANUTENZIONE STRADE	Vincoli derivanti da trasferimenti	155.000,00	86.617,66	0,00	0,00	0,00
1 Spese correnti	3 Acquisto di beni e servizi	2 Acquisto di servizi	99 Altri servizi	0	12021033	ASSIST. TECNICA PIANO PER L' OCCUPAZIONE-FONDO REGIONALE DISABILI (FINALIZZATA A CAP. 20000540 INSIEME A CAP. 12021026, 12021047, 12021048, 12021049, 12021078, 12021050) - ALTRI SERVIZI	12 Diritti sociali, politiche sociali e famiglia	2 Interventi per la disabilita'	2021RG012.REGIONE: FONDO DISABILI	Vincoli derivanti da trasferimenti	156.916,35	0,00	0,00	0,00	0,00
1 Spese correnti	3 Acquisto di beni e servizi	2 Acquisto di servizi	99 Altri servizi	0	12021033	ASSIST. TECNICA PIANO PER L' OCCUPAZIONE-FONDO REGIONALE DISABILI (FINALIZZATA A CAP. 20000540 INSIEME A CAP. 12021026, 12021047, 12021048, 12021049, 12021078, 12021050) - ALTRI SERVIZI	12 Diritti sociali, politiche sociali e famiglia	2 Interventi per la disabilita'	2023RG013.REGIONE: FONDO DISABILI	Vincoli derivanti da trasferimenti	534.876,59	5.903,19	0,00	88.480,81	0,00
1 Spese correnti	3 Acquisto di beni e servizi	2 Acquisto di servizi	99 Altri servizi	0	12041027	FONDO PER LA REALIZZAZIONE DELLE AZIONI COLLEGATE AL PROGETTO STAND BY ME FINANZIATO DA FONDI EUROPEI - ALTRI SERVIZI (FINANZIATO CON AVANZO VINCOLATO)	12 Diritti sociali, politiche sociali e famiglia	4 Interventi per soggetti a rischio di esclusione sociale	2021UE008.UE: PROGETTO STAND BY ME	Vincoli derivanti da trasferimenti	18.586,73	0,00	0,00	0,00	0,00
1 Spese correnti	3 Acquisto di beni e servizi	2 Acquisto di servizi	99 Altri servizi	0	12041030	FONDO PER SERVIZI COLLEGATO AL PROGETTO PROGETTO DIPENDE COME MI ABBRACCI BANDO RUCUCIRE I SOGNI, FONDO CONTRASTO ALLA POVERTA' EDUCATIVA (FINALIZZATO A CAP. 20000012)	12 Diritti sociali, politiche sociali e famiglia	4 Interventi per soggetti a rischio di esclusione sociale	2023PR023.COOPERATI VA: PROGETTO DIPENDE COME MI ABBRACCI	Vincoli derivanti da trasferimenti	6.306,87	0,00	0,00	0,00	0,00
1 Spese correnti	3 Acquisto di beni e servizi	2 Acquisto di servizi	99 Altri servizi	0	12041041	FONDO PER SERVIZI COLLEGATI AL PROGETTO DERIVE APPRODI 2021 PER IL CONTRASTO AL FENOMENO DELLA TRATTA DEGLI ESSERI UMANI DA COMUNE DI MILANO - ALTRI SERVIZI (FINALIZZATO A CAP. 20000034)	12 Diritti sociali, politiche sociali e famiglia	4 Interventi per soggetti a rischio di esclusione sociale	2023EL003.COMUNE MILANO: PROGETTO DERIVE APPRODI	Vincoli derivanti da trasferimenti	40.000,00	39.880,00	0,00	0,00	0,00
1 Spese correnti	3 Acquisto di beni e servizi	2 Acquisto di servizi	99 Altri servizi	0	14031006	SPESE PER ACQUISTO DI SERVIZI PER PARTECIPAZIONE A NUOVI PROGETTI COMUNITARI (FINALIZZATA A CAP. 200000345 INSIEME A CAP. 14031001, 14031002, 14031007, 14031008)	14 Sviluppo economico e competitivita'	3 Ricerca e innovazione	2023UE001.UE: PARTECIPAZIONE A NUOVI PROGETTI COMUNITARI	Vincoli derivanti da trasferimenti	30.000,00	0,00	0,00	0,00	0,00

Titolo	II liv. p.f.	III liv. p.f.	IV liv. p.f.	V liv. p.f.	Capitolo	Descrizione capitolo	Missione	Programma	Vincolo	Tipo vincolo	Stanziamiento 2023	Impegni 2023	Minori residui	Impegni esercizi futuri finanziati con F.p.v. 2023	Economie impegni F.p.v. 2023
1 Spese correnti	3 Acquisto di beni e servizi	2 Acquisto di servizi	99 Altri servizi	0	15011023	ONERI DI FUNZIONAMENTO E SPESE GENERALI NELLE FUNZIONI MERCATO DEL LAVORO	15 Politiche per il lavoro e la formazione professionale	1 Servizi per lo sviluppo del mercato del lavoro	2023RG045.REGIONE: CONTRIBUTO ONERI FUNZIONAMENTO MERCATO DEL LAVORO	Vincoli derivanti da trasferimenti	0,00	12.320,33	0,00	0,00	0,00
1 Spese correnti	3 Acquisto di beni e servizi	2 Acquisto di servizi	99 Altri servizi	0	15011104	SPESE PER CONTRIBUTO PER LA PARTECIPAZIONE ALLA ASSOCIAZIONE CITTA' DEI MESTIERI	15 Politiche per il lavoro e la formazione professionale	1 Servizi per lo sviluppo del mercato del lavoro	2023RG045.REGIONE: CONTRIBUTO ONERI FUNZIONAMENTO MERCATO DEL LAVORO	Vincoli derivanti da trasferimenti	0,00	36.000,00	0,00	0,00	0,00
1 Spese correnti	3 Acquisto di beni e servizi	2 Acquisto di servizi	99 Altri servizi	0	15011109	FONDO CORRENTE PER POTENZIAMENTO DEI CENTRI PER L'IMPIEGO (FINALIZZATO A CAP. 20000041)	15 Politiche per il lavoro e la formazione professionale	1 Servizi per lo sviluppo del mercato del lavoro	2019RG030.REGIONE: FONDO CORRENTE PER POTENZIAMENTO C.P.I.	Vincoli derivanti da trasferimenti	0,00	0,00	-176.233,85	0,00	234.978,47
1 Spese correnti	3 Acquisto di beni e servizi	2 Acquisto di servizi	99 Altri servizi	0	15021065	12339900 FONDO PER ASSISTENZA TECNICA PER NUOVA PROGRAMMAZIONE APPRENDISTATO FINANZIATO DA REGIONE (FINANZIATO DA AVANZO VINCOLATO) - ALTRI SERVIZI	15 Politiche per il lavoro e la formazione professionale	2 Formazione professionale	2015RG25K.FONDO REGIONE ORIENTAMENTI PER FORMAZIONE-LAVORO	Vincoli derivanti da trasferimenti	30.537,26	30.537,26	0,00	280,72	0,00
1 Spese correnti	3 Acquisto di beni e servizi	2 Acquisto di servizi	99 Altri servizi	0	15021065	12339900 FONDO PER ASSISTENZA TECNICA PER NUOVA PROGRAMMAZIONE APPRENDISTATO FINANZIATO DA REGIONE (FINANZIATO DA AVANZO VINCOLATO) - ALTRI SERVIZI	15 Politiche per il lavoro e la formazione professionale	2 Formazione professionale	2019RG011.REGIONE: NUOVA PROGRAMMAZIONE APPRENDISTATO	Vincoli derivanti da trasferimenti	20.233,23	20.233,23	0,00	0,00	0,00
1 Spese correnti	4 Trasferimenti correnti	1 Trasferimenti correnti a Amministrazioni Pubbliche	1 Trasferimenti correnti a Amministrazioni Centrali	0	9051078	FONDO TRASFER. ALLE AMMINISTRAZIONI CENTRALI IN MATERIA DI RECUPERO VALORI PAESAGGISTICI E RIQUALIFICAZIONE IMMOBILIARE AREE DEGRADATE AI SENSI ART. 167 DLGS.42/2004 (FINALIZZATA A CAP. 30000850, 30001080, 30001330 INSIEME A 09052009)	9 Sviluppo sostenibile e tutela del territorio e dell'ambiente	5 Aree protette, parchi naturali, protezione naturalistica e forestazione	2023PR008.PRIVATI: ATTIVITA' SANZIONATORIA PAESAGGISTICA	Vincoli derivanti da leggi e dai principi contabili	20.000,00	0,00	0,00	0,00	0,00
1 Spese correnti	4 Trasferimenti correnti	1 Trasferimenti correnti a Amministrazioni Pubbliche	1 Trasferimenti correnti a Amministrazioni Centrali	0	9051080	FONDO TRASFER. ALLE AMMINISTRAZIONI CENTRALI IN MATERIA DI RECUPERO VALORI PAESAGGISTICI E RIQUALIFICAZIONE IMMOBILI AREE DEGRADATE AI SENSI ART 167DLGS.42/2004 (FINANZIATO CON AVANZO VINCOLATO)	9 Sviluppo sostenibile e tutela del territorio e dell'ambiente	5 Aree protette, parchi naturali, protezione naturalistica e forestazione	2019PR011.PRIVATI: ATTIVITA' SANZIONATORIA PAESAGGISTICA	Vincoli derivanti da leggi e dai principi contabili	15.000,00	0,00	0,00	0,00	30.000,00
1 Spese correnti	4 Trasferimenti correnti	1 Trasferimenti correnti a Amministrazioni Pubbliche	1 Trasferimenti correnti a Amministrazioni Centrali	0	9081043	FONDO PER TRASFERIMENTO DI SOMME PER ACCORDI DI COLLABORAZIONE IN MATERIA ENERGETICA - AMMINISTRAZIONI CENTRALI (FINALIZZATO A CAP. 30000010 CON 09081022, 09081023, 09081024, 09081027, 09081046)	9 Sviluppo sostenibile e tutela del territorio e dell'ambiente	8 Qualita' dell'aria e riduzione dell'inquinamento	2023PR010.PRIVATI: VERIFICA IMPIANTI TERMICI	Vincoli derivanti da leggi e dai principi contabili	15.000,00	15.000,00	0,00	0,00	0,00

Titolo	II liv. p.f.	III liv. p.f.	IV liv. p.f.	V liv. p.f.	Capitolo	Descrizione capitolo	Missione	Programma	Vincolo	Tipo vincolo	Stanziamiento 2023	Impegni 2023	Minori residui	Impegni esercizi futuri finanziati con F.p.v. 2023	Economie impegni F.p.v. 2023
1 Spese correnti	4 Trasferimenti correnti	1 Trasferimenti correnti a Amministrazioni Pubbliche	2 Trasferimenti correnti a Amministrazioni Locali	0	8011040	CONTRIB. A COMUNI PROG. WELFARE METROP. E RIGENER. URBANA (FINALIZZ. A CAP. 20000285 CON CAP. 08011041, 08011042, 08011043, 08011044, 08011045, 08011046, 08011047, 08011075, 08011093)- AD AMMIN. LOCALI	8 Assetto del territorio ed edilizia abitativa	1 Urbanistica e assetto del territorio	2023ST012.STATO: PROGETTO WELFARE	Vincoli derivanti da trasferimenti	2.856.800,00	0,00	0,00	0,00	0,00
1 Spese correnti	4 Trasferimenti correnti	1 Trasferimenti correnti a Amministrazioni Pubbliche	2 Trasferimenti correnti a Amministrazioni Locali	0	9021041	FONDO PER TRASFERIMENTO A REGIONE LOMBARDIA 2% DIRITTI DI ESCAVAZIONE L.R. 20/2021 MODIFICATA DA L.R. 33/2022 (FINALIZZATO A CAP. 30000129)	9 Sviluppo sostenibile e tutela del territorio e dell'ambiente	2 Tutela, valorizzazione e recupero ambientale	2023RG035.REGIONE: DIRITTI ESCAVAZIONE	Vincoli derivanti da trasferimenti	9.200,00	0,00	0,00	0,00	0,00
1 Spese correnti	4 Trasferimenti correnti	1 Trasferimenti correnti a Amministrazioni Pubbliche	2 Trasferimenti correnti a Amministrazioni Locali	0	9031021	FONDO PER TRASFERIMENTO SOMME DA SANZIONI AMMINISTRATIVE RELATIVE ALL' ABBANDONO DI RIFIUTI DI PRODOTTI DA FUMO E RIFIUTI DI PICCOLISSIME DIMENSIONI (D.LEG: 152/2006 E D.M. 15/02/2017) - AD AMMINISTRAZIONI LOCALI (FINALIZZATO A CAP. 30000046)	9 Sviluppo sostenibile e tutela del territorio e dell'ambiente	3 Rifiuti	2022PR003.PRIVATI: SANZIONI RIFIUTI DA FUMO	Vincoli derivanti da leggi e dai principi contabili	0,00	0,00	-100,00	0,00	0,00
1 Spese correnti	4 Trasferimenti correnti	1 Trasferimenti correnti a Amministrazioni Pubbliche	2 Trasferimenti correnti a Amministrazioni Locali	0	9031021	FONDO PER TRASFERIMENTO SOMME DA SANZIONI AMMINISTRATIVE RELATIVE ALL' ABBANDONO DI RIFIUTI DI PRODOTTI DA FUMO E RIFIUTI DI PICCOLISSIME DIMENSIONI (D.LEG: 152/2006 E D.M. 15/02/2017) - AD AMMINISTRAZIONI LOCALI (FINALIZZATO A CAP. 30000046)	9 Sviluppo sostenibile e tutela del territorio e dell'ambiente	3 Rifiuti	2023PR003.PRIVATI: SANZIONI RIFIUTI DA FUMO	Vincoli derivanti da leggi e dai principi contabili	2.000,00	700,00	0,00	0,00	0,00
1 Spese correnti	4 Trasferimenti correnti	1 Trasferimenti correnti a Amministrazioni Pubbliche	2 Trasferimenti correnti a Amministrazioni Locali	0	9051073	TRASFERIMENTI PER INTERVENTI DI RECUPERO DELLE AREE CIRCOSTANTI LE CAVE AI SENSI ART. 15 DELLA L.R. 14/2008 IN MATERIA DI PASM (FINALIZZATA A CAP. 30000580 INSIEME A CAP. 09051074) - AD AMMINISTRAZIONI LOCALI	9 Sviluppo sostenibile e tutela del territorio e dell'ambiente	5 Aree protette, parchi naturali, protezione naturalistica e forestazione	2023PR007.PRIVATI: PROVENTI DA ATTIVITA' ESTRATTIVA	Vincoli derivanti da leggi e dai principi contabili	40.000,00	0,00	0,00	0,00	0,00
1 Spese correnti	4 Trasferimenti correnti	1 Trasferimenti correnti a Amministrazioni Pubbliche	2 Trasferimenti correnti a Amministrazioni Locali	0	9081044	SPESE PER TRASFERIMENTO SOMME PER ACCORDI DI COLLABORAZIONE IN MATERIA DI EFFICIENZA ENERGETICA - AD AMMINISTRAZIONI LOCALI (FINANZIATO DA AVANZO VINCOLATO)	9 Sviluppo sostenibile e tutela del territorio e dell'ambiente	8 Qualita' dell'aria e riduzione dell'inquinamento	2018PR010.PRIVATI: VERIFICA IMPIANTI TERMICI	Vincoli derivanti da leggi e dai principi contabili	150.000,00	0,00	0,00	0,00	0,00

Titolo	II liv. p.f.	III liv. p.f.	IV liv. p.f.	V liv. p.f.	Capitolo	Descrizione capitolo	Missione	Programma	Vincolo	Tipo vincolo	Stanziamiento 2023	Impegni 2023	Minori residui	Impegni esercizi futuri finanziati con F.p.v. 2023	Economie impegni F.p.v. 2023
1 Spese correnti	4 Trasferimenti correnti	1 Trasferimenti correnti a Amministrazioni Pubbliche	2 Trasferimenti correnti a Amministrazioni Locali	0	10051023	161500600 SPESE PER CONTRIBUTO AD AMMINISTRAZIONI LOCALI PER LA MANUTENZIONE DELLE STRADE (FINANZIATO DA ENTRATE CORRENTI DA SANZIONI STRADA)	10 Trasporti e diritto alla mobilita'	5 Viabilita' e infrastrutture stradali	2023S2001.SANZIONI CODICE DELLA STRADA	Vincoli derivanti da leggi e dai principi contabili	10.000,00	0,00	0,00	0,00	0,00
1 Spese correnti	4 Trasferimenti correnti	1 Trasferimenti correnti a Amministrazioni Pubbliche	2 Trasferimenti correnti a Amministrazioni Locali	0	12041049	TRASFERIMENTI CORRENTI A COMUNI PER LA PREDISPOSIZIONE DEI PEBA- (FINANZIATO DA AVANZO VINCOLATO)	12 Diritti sociali, politiche sociali e famiglia	4 Interventi per soggetti a rischio di esclusione sociale	2021RG024.REGIONE:T RASFERIMENTI PER LA PREDISPOSIZIONE DEI PEBA	Vincoli derivanti da trasferimenti	0,00	0,00	-1.812,72	0,00	0,00
1 Spese correnti	4 Trasferimenti correnti	1 Trasferimenti correnti a Amministrazioni Pubbliche	2 Trasferimenti correnti a Amministrazioni Locali	0	12041050	TRASFERIMENTI CORRENTI A COMUNI PER LA PREDISPOSIZIONE DEI PEBA (FINALIZZATO A CAP_20000028)	12 Diritti sociali, politiche sociali e famiglia	4 Interventi per soggetti a rischio di esclusione sociale	2023RG039.REGIONE:T RASFERIMENTI PER LA PREDISPOSIZIONE DEI PEBA	Vincoli derivanti da trasferimenti	94.349,29	24.918,18	0,00	58.142,38	0,00
1 Spese correnti	4 Trasferimenti correnti	1 Trasferimenti correnti a Amministrazioni Pubbliche	2 Trasferimenti correnti a Amministrazioni Locali	0	14031008	SPESE PER TRASFERIMENTI VERSO AMMINISTRAZIONI PUBBLICHE PER PARTECIPAZIONE A NUOVI PROGETTI COMUNITARI (FINALIZZATA A CAP. 20000345 INSIEME AI CAP. 14031001, 14031002, 14031007, 14031006)	14 Sviluppo economico e competitivita'	3 Ricerca e innovazione	2023UE001.UE: PARTECIPAZIONE A NUOVI PROGETTI COMUNITARI	Vincoli derivanti da trasferimenti	30.000,00	0,00	0,00	0,00	0,00
1 Spese correnti	4 Trasferimenti correnti	1 Trasferimenti correnti a Amministrazioni Pubbliche	2 Trasferimenti correnti a Amministrazioni Locali	0	19011013	SPESE PER LA REALIZZAZIONE PROGETTO EUROPEO CAMELOT-CITIES AND METROPOLIS IN EUROPE LABOURING ONWARD TOGETHER, NEL PROGRAMMA EUROPE FOR CITIZENS 2014-2020- TRASFERIMENTI AL PARTNER ITALIANO (FINALIZZATA A CAP. 19011012)	19 Relazioni internazionali	1 Relazioni internazionali e Cooperazione allo sviluppo	2023UE007.UE: PROGETTO EUROPEO CAMELOT	Vincoli derivanti da trasferimenti	6.000,00	6.000,00	0,00	0,00	0,00
1 Spese correnti	4 Trasferimenti correnti	1 Trasferimenti correnti a Amministrazioni Pubbliche	2 Trasferimenti correnti a Amministrazioni Locali	0	19011019	TRASFERIMENTI CORRENTI AI COMUNI PARTECIPANTI PER LA REALIZZAZIONE DEI PERCORSI LOCALI PREVISTI DALLE AZIONI DEL PROGETTO EUROPEO "SOCIAL POST COVID URBAN REVITALIZATION" - SPUR - PROGRAMMA CERV 2021-2027 (FINALIZZATO A 20000035 CON 19011018)	19 Relazioni internazionali	1 Relazioni internazionali e Cooperazione allo sviluppo	2023PR029.PRIVATI: PROGETTO EUROPEO "SOCIAL POST COVID URBAN REVITALIZATION"	Vincoli derivanti da trasferimenti	11.000,00	0,00	0,00	0,00	0,00
1 Spese correnti	4 Trasferimenti correnti	3 Trasferimenti correnti a Imprese	2 Trasferimenti correnti a altre imprese partecipate	0	12021026	FONDO PER ASSISTENZA TECNICA AD ENTI STRUMENTALI PER IL PIANO PER L'OCCUPAZIONE REGIONALE DISABILI (FINALIZZATO A CAP. 20000540 CON 12021033, 12021047, 12021048, 12021049, 12021078, 12021050)	12 Diritti sociali, politiche sociali e famiglia	2 Interventi per la disabilita'	2022RG016.REGIONE: FONDO DISABILI	Vincoli derivanti da trasferimenti	93.000,00	0,00	0,00	0,00	0,00

Titolo	II liv. p.f.	III liv. p.f.	IV liv. p.f.	V liv. p.f.	Capitolo	Descrizione capitolo	Missione	Programma	Vincolo	Tipo vincolo	Stanziamiento 2023	Impegni 2023	Minori residui	Impegni esercizi futuri finanziati con F.p.v. 2023	Economie impegni F.p.v. 2023
1 Spese correnti	4 Trasferimenti correnti	3 Trasferimenti correnti a Imprese	2 Trasferimenti correnti a altre imprese partecipate	0	12021026	FONDO PER ASSISTENZA TECNICA AD ENTI STRUMENTALI PER IL PIANO PER L'OCCUPAZIONE REGIONALE DISABILI (FINALIZZATO A CAP. 20000540 CON 12021033, 12021047, 12021048, 12021049, 12021078, 12021050)	12 Diritti sociali, politiche sociali e famiglia	2 Interventi per la disabilita'	2023RG013.REGIONE: FONDO DISABILI	Vincoli derivanti da trasferimenti	280.000,00	32.818,00	0,00	0,00	0,00
1 Spese correnti	4 Trasferimenti correnti	3 Trasferimenti correnti a Imprese	2 Trasferimenti correnti a altre imprese partecipate	0	12021041	FONDO PER CONTRIBUTI CONCERNENTI L' ATTUAZIONE DEL PIANO TRIENNALE PER L' OCCUPAZIONE FONDO REGIONALE DISABILI - AD ALTRE IMPRESE PARTECIPATE (FINANZIATO DA AVANZO VINCOLATO)	12 Diritti sociali, politiche sociali e famiglia	2 Interventi per la disabilita'	2014RG003.REGIONE: FONDO DISABILI	Vincoli derivanti da trasferimenti	0,00	0,00	-8.844,00	0,00	0,00
1 Spese correnti	4 Trasferimenti correnti	3 Trasferimenti correnti a Imprese	2 Trasferimenti correnti a altre imprese partecipate	0	12021041	FONDO PER CONTRIBUTI CONCERNENTI L' ATTUAZIONE DEL PIANO TRIENNALE PER L' OCCUPAZIONE FONDO REGIONALE DISABILI - AD ALTRE IMPRESE PARTECIPATE (FINANZIATO DA AVANZO VINCOLATO)	12 Diritti sociali, politiche sociali e famiglia	2 Interventi per la disabilita'	2015RG20K.FONDI REGIONALI PER L'OCCUPAZIONE DEI DISABILI	Vincoli derivanti da trasferimenti	134.357,95	46.048,32	-8.272,33	0,00	0,00
1 Spese correnti	4 Trasferimenti correnti	3 Trasferimenti correnti a Imprese	2 Trasferimenti correnti a altre imprese partecipate	0	12021041	FONDO PER CONTRIBUTI CONCERNENTI L' ATTUAZIONE DEL PIANO TRIENNALE PER L' OCCUPAZIONE FONDO REGIONALE DISABILI - AD ALTRE IMPRESE PARTECIPATE (FINANZIATO DA AVANZO VINCOLATO)	12 Diritti sociali, politiche sociali e famiglia	2 Interventi per la disabilita'	2017RG003.REGIONE: FONDO DISABILI-PIANO PER L'OCCUPAZIONE	Vincoli derivanti da trasferimenti	115.620,70	115.500,00	0,00	0,00	0,00
1 Spese correnti	4 Trasferimenti correnti	3 Trasferimenti correnti a Imprese	2 Trasferimenti correnti a altre imprese partecipate	0	12021041	FONDO PER CONTRIBUTI CONCERNENTI L' ATTUAZIONE DEL PIANO TRIENNALE PER L' OCCUPAZIONE FONDO REGIONALE DISABILI - AD ALTRE IMPRESE PARTECIPATE (FINANZIATO DA AVANZO VINCOLATO)	12 Diritti sociali, politiche sociali e famiglia	2 Interventi per la disabilita'	2018RG002.REGIONE: DISABILI PIANO PER OCCUPAZIONE	Vincoli derivanti da trasferimenti	0,00	0,00	-23.208,68	0,00	0,00
1 Spese correnti	4 Trasferimenti correnti	3 Trasferimenti correnti a Imprese	2 Trasferimenti correnti a altre imprese partecipate	0	12021041	FONDO PER CONTRIBUTI CONCERNENTI L' ATTUAZIONE DEL PIANO TRIENNALE PER L' OCCUPAZIONE FONDO REGIONALE DISABILI - AD ALTRE IMPRESE PARTECIPATE (FINANZIATO DA AVANZO VINCOLATO)	12 Diritti sociali, politiche sociali e famiglia	2 Interventi per la disabilita'	2021RG012.REGIONE: FONDO DISABILI	Vincoli derivanti da trasferimenti	0,00	0,00	-55.707,05	0,00	0,00

Titolo	II liv. p.f.	III liv. p.f.	IV liv. p.f.	V liv. p.f.	Capitolo	Descrizione capitolo	Missione	Programma	Vincolo	Tipo vincolo	Stanziamiento 2023	Impegni 2023	Minori residui	Impegni esercizi futuri finanziati con F.p.v. 2023	Economie impegni F.p.v. 2023
1 Spese correnti	4 Trasferimenti correnti	3 Trasferimenti correnti a Imprese	2 Trasferimenti correnti a altre imprese partecipate	0	12021047	CONTRIBUTI CONCERNENTI PIANO PER L' OCCUPAZIONE FONDO REGIONALE DISABILI (FINALIZZATA A CAP 20000540 INSIEME A CAP 12021026, 12021033, 12021048, 12021078, 12021050, 12021049) - AD ALTRE IMPRESE PARTECIPATE	12 Diritti sociali, politiche sociali e famiglia	2 Interventi per la disabilita'	2016RG10K.REGIONE: FONDO DISABILI-PIANO PER L'OCCUPAZIONE	Vincoli derivanti da trasferimenti	0,00	0,00	-695,00	0,00	0,00
1 Spese correnti	4 Trasferimenti correnti	3 Trasferimenti correnti a Imprese	2 Trasferimenti correnti a altre imprese partecipate	0	12021047	CONTRIBUTI CONCERNENTI PIANO PER L' OCCUPAZIONE FONDO REGIONALE DISABILI (FINALIZZATA A CAP 20000540 INSIEME A CAP 12021026, 12021033, 12021048, 12021078, 12021050, 12021049) - AD ALTRE IMPRESE PARTECIPATE	12 Diritti sociali, politiche sociali e famiglia	2 Interventi per la disabilita'	2020RG007.REGIONE: FONDO DISABILI	Vincoli derivanti da trasferimenti	0,00	0,00	-26.779,35	0,00	0,00
1 Spese correnti	4 Trasferimenti correnti	3 Trasferimenti correnti a Imprese	2 Trasferimenti correnti a altre imprese partecipate	0	12021047	CONTRIBUTI CONCERNENTI PIANO PER L' OCCUPAZIONE FONDO REGIONALE DISABILI (FINALIZZATA A CAP 20000540 INSIEME A CAP 12021026, 12021033, 12021048, 12021078, 12021050, 12021049) - AD ALTRE IMPRESE PARTECIPATE	12 Diritti sociali, politiche sociali e famiglia	2 Interventi per la disabilita'	2021RG012.REGIONE: FONDO DISABILI	Vincoli derivanti da trasferimenti	0,00	0,00	-1.068.515,50	0,00	0,00
1 Spese correnti	4 Trasferimenti correnti	3 Trasferimenti correnti a Imprese	2 Trasferimenti correnti a altre imprese partecipate	0	12021047	CONTRIBUTI CONCERNENTI PIANO PER L' OCCUPAZIONE FONDO REGIONALE DISABILI (FINALIZZATA A CAP 20000540 INSIEME A CAP 12021026, 12021033, 12021048, 12021078, 12021050, 12021049) - AD ALTRE IMPRESE PARTECIPATE	12 Diritti sociali, politiche sociali e famiglia	2 Interventi per la disabilita'	2022RG016.REGIONE: FONDO DISABILI	Vincoli derivanti da trasferimenti	0,00	0,00	-435.611,28	0,00	157,04
1 Spese correnti	4 Trasferimenti correnti	3 Trasferimenti correnti a Imprese	2 Trasferimenti correnti a altre imprese partecipate	0	12021047	CONTRIBUTI CONCERNENTI PIANO PER L' OCCUPAZIONE FONDO REGIONALE DISABILI (FINALIZZATA A CAP 20000540 INSIEME A CAP 12021026, 12021033, 12021048, 12021078, 12021050, 12021049) - AD ALTRE IMPRESE PARTECIPATE	12 Diritti sociali, politiche sociali e famiglia	2 Interventi per la disabilita'	2023RG013.REGIONE: FONDO DISABILI	Vincoli derivanti da trasferimenti	3.940.606,78	1.781.480,78	0,00	2.588.302,00	0,00
1 Spese correnti	4 Trasferimenti correnti	3 Trasferimenti correnti a Imprese	2 Trasferimenti correnti a altre imprese partecipate	0	15011106	QUOTA DI PARTECIPAZIONE ALLE SPESE GENERALI DELL' ATTIVITA' CORRENTE DI AFOL (ART. 7 STATUTO) TRASFERIMENTI A IMPRESE PARTECIPATE	15 Politiche per il lavoro e la formazione professionale	1 Servizi per lo sviluppo del mercato del lavoro	2022AVL02.AFOL SALDO QUOTA PARTECIPAZIONE	Vincoli derivanti da leggi e dai principi contabili	2.588,50	2.588,50	0,00	0,00	0,00

Titolo	II liv. p.f.	III liv. p.f.	IV liv. p.f.	V liv. p.f.	Capitolo	Descrizione capitolo	Missione	Programma	Vincolo	Tipo vincolo	Stanziamiento 2023	Impegni 2023	Minori residui	Impegni esercizi futuri finanziati con F.p.v. 2023	Economie impegni F.p.v. 2023
1 Spese correnti	4 Trasferimenti correnti	3 Trasferimenti correnti a Imprese	2 Trasferimenti correnti a altre imprese partecipate	0	15011107	CONTRIBUTO AD AFOL METROPOLITANA PER ONERI DI FUNZIONAMENTO, SPESE GENERALI E PERSONALI AFOL NELLE FUNZIONI NEL MERCATO DEL LAVORO - TRASFERIMENTI A IMPRESE PARTECIPATE	15 Politiche per il lavoro e la formazione professionale	1 Servizi per lo sviluppo del mercato del lavoro	2023RG045.REGIONE: CONTRIBUTO ONERI FUNZIONAMENTO MERCATO DEL LAVORO	Vincoli derivanti da trasferimenti	0,00	7.364.366,01	0,00	0,00	0,00
1 Spese correnti	4 Trasferimenti correnti	3 Trasferimenti correnti a Imprese	2 Trasferimenti correnti a altre imprese partecipate	0	15021036	NUOVA PROGRAMMAZIONE FORMAZIONE ESTERNA PER APPRENDISTI FINANZIATO DA REGIONE DELEGA FORMAZIONE PROFESSIONALE (FINALIZZATA A CAP 20000510 INSIEME A CAP. 15021029,15021031, 15021038, 15021041) - A ALTRE IMPRESE PARTECIPATE	15 Politiche per il lavoro e la formazione professionale	2 Formazione professionale	2021RG025.REGIONE: APPRENDISTATO	Vincoli derivanti da trasferimenti	0,00	0,00	-852,94	0,00	11.670,52
1 Spese correnti	4 Trasferimenti correnti	3 Trasferimenti correnti a Imprese	2 Trasferimenti correnti a altre imprese partecipate	0	15021036	123505700 FONDO PER NUOVA PROGRAMMAZIONE FORMAZIONE ESTERNA PER APPRENDISTI FINANZIATO DA REGIONE DELEGA FORMAZIONE PROFESSIONALE (FINALIZZATA A CAP 20000510 INSIEME A CAP. 15021029,15021031, 15021038, 15021041) - A ALTRE IMPRESE PARTECIPATE	15 Politiche per il lavoro e la formazione professionale	2 Formazione professionale	2023RG005.REGIONE: APPRENDISTATO	Vincoli derivanti da trasferimenti	24.370,45	0,00	0,00	26.629,55	0,00
1 Spese correnti	4 Trasferimenti correnti	3 Trasferimenti correnti a Imprese	2 Trasferimenti correnti a altre imprese partecipate	0	15021037	CONTRIBUTI CONCERNENTI IL REIMPIEGO FONDI REGIONALI FINALIZZATI PER L' APPRENDISTATO - FORMAZIONE PROFESSIONALE A IMPRESE PARTECIPATE (FINANZIATO DA AVANZO VINCOLATO)	15 Politiche per il lavoro e la formazione professionale	2 Formazione professionale	2015RG25K.FONDO REGIONE ORIENTAMENTI PER FORMAZIONE-LAVORO	Vincoli derivanti da trasferimenti	0,00	0,00	-649,18	0,00	0,00
1 Spese correnti	4 Trasferimenti correnti	3 Trasferimenti correnti a Imprese	2 Trasferimenti correnti a altre imprese partecipate	0	15021037	123505700 FONDO PER CONTRIBUTI CONCERNENTI IL REIMPIEGO FONDI REGIONALI FINALIZZATI PER L' APPRENDISTATO - FORMAZIONE PROFESSIONALE A IMPRESE PARTECIPATE (FINANZIATO DA AVANZO VINCOLATO)	15 Politiche per il lavoro e la formazione professionale	2 Formazione professionale	2019RG011.REGIONE: NUOVA PROGRAMMAZIONE APPRENDISTATO	Vincoli derivanti da trasferimenti	0,00	0,00	0,00	7.916,36	0,00

Titolo	II liv. p.f.	III liv. p.f.	IV liv. p.f.	V liv. p.f.	Capitolo	Descrizione capitolo	Missione	Programma	Vincolo	Tipo vincolo	Stanziamiento 2023	Impegni 2023	Minori residui	Impegni esercizi futuri finanziati con F.p.v. 2023	Economie impegni F.p.v. 2023
1 Spese correnti	4 Trasferimenti correnti	3 Trasferimenti correnti a Imprese	99 Trasferimenti correnti a altre imprese	0	9031023	FONDO PER IL TRASFERIMENTO DI GARANZIE FINANZIARIE RILASCIATE DAI SOGGETTI AUTORIZZATI ALL'ESERCIZIO DELLE ATTIVITA' DI SMALTIMENTO E DI RECUPERO DEI RIFIUTI PER LA BONIFICA E IL RIPRISTINO AMBIENTALE - ALTRE IMPRESE	9 Sviluppo sostenibile e tutela del territorio e dell'ambiente	3 Rifiuti	2022PR004.PRIVATI: ESCUSSIONI DI GARANZIE SU RIFIUTI	Vincoli derivanti da leggi e dai principi contabili	114.452,02	0,00	0,00	0,00	0,00
1 Spese correnti	4 Trasferimenti correnti	3 Trasferimenti correnti a Imprese	99 Trasferimenti correnti a altre imprese	0	9051074	FONDO PER TRASFERIMENTI PER INTERVENTI DI RECUPERO DELLE AREE CIRCOSTANTI LE CAVE AI SENSI ART. 15 DELLA L.R. 14/2008 IN MATERIA DI PASM (FINALIZZATA A CAP. 30000580 INSIEME A CAP. 09051073)-A IMPRESE	9 Sviluppo sostenibile e tutela del territorio e dell'ambiente	5 Aree protette, parchi naturali, protezione naturalistica e forestazione	2023PR007.PRIVATI: PROVENTI DA ATTIVITA' ESTRATTIVA	Vincoli derivanti da leggi e dai principi contabili	89.677,00	2.788,27	0,00	0,00	0,00
1 Spese correnti	4 Trasferimenti correnti	3 Trasferimenti correnti a Imprese	99 Trasferimenti correnti a altre imprese	0	9051081	FONDO PER TRASFERIMENTI PER INTERVENTI DI RECUPERO DELLE AREE CIRCOSTANTI LE CAVE AI SENSI DELL'ART. 15 DELLA L.R. 14/2008 IN MATERIA DI PASM (FINANZIATO DA AVANZO VINCOLATO)	9 Sviluppo sostenibile e tutela del territorio e dell'ambiente	5 Aree protette, parchi naturali, protezione naturalistica e forestazione	2016PR009.PRIVATI: PROVENTI DA ATTIVITA' ESTRATTIVA	Vincoli derivanti da leggi e dai principi contabili	72.000,00	72.000,00	0,00	0,00	0,00
1 Spese correnti	4 Trasferimenti correnti	3 Trasferimenti correnti a Imprese	99 Trasferimenti correnti a altre imprese	0	12021048	CONTRIBUTI CONCERNENTI IL PIANO PER L' OCCUPAZIONE FONDO REGIONALE DISABILI (FINALIZZATA A CAP 20000540 INSIEME A CAP. 12021026, 12021033, 12021047, 12021078, 12021050, 12021049) - AD ALTRE IMPRESE	12 Diritti sociali, politiche sociali e famiglia	2 Interventi per la disabilita'	2018RG002.REGIONE: DISABILI PIANO PER OCCUPAZIONE	Vincoli derivanti da trasferimenti	0,00	0,00	-2.000,00	0,00	0,00
1 Spese correnti	4 Trasferimenti correnti	3 Trasferimenti correnti a Imprese	99 Trasferimenti correnti a altre imprese	0	12021048	CONTRIBUTI CONCERNENTI IL PIANO PER L' OCCUPAZIONE FONDO REGIONALE DISABILI (FINALIZZATA A CAP 20000540 INSIEME A CAP. 12021026, 12021033, 12021047, 12021078, 12021050, 12021049) - AD ALTRE IMPRESE	12 Diritti sociali, politiche sociali e famiglia	2 Interventi per la disabilita'	2022RG016.REGIONE: FONDO DISABILI	Vincoli derivanti da trasferimenti	0,00	0,00	-36.183,10	0,00	44.787,20
1 Spese correnti	4 Trasferimenti correnti	3 Trasferimenti correnti a Imprese	99 Trasferimenti correnti a altre imprese	0	12021048	CONTRIBUTI CONCERNENTI IL PIANO PER L' OCCUPAZIONE FONDO REGIONALE DISABILI (FINALIZZATA A CAP 20000540 INSIEME A CAP. 12021026, 12021033, 12021047, 12021078, 12021050, 12021049) - AD ALTRE IMPRESE	12 Diritti sociali, politiche sociali e famiglia	2 Interventi per la disabilita'	2023RG013.REGIONE: FONDO DISABILI	Vincoli derivanti da trasferimenti	1.169.526,45	764.612,74	0,00	1.168.722,43	0,00

Titolo	II liv. p.f.	III liv. p.f.	IV liv. p.f.	V liv. p.f.	Capitolo	Descrizione capitolo	Missione	Programma	Vincolo	Tipo vincolo	Stanziamiento 2023	Impegni 2023	Minori residui	Impegni esercizi futuri finanziati con F.p.v. 2023	Economie impegni F.p.v. 2023
1 Spese correnti	4 Trasferimenti correnti	3 Trasferimenti correnti a Imprese	99 Trasferimenti correnti a altre imprese	0	12021051	193511500 FONDO PER CONTRIBUTI CONCERNENTI L' ATTUAZIONE DEL PIANO TRIENNALE PER L' OCCUPAZIONE FONDO REGIONALE DISABILI- AD ALTRE IMPRESE (FINANZIATO DA AVANZO VINCOLATO)	12 Diritti sociali, politiche sociali e famiglia	2 Interventi per la disabilita'	2014RG003.REGIONE: FONDO DISABILI	Vincoli derivanti da trasferimenti	0,00	0,00	-12.000,00	0,00	4.390,27
1 Spese correnti	4 Trasferimenti correnti	3 Trasferimenti correnti a Imprese	99 Trasferimenti correnti a altre imprese	0	12021051	193511500 FONDO PER CONTRIBUTI CONCERNENTI L' ATTUAZIONE DEL PIANO TRIENNALE PER L' OCCUPAZIONE FONDO REGIONALE DISABILI- AD ALTRE IMPRESE (FINANZIATO DA AVANZO VINCOLATO)	12 Diritti sociali, politiche sociali e famiglia	2 Interventi per la disabilita'	2015RG20K.FONDI REGIONALI PER L'OCCUPAZIONE DEI DISABILI	Vincoli derivanti da trasferimenti	13.832,84	13.832,84	0,00	0,00	0,00
1 Spese correnti	4 Trasferimenti correnti	3 Trasferimenti correnti a Imprese	99 Trasferimenti correnti a altre imprese	0	12021051	193511500 FONDO PER CONTRIBUTI CONCERNENTI L' ATTUAZIONE DEL PIANO TRIENNALE PER L' OCCUPAZIONE FONDO REGIONALE DISABILI- AD ALTRE IMPRESE (FINANZIATO DA AVANZO VINCOLATO)	12 Diritti sociali, politiche sociali e famiglia	2 Interventi per la disabilita'	2017RG003.REGIONE: FONDO DISABILI-PIANO PER L'OCCUPAZIONE	Vincoli derivanti da trasferimenti	0,00	0,00	-16.215,89	0,00	6.000,00
1 Spese correnti	4 Trasferimenti correnti	3 Trasferimenti correnti a Imprese	99 Trasferimenti correnti a altre imprese	0	12021051	193511500 FONDO PER CONTRIBUTI CONCERNENTI L' ATTUAZIONE DEL PIANO TRIENNALE PER L' OCCUPAZIONE FONDO REGIONALE DISABILI- AD ALTRE IMPRESE (FINANZIATO DA AVANZO VINCOLATO)	12 Diritti sociali, politiche sociali e famiglia	2 Interventi per la disabilita'	2018RG002.REGIONE: DISABILI PIANO PER OCCUPAZIONE	Vincoli derivanti da trasferimenti	26.679,78	20.667,16	-9.000,00	0,00	0,00
1 Spese correnti	4 Trasferimenti correnti	3 Trasferimenti correnti a Imprese	99 Trasferimenti correnti a altre imprese	0	15021016	123505700 FONDO PER CONTRIBUTI CONCERNENTI IL REIMPIEGO FONDI REGIONALI FINALIZZATI PER L'APPRENDISTATO - FORMAZIONE PROFESSIONALE - ALTRE IMPRESE (FINANZIATO DA AVANZO VINCOLATO)	15 Politiche per il lavoro e la formazione professionale	2 Formazione professionale	2018RG003.REGIONE: NUOVA PROGRAMMAZIONE APPRENDISTATO	Vincoli derivanti da trasferimenti	6.621,62	6.621,62	0,00	23.724,41	0,00
1 Spese correnti	4 Trasferimenti correnti	3 Trasferimenti correnti a Imprese	99 Trasferimenti correnti a altre imprese	0	15021016	123505700 FONDO PER CONTRIBUTI CONCERNENTI IL REIMPIEGO FONDI REGIONALI FINALIZZATI PER L'APPRENDISTATO - FORMAZIONE PROFESSIONALE - ALTRE IMPRESE (FINANZIATO DA AVANZO VINCOLATO)	15 Politiche per il lavoro e la formazione professionale	2 Formazione professionale	2020RG028.REGIONE: APPRENDISTATO	Vincoli derivanti da trasferimenti	0,00	0,00	-2.825,06	0,00	0,00

Titolo	II liv. p.f.	III liv. p.f.	IV liv. p.f.	V liv. p.f.	Capitolo	Descrizione capitolo	Missione	Programma	Vincolo	Tipo vincolo	Stanziamiento 2023	Impegni 2023	Minori residui	Impegni esercizi futuri finanziati con F.p.v. 2023	Economie impegni F.p.v. 2023
1 Spese correnti	4 Trasferimenti correnti	3 Trasferimenti correnti a Imprese	99 Trasferimenti correnti a altre imprese	0	15021031	123505200 FONDO PER NUOVA PROGRAMMAZIONE FORMAZIONE ESTERNA PER APPRENDISTI (FINALIZZATA A CAP 20000510, INSIEME CON CAP. 15021036, 15021029, 15021038, 15021041) - AD ALTRE IMPRESE	15 Politiche per il lavoro e la formazione professionale	2 Formazione professionale	2021RG025.REGIONE: APPRENDISTATO	Vincoli derivanti da trasferimenti	0,00	0,00	-9.633,09	0,00	0,00
1 Spese correnti	4 Trasferimenti correnti	3 Trasferimenti correnti a Imprese	99 Trasferimenti correnti a altre imprese	0	15021031	123505200 FONDO PER NUOVA PROGRAMMAZIONE FORMAZIONE ESTERNA PER APPRENDISTI (FINALIZZATA A CAP 20000510, INSIEME CON CAP. 15021036, 15021029, 15021038, 15021041) - AD ALTRE IMPRESE	15 Politiche per il lavoro e la formazione professionale	2 Formazione professionale	2022RG014.REGIONE: APPRENDISTATO	Vincoli derivanti da trasferimenti	0,00	0,00	-388,76	0,00	8.516,22
1 Spese correnti	4 Trasferimenti correnti	3 Trasferimenti correnti a Imprese	99 Trasferimenti correnti a altre imprese	0	15021031	123505200 FONDO PER NUOVA PROGRAMMAZIONE FORMAZIONE ESTERNA PER APPRENDISTI (FINALIZZATA A CAP 20000510, INSIEME CON CAP. 15021036, 15021029, 15021038, 15021041) - AD ALTRE IMPRESE	15 Politiche per il lavoro e la formazione professionale	2 Formazione professionale	2023RG005.REGIONE: APPRENDISTATO	Vincoli derivanti da trasferimenti	48.804,79	0,00	0,00	146.695,21	0,00
1 Spese correnti	4 Trasferimenti correnti	4 Trasferimenti correnti a Istituzioni Sociali Private	1 Trasferimenti correnti a Istituzioni Sociali Private	0	6021023	FONDO PER TRASFERIMENTI CONNESSI AD ATTIVITA' ED INIZIATIVE IN TEMA DI POLITICHE GIOVANILI (FINALIZZATO A 20000295 INSIEME A 06021024) - A ISTITUZIONI SOCIALI PRIVATE	6 Politiche giovanili, sport e tempo libero	2 Giovani	2023EL001.COMUNI: PROGETTI PER POLITICHE GIOVANILI	Vincoli derivanti da trasferimenti	7.500,00	0,00	0,00	0,00	0,00
1 Spese correnti	4 Trasferimenti correnti	4 Trasferimenti correnti a Istituzioni Sociali Private	1 Trasferimenti correnti a Istituzioni Sociali Private	0	12021050	CONTRIBUITI PER IL PIANO PER L' OCCUPAZIONE FONDO REGIONALE DISABILI (FINALIZZATA A CAP 20000540 INSIEME A CAP 12021026, 12021033, 12021048, 12021078, 12021047, 12021049)-A ISTITUZIONI SOCIALI PRIVATE	12 Diritti sociali, politiche sociali e famiglia	2 Interventi per la disabilita'	2016RG10K.REGIONE: FONDO DISABILI-PIANO PER L'OCCUPAZIONE	Vincoli derivanti da trasferimenti	0,00	0,00	-4.758,57	0,00	0,00
1 Spese correnti	4 Trasferimenti correnti	4 Trasferimenti correnti a Istituzioni Sociali Private	1 Trasferimenti correnti a Istituzioni Sociali Private	0	12021050	CONTRIBUITI PER IL PIANO PER L' OCCUPAZIONE FONDO REGIONALE DISABILI (FINALIZZATA A CAP 20000540 INSIEME A CAP 12021026, 12021033, 12021048, 12021078, 12021047, 12021049)-A ISTITUZIONI SOCIALI PRIVATE	12 Diritti sociali, politiche sociali e famiglia	2 Interventi per la disabilita'	2018RG002.REGIONE: DISABILI PIANO PER OCCUPAZIONE	Vincoli derivanti da trasferimenti	0,00	0,00	-315,00	0,00	0,00

Titolo	II liv. p.f.	III liv. p.f.	IV liv. p.f.	V liv. p.f.	Capitolo	Descrizione capitolo	Missione	Programma	Vincolo	Tipo vincolo	Stanziamiento 2023	Impegni 2023	Minori residui	Impegni esercizi futuri finanziati con F.p.v. 2023	Economie impegni F.p.v. 2023
1 Spese correnti	4 Trasferimenti correnti	4 Trasferimenti correnti a Istituzioni Sociali Private	1 Trasferimenti correnti a Istituzioni Sociali Private	0	12021050	CONTRIBUTI PER IL PIANO PER L' OCCUPAZIONE FONDO REGIONALE DISABILI (FINALIZZATA A CAP 20000540 INSIEME A CAP 12021026, 12021033, 12021048, 12021078, 12021047, 12021049)-A ISTITUZIONI SOCIALI PRIVATE	12 Diritti sociali, politiche sociali e famiglia	2 Interventi per la disabilita'	2019RG012.REGIONE: FONDO DISABILI	Vincoli derivanti da trasferimenti	0,00	0,00	-133.277,84	0,00	0,00
1 Spese correnti	4 Trasferimenti correnti	4 Trasferimenti correnti a Istituzioni Sociali Private	1 Trasferimenti correnti a Istituzioni Sociali Private	0	12021050	CONTRIBUTI PER IL PIANO PER L' OCCUPAZIONE FONDO REGIONALE DISABILI (FINALIZZATA A CAP 20000540 INSIEME A CAP 12021026, 12021033, 12021048, 12021078, 12021047, 12021049)-A ISTITUZIONI SOCIALI PRIVATE	12 Diritti sociali, politiche sociali e famiglia	2 Interventi per la disabilita'	2020RG007.REGIONE: FONDO DISABILI	Vincoli derivanti da trasferimenti	0,00	0,00	-101.364,08	0,00	0,00
1 Spese correnti	4 Trasferimenti correnti	4 Trasferimenti correnti a Istituzioni Sociali Private	1 Trasferimenti correnti a Istituzioni Sociali Private	0	12021050	CONTRIBUTI PER IL PIANO PER L' OCCUPAZIONE FONDO REGIONALE DISABILI (FINALIZZATA A CAP 20000540 INSIEME A CAP 12021026, 12021033, 12021048, 12021078, 12021047, 12021049)-A ISTITUZIONI SOCIALI PRIVATE	12 Diritti sociali, politiche sociali e famiglia	2 Interventi per la disabilita'	2021RG012.REGIONE: FONDO DISABILI	Vincoli derivanti da trasferimenti	0,00	0,00	-291.352,77	0,00	28.054,62
1 Spese correnti	4 Trasferimenti correnti	4 Trasferimenti correnti a Istituzioni Sociali Private	1 Trasferimenti correnti a Istituzioni Sociali Private	0	12021050	CONTRIBUTI PER IL PIANO PER L' OCCUPAZIONE FONDO REGIONALE DISABILI (FINALIZZATA A CAP 20000540 INSIEME A CAP 12021026, 12021033, 12021048, 12021078, 12021047, 12021049)-A ISTITUZIONI SOCIALI PRIVATE	12 Diritti sociali, politiche sociali e famiglia	2 Interventi per la disabilita'	2022RG016.REGIONE: FONDO DISABILI	Vincoli derivanti da trasferimenti	0,00	0,00	-106.985,76	0,00	101.640,11
1 Spese correnti	4 Trasferimenti correnti	4 Trasferimenti correnti a Istituzioni Sociali Private	1 Trasferimenti correnti a Istituzioni Sociali Private	0	12021050	CONTRIBUTI PER IL PIANO PER L' OCCUPAZIONE FONDO REGIONALE DISABILI (FINALIZZATA A CAP 20000540 INSIEME A CAP 12021026, 12021033, 12021048, 12021078, 12021047, 12021049)-A ISTITUZIONI SOCIALI PRIVATE	12 Diritti sociali, politiche sociali e famiglia	2 Interventi per la disabilita'	2023RG013.REGIONE: FONDO DISABILI	Vincoli derivanti da trasferimenti	4.685.864,18	2.071.479,66	0,00	2.910.252,69	0,00
1 Spese correnti	4 Trasferimenti correnti	4 Trasferimenti correnti a Istituzioni Sociali Private	1 Trasferimenti correnti a Istituzioni Sociali Private	0	12021075	19351500 FONDO PER CONTRIBUTI CONCERNENTI L' ATTUAZIONE DEL PIANO PER L' OCCUPAZIONE FONDO REGIONALE DISABILI (FINANZIATO DA AVANZO VINCOLATO) - A ISTITUZIONI SOCIALI PRIVATE	12 Diritti sociali, politiche sociali e famiglia	2 Interventi per la disabilita'	2015RG20K.FONDI REGIONALI PER L'OCCUPAZIONE DEI DISABILI	Vincoli derivanti da trasferimenti	232.642,55	232.604,68	-10.011,54	310.000,00	0,00

Titolo	II liv. p.f.	III liv. p.f.	IV liv. p.f.	V liv. p.f.	Capitolo	Descrizione capitolo	Missione	Programma	Vincolo	Tipo vincolo	Stanziamiento 2023	Impegni 2023	Minori residui	Impegni esercizi futuri finanziati con F.p.v. 2023	Economie impegni F.p.v. 2023
1 Spese correnti	4 Trasferimenti correnti	4 Trasferimenti correnti a Istituzioni Sociali Private	1 Trasferimenti correnti a Istituzioni Sociali Private	0	12021075	193511500 FONDO PER CONTRIBUTI CONCERNENTI L' ATTUAZIONE DEL PIANO PER L' OCCUPAZIONE FONDO REGIONALE DISABILI (FINANZIATO DA AVANZO VINCOLATO) - A ISTITUZIONI SOCIALI PRIVATE	12 Diritti sociali, politiche sociali e famiglia	2 Interventi per la disabilita'	2018RG002.REGIONE: DISABILI PIANO PER OCCUPAZIONE	Vincoli derivanti da trasferimenti	0,00	0,00	-124.002,31	0,00	2.950,00
1 Spese correnti	4 Trasferimenti correnti	4 Trasferimenti correnti a Istituzioni Sociali Private	1 Trasferimenti correnti a Istituzioni Sociali Private	0	15021006	123505700 FONDO PER CONTRIBUTI CONCERNENTI IL REIMPIEGO FONDI REGIONALI FINALIZZATI PER L' APPRENDISTATO - FORMAZIONE PROFESSIONALE - A ISTITUZIONI SOCIALI PRIVATE (FINANZIATO DA AVANZO VINCOLATO)	15 Politiche per il lavoro e la formazione professionale	2 Formazione professionale	2017RG004.REGIONE: NUOVA PROGRAMMAZIONE APPRENDISTATO	Vincoli derivanti da trasferimenti	0,00	0,00	0,00	11.975,97	0,00
1 Spese correnti	4 Trasferimenti correnti	4 Trasferimenti correnti a Istituzioni Sociali Private	1 Trasferimenti correnti a Istituzioni Sociali Private	0	15021006	123505700 FONDO PER CONTRIBUTI CONCERNENTI IL REIMPIEGO FONDI REGIONALI FINALIZZATI PER L' APPRENDISTATO - FORMAZIONE PROFESSIONALE - A ISTITUZIONI SOCIALI PRIVATE (FINANZIATO DA AVANZO VINCOLATO)	15 Politiche per il lavoro e la formazione professionale	2 Formazione professionale	2018RG003.REGIONE: NUOVA PROGRAMMAZIONE APPRENDISTATO	Vincoli derivanti da trasferimenti	0,00	0,00	-554,10	4.648,20	0,00
1 Spese correnti	4 Trasferimenti correnti	4 Trasferimenti correnti a Istituzioni Sociali Private	1 Trasferimenti correnti a Istituzioni Sociali Private	0	15021006	123505700 FONDO PER CONTRIBUTI CONCERNENTI IL REIMPIEGO FONDI REGIONALI FINALIZZATI PER L' APPRENDISTATO - FORMAZIONE PROFESSIONALE - A ISTITUZIONI SOCIALI PRIVATE (FINANZIATO DA AVANZO VINCOLATO)	15 Politiche per il lavoro e la formazione professionale	2 Formazione professionale	2019RG011.REGIONE: NUOVA PROGRAMMAZIONE APPRENDISTATO	Vincoli derivanti da trasferimenti	0,00	0,00	0,00	5.316,22	0,00
1 Spese correnti	4 Trasferimenti correnti	4 Trasferimenti correnti a Istituzioni Sociali Private	1 Trasferimenti correnti a Istituzioni Sociali Private	0	15021006	123505700 FONDO PER CONTRIBUTI CONCERNENTI IL REIMPIEGO FONDI REGIONALI FINALIZZATI PER L' APPRENDISTATO - FORMAZIONE PROFESSIONALE - A ISTITUZIONI SOCIALI PRIVATE (FINANZIATO DA AVANZO VINCOLATO)	15 Politiche per il lavoro e la formazione professionale	2 Formazione professionale	2020RG028.REGIONE: APPRENDISTATO	Vincoli derivanti da trasferimenti	0,00	0,00	0,00	48.396,81	0,00
1 Spese correnti	4 Trasferimenti correnti	4 Trasferimenti correnti a Istituzioni Sociali Private	1 Trasferimenti correnti a Istituzioni Sociali Private	0	15021006	123505700 FONDO PER CONTRIBUTI CONCERNENTI IL REIMPIEGO FONDI REGIONALI FINALIZZATI PER L' APPRENDISTATO - FORMAZIONE PROFESSIONALE - A ISTITUZIONI SOCIALI PRIVATE (FINANZIATO DA AVANZO VINCOLATO)	15 Politiche per il lavoro e la formazione professionale	2 Formazione professionale	2021RG025.REGIONE: APPRENDISTATO	Vincoli derivanti da trasferimenti	0,43	0,00	0,00	23.339,26	0,00

Titolo	II liv. p.f.	III liv. p.f.	IV liv. p.f.	V liv. p.f.	Capitolo	Descrizione capitolo	Missione	Programma	Vincolo	Tipo vincolo	Stanziamiento 2023	Impegni 2023	Minori residui	Impegni esercizi futuri finanziati con F.p.v. 2023	Economie impegni F.p.v. 2023
1 Spese correnti	4 Trasferimenti correnti	4 Trasferimenti correnti a Istituzioni Sociali Private	1 Trasferimenti correnti a Istituzioni Sociali Private	0	15021038	12350200 FONDO PER NUOVA PROGRAMMAZIONE FORMAZIONE ESTERNA PER APPRENDISTI FINANZIATO DA REGIONE DELEGA FORMAZIONE PROFESSIONALE (FINALIZZATO A CAP 20000510 INSIEME A CAP 15021036, 15021031, 15021029, 15021041) - A ISTITUZIONI SOCIALI PRIVATE	15 Politiche per il lavoro e la formazione professionale	2 Formazione professionale	2021RG025.REGIONE: APPRENDISTATO	Vincoli derivanti da trasferimenti	0,00	0,00	-71.452,00	0,00	14.298,51
1 Spese correnti	4 Trasferimenti correnti	4 Trasferimenti correnti a Istituzioni Sociali Private	1 Trasferimenti correnti a Istituzioni Sociali Private	0	15021038	12350200 FONDO PER NUOVA PROGRAMMAZIONE FORMAZIONE ESTERNA PER APPRENDISTI FINANZIATO DA REGIONE DELEGA FORMAZIONE PROFESSIONALE (FINALIZZATO A CAP 20000510 INSIEME A CAP 15021036, 15021031, 15021029, 15021041) - A ISTITUZIONI SOCIALI PRIVATE	15 Politiche per il lavoro e la formazione professionale	2 Formazione professionale	2022RG014.REGIONE: APPRENDISTATO	Vincoli derivanti da trasferimenti	0,00	0,00	-4.845,46	0,00	11.340,11
1 Spese correnti	4 Trasferimenti correnti	4 Trasferimenti correnti a Istituzioni Sociali Private	1 Trasferimenti correnti a Istituzioni Sociali Private	0	15021038	12350200 FONDO PER NUOVA PROGRAMMAZIONE FORMAZIONE ESTERNA PER APPRENDISTI FINANZIATO DA REGIONE DELEGA FORMAZIONE PROFESSIONALE (FINALIZZATO A CAP 20000510 INSIEME A CAP 15021036, 15021031, 15021029, 15021041) - A ISTITUZIONI SOCIALI PRIVATE	15 Politiche per il lavoro e la formazione professionale	2 Formazione professionale	2023RG005.REGIONE: APPRENDISTATO	Vincoli derivanti da trasferimenti	182.202,53	11.789,92	0,00	421.297,47	0,00
1 Spese correnti	4 Trasferimenti correnti	5 Trasferimenti correnti versati all'Unione Europea e al Resto del Mondo	99 Altri Trasferimenti correnti alla UE	0	14031007	SPESA PER TRASFERIMENTI VERSO SOGGETTI IN UNIONE EUROPEA PER PARTECIPAZIONE A NUOVI PROGETTI COMUNITARI (FINALIZZATA A CAP. 20000345 INSIEME AI CAP. 14031001, 14031002, 14031006, 14031008)	14 Sviluppo economico e competitivita'	3 Ricerca e innovazione	2023UE001.UE: PARTECIPAZIONE A NUOVI PROGETTI COMUNITARI	Vincoli derivanti da trasferimenti	30.000,00	0,00	0,00	0,00	0,00
1 Spese correnti	4 Trasferimenti correnti	5 Trasferimenti correnti versati all'Unione Europea e al Resto del Mondo	99 Altri Trasferimenti correnti alla UE	0	14031012	SPESA PER TRASFERIMENTI VERSO I PARTNER UTILI ALLA REALIZZAZIONE DEL PROGETTO EUROPEO SPAZIO ALPINO LUIGI (FINALIZZATA A CAP 20000043 INSIEME AI CAP. 14031010, 14031011, 14031013, 14031015)	14 Sviluppo economico e competitivita'	3 Ricerca e innovazione	2023UE005.PROGETTO EUROPEO LUIGI	Vincoli derivanti da trasferimenti	138.287,15	138.287,15	0,00	0,00	0,00

Titolo	II liv. p.f.	III liv. p.f.	IV liv. p.f.	V liv. p.f.	Capitolo	Descrizione capitolo	Missione	Programma	Vincolo	Tipo vincolo	Stanziamiento 2023	Impegni 2023	Minori residui	Impegni esercizi futuri finanziati con F.p.v. 2023	Economie impegni F.p.v. 2023
1 Spese correnti	4 Trasferimenti correnti	5 Trasferimenti correnti versati all'Unione Europea e al Resto del Mondo	99 Altri Trasferimenti correnti alla UE	0	19011012	SEPE PER LA REALIZZAZIONE PROGETTO EUROPEO CAMELOT-CITIES AND METROPOLIS IN EUROPE LABOURING ONWARD TOGETHER, NEL PROGRAMMA EUROPE FOR CITIZENS 2014-2020- TRASFERIMENTI AI PARTNER EUROPEI (FINALIZZATA A CAP. 20000048 INSIEME A CAP. 19011013)	19 Relazioni internazionali	1 Relazioni internazionali e Cooperazione allo sviluppo	2023UE007.UE: PROGETTO EUROPEO CAMELOT	Vincoli derivanti da trasferimenti	53.472,00	53.472,00	0,00	0,00	0,00
1 Spese correnti	9 Rimborsi e poste correttive delle entrate	99 Altri Rimborsi di parte corrente di somme non dovute o incassate in eccesso	4 Rimborsi di parte corrente a Famiglie di somme non dovute o incassate in eccesso	0	10051145	FONDO PER RIMBORSO DI SOMME INDEBITAMENTE RISCOSE IN MATERIA DI SANZIONI DA INFRAZIONI AL CODICE DELLA STRADA E PER SENTENZE SFAVOREVOLI - RIMBORSI A FAMIGLIE (FINANZIATO DA ENTRATE CORRENTI DA SANZIONI STRADA)	10 Trasporti e diritto alla mobilita'	5 Viabilita' e infrastrutture stradali	2022SZ001.SANZIONI CODICE DELLA STRADA	Vincoli derivanti da leggi e dai principi contabili	0,00	0,00	-39,23	0,00	0,00
1 Spese correnti	9 Rimborsi e poste correttive delle entrate	99 Altri Rimborsi di parte corrente di somme non dovute o incassate in eccesso	4 Rimborsi di parte corrente a Famiglie di somme non dovute o incassate in eccesso	0	10051145	FONDO PER RIMBORSO DI SOMME INDEBITAMENTE RISCOSE IN MATERIA DI SANZIONI DA INFRAZIONI AL CODICE DELLA STRADA E PER SENTENZE SFAVOREVOLI - RIMBORSI A FAMIGLIE (FINANZIATO DA ENTRATE CORRENTI DA SANZIONI STRADA)	10 Trasporti e diritto alla mobilita'	5 Viabilita' e infrastrutture stradali	2023SZ001.SANZIONI CODICE DELLA STRADA	Vincoli derivanti da leggi e dai principi contabili	30.000,00	16.000,00	0,00	0,00	0,00
1 Spese correnti	9 Rimborsi e poste correttive delle entrate	99 Altri Rimborsi di parte corrente di somme non dovute o incassate in eccesso	5 Rimborsi di parte corrente a Imprese di somme non dovute o incassate in eccesso	0	10051146	FONDO PER RIMBORSO DI SOMME INDEBITAMENTE RISCOSE IN MATERIA DI SANZIONI DA INFRAZIONI AL CODICE DELLA STRADA E PER SENTENZE SFAVOREVOLI - RIMBORSI A IMPRESE (FINANZIATO DA ENTRATE CORRENTI DA SANZIONI STRADA)	10 Trasporti e diritto alla mobilita'	5 Viabilita' e infrastrutture stradali	2017SZ001.SANZIONI CODICE DELLA STRADA	Vincoli derivanti da leggi e dai principi contabili	0,00	0,00	-1.446,04	0,00	0,00
1 Spese correnti	9 Rimborsi e poste correttive delle entrate	99 Altri Rimborsi di parte corrente di somme non dovute o incassate in eccesso	5 Rimborsi di parte corrente a Imprese di somme non dovute o incassate in eccesso	0	10051146	FONDO PER RIMBORSO DI SOMME INDEBITAMENTE RISCOSE IN MATERIA DI SANZIONI DA INFRAZIONI AL CODICE DELLA STRADA E PER SENTENZE SFAVOREVOLI - RIMBORSI A IMPRESE (FINANZIATO DA ENTRATE CORRENTI DA SANZIONI STRADA)	10 Trasporti e diritto alla mobilita'	5 Viabilita' e infrastrutture stradali	2022SZ001.SANZIONI CODICE DELLA STRADA	Vincoli derivanti da leggi e dai principi contabili	0,00	0,00	-1.747,50	0,00	0,00

TABELLA ANALITICA DELLE RISORSE VINCOLATE IN AVANZO PER CAPITOLO - RENDICONTO 2023

Titolo	II liv. p.f.	III liv. p.f.	IV liv. p.f.	V liv. p.f.	Capitolo	Descrizione capitolo	Missione	Programma	Vincolo	Tipo vincolo	Stanziamiento 2023	Impegni 2023	Minori residui	Impegni esercizi futuri finanziati con F.p.v. 2023	Economie impegni F.p.v. 2023
1 Spese correnti	9 Rimborsi e poste correttive delle entrate	99 Altri Rimborsi di parte corrente di somme non dovute o incassate in eccesso	5 Rimborsi di parte corrente a Imprese di somme non dovute o incassate in eccesso	0	10051146	FONDO PER RIMBORSO DI SOMME INDEBITAMENTE RISCOSSE IN MATERIA DI SANZIONI DA INFRAZIONI AL CODICE DELLA STRADA E PER SENTENZE SFAVOREVOLI - RIMBORSI A IMPRESE (FINANZIATO DA ENTRATE CORRENTI DA SANZIONI STRADA)	10 Trasporti e diritto alla mobilita'	5 Viabilita' e infrastrutture stradali	2023S2001.SANZIONI CODICE DELLA STRADA	Vincoli derivanti da leggi e dai principi contabili	25.000,00	17.043,08	0,00	0,00	0,00
2 Spese in conto capitale	2 Investimenti fissi lordi e acquisto di terreni	1 Beni materiali	1 Mezzi di trasporto ad uso civile, di sicurezza e ordine pubblico	0	6012013	INTERVENTI DI ADEGUAMENTO DELLA FLOTTA IMPIEGATA NELLA GESTIONE DELLE MACROFITE ACQUATICHE NEL BACINO DELL'IDROSCALO (FINALIZZATO A CAP. 40000030)	6 Politiche giovanili, sport e tempo libero	1 Sport e tempo libero	2023RG026.REGIONE: INTERVENTI DI ADEGUAMENTO DELLA FLOTTA IMPIEGATA NELLA GESTIONE DELLE MACROFITE	Vincoli derivanti da trasferimenti	194.365,16	51.313,20	0,00	0,00	0,00
2 Spese in conto capitale	2 Investimenti fissi lordi e acquisto di terreni	1 Beni materiali	1 Mezzi di trasporto ad uso civile, di sicurezza e ordine pubblico	0	9052038	ACQUISTO MEZZI DI TRASPORTO PER POTENZIAMENTO STRUTT. E INFRASTR. PARCHI REGIONALI E RISERVE NATURALI ISTITUITE FINANZIATO DA REGIONE LOMBARDIA (FINALIZZATO A 40000150 INSIEME A 09052037 E 09052039)	9 Sviluppo sostenibile e tutela del territorio e dell'ambiente	5 Aree protette, parchi naturali, protezione naturalistica e forestazione	2023RG017.REGIONE: POTENZIAMENTO PARCHI REGIONALI E DELLE RISERVE NATURALI ISTITUITE	Vincoli derivanti da trasferimenti	94,06	0,00	0,00	103.793,94	0,00
2 Spese in conto capitale	2 Investimenti fissi lordi e acquisto di terreni	1 Beni materiali	1 Mezzi di trasporto ad uso civile, di sicurezza e ordine pubblico	0	10052142	SEPE PER SOSTITUZIONE PARZIALE PARCO MEZZI PER LA SICUREZZA STRADALE IN DOTAZIONE ALLE 15 CASE CANTONIERE STRADALI (FURGONI A PIANALE, MOTOCARRI, AUTOVETTURA CAPI-CANTONIERI) (FINANZIATO DA ENTRATE CORRENTI DA SANZIONI STRADA)	10 Trasporti e diritto alla mobilita'	5 Viabilita' e infrastrutture stradali	2023S2001.SANZIONI CODICE DELLA STRADA	Vincoli derivanti da leggi e dai principi contabili	200.000,00	0,00	0,00	0,00	0,00
2 Spese in conto capitale	2 Investimenti fissi lordi e acquisto di terreni	1 Beni materiali	1 Mezzi di trasporto ad uso civile, di sicurezza e ordine pubblico	0	10052182	SEPE PER SOSTITUZIONE PARZIALE PARCO MEZZI PER LA SICUREZZA STRADALE IN DOTAZIONE ALLE 15 CASE CANTONIERE STRADALI - FURGONI A PIANALE, MOTOCARRI, AUTOVETTURA CAPI-CANTONIERI (FINANZIATO DA AVANZO VINCOLATO) ACQUISTO DI BENI MOBILI PER LA COLONNA MOBILE DELLA PROTEZIONE CIVILE - MEZZI DI TRASPORTO, DI SICUREZZA E ORDINE PUBBLICO N.A.C. (FINALIZZATO A CAP. 40000032)	10 Trasporti e diritto alla mobilita'	5 Viabilita' e infrastrutture stradali	2019S2001.SANZIONI DEL CODICE DELLA STRADA	Vincoli derivanti da leggi e dai principi contabili	29.985,55	0,00	0,00	170.014,45	0,00
2 Spese in conto capitale	2 Investimenti fissi lordi e acquisto di terreni	1 Beni materiali	1 Mezzi di trasporto ad uso civile, di sicurezza e ordine pubblico	0	11012008	MOBILI PER LA COLONNA MOBILE DELLA PROTEZIONE CIVILE - MEZZI DI TRASPORTO, DI SICUREZZA E ORDINE PUBBLICO N.A.C. (FINALIZZATO A CAP. 40000032)	11 Soccorso civile	1 Sistema di protezione civile	2023RG016.REGIONE: GESTIONE COLONNA MOBILE- PARTE CAPITALE	Vincoli derivanti da trasferimenti	704.383,63	100.040,00	0,00	0,00	0,00
2 Spese in conto capitale	2 Investimenti fissi lordi e acquisto di terreni	1 Beni materiali	1 Mezzi di trasporto ad uso civile, di sicurezza e ordine pubblico	0	11012012	FONDO PER ACQUISTO DI BENI MOBILI PER ATTIVITA' AIB	11 Soccorso civile	1 Sistema di protezione civile	2023RG002.REGIONE: ATTIVITA' AIB IN MATERIA DI PROTEZIONE CIVILE	Vincoli derivanti da trasferimenti	96.229,92	0,00	0,00	0,00	0,00

Titolo	II liv. p.f.	III liv. p.f.	IV liv. p.f.	V liv. p.f.	Capitolo	Descrizione capitolo	Missione	Programma	Vincolo	Tipo vincolo	Stanziamiento 2023	Impegni 2023	Minori residui	Impegni esercizi futuri finanziati con F.p.v. 2023	Economie impegni F.p.v. 2023
2 Spese in conto capitale	2 Investimenti fissi lordi e acquisto di terreni	1 Beni materiali	1 Mezzi di trasporto ad uso civile, di sicurezza e ordine pubblico	0	11012015	FONDO DA REGIONE LOMBARDIA PER ATTIVITA AIB IN MATERIA DI PROTEZIONE CIVILE (FINANZIATO DA AVANZO VINCOLATO)	11 Soccorso civile	1 Sistema di protezione civile	2022RG033.REGIONE: GESTIONE COLONNA MOBILE- PARTE CAPITALE	Vincoli derivanti da trasferimenti	54.620,69	0,00	0,00	0,00	0,00
2 Spese in conto capitale	2 Investimenti fissi lordi e acquisto di terreni	1 Beni materiali	1 Mezzi di trasporto ad uso civile, di sicurezza e ordine pubblico	0	11012016	ACQUISTO DI BENI MOBILI PER LA COLONNA MOBILE DELLA PROTEZIONE CIVILE - MEZZI DI TRASPORTO, DI SICUREZZA E ORDINE PUBBLICO N.A.C. (FINANZIATO DA AVANZO VINCOLATO)	11 Soccorso civile	1 Sistema di protezione civile	2022RG033.REGIONE: GESTIONE COLONNA MOBILE- PARTE CAPITALE	Vincoli derivanti da trasferimenti	300.498,93	0,00	0,00	0,00	0,00
2 Spese in conto capitale	2 Investimenti fissi lordi e acquisto di terreni	1 Beni materiali	4 Impianti e macchinari	0	1052013	215500900 FONDO PER IMPLEMENTAZIONE IMPIANTI TECNOLOGICI, CABLAGGIO, APPARATI ATTIVI E VIDEOSORVEGLIANZA - SEDI VARIE (FINANZIATO DA AVANZO)	1 Servizi istituzionali, generali e di gestione	5 Gestione dei beni demaniali e patrimoniali	2015DEB01.DEBITO	Vincoli derivanti dalla contrazione di mutui	0,00	0,00	-91,30	0,00	0,00
2 Spese in conto capitale	2 Investimenti fissi lordi e acquisto di terreni	1 Beni materiali	4 Impianti e macchinari	0	1052013	215500900 FONDO PER IMPLEMENTAZIONE IMPIANTI TECNOLOGICI, CABLAGGIO, APPARATI ATTIVI E VIDEOSORVEGLIANZA - SEDI VARIE (FINANZIATO DA AVANZO)	1 Servizi istituzionali, generali e di gestione	5 Gestione dei beni demaniali e patrimoniali	2020AVP01.AVANZO VINCOLATO PER LEGGE E PRINCIPI CONTABILI: FONDI COVID	Vincoli derivanti da leggi e dai principi contabili	0,00	0,00	-7.161,55	0,00	0,00
2 Spese in conto capitale	2 Investimenti fissi lordi e acquisto di terreni	1 Beni materiali	4 Impianti e macchinari	0	1052013	215500900 FONDO PER IMPLEMENTAZIONE IMPIANTI TECNOLOGICI, CABLAGGIO, APPARATI ATTIVI E VIDEOSORVEGLIANZA - SEDI VARIE (FINANZIATO DA AVANZO)	1 Servizi istituzionali, generali e di gestione	5 Gestione dei beni demaniali e patrimoniali	2021RG020.REGIONE: TRASFERIMENTI PER MANUTENZIONE STRAORDINARIA	Vincoli derivanti da trasferimenti	0,00	0,00	0,00	120.000,00	0,01
2 Spese in conto capitale	2 Investimenti fissi lordi e acquisto di terreni	1 Beni materiali	4 Impianti e macchinari	0	1112037	SPESA PER ACQUISTI PATRIMONIALI DIVERSI PER IL FUNZIONAMENTO DEGLI UFFICI E DEI SERVIZI PER IL SOGGETTO AGGREGATORE - IMPIANTI E MACCHINARI (FINANZIATO CON AVANZO VINCOLATO)	1 Servizi istituzionali, generali e di gestione	11 Altri servizi generali	2016ST004.STATO: SOGGETTO AGGREGATORE	Vincoli derivanti da trasferimenti	10.000,00	9.447,68	0,00	0,00	0,00
2 Spese in conto capitale	2 Investimenti fissi lordi e acquisto di terreni	1 Beni materiali	4 Impianti e macchinari	0	10052122	261502110 SPESE PER ACQUISTO DI IMPIANTI E MACCHINARI PER LA SICUREZZA STRADALE (FINANZIATO DA ENTRATE CORRENTI DA SANZIONI STRADA)	10 Trasporti e diritto alla mobilita'	5 Viabilita' e infrastrutture stradali	2023SZ001.SANZIONI CODICE DELLA STRADA	Vincoli derivanti da leggi e dai principi contabili	10.000,00	0,00	0,00	0,00	0,00
2 Spese in conto capitale	2 Investimenti fissi lordi e acquisto di terreni	1 Beni materiali	4 Impianti e macchinari	0	11012002	FONDO PER ACQUISTI DI BENI MOBILI PER LA PROTEZIONE CIVILE (FINALIZZATA A CAP. 40000024)	11 Soccorso civile	1 Sistema di protezione civile	2023RG003.REGIONE: TRASFERIMENTI PER MANUTENZIONE STRAORDINARIA	Vincoli derivanti da trasferimenti	30.000,00	0,00	0,00	0,00	0,00

Titolo	II liv. p.f.	III liv. p.f.	IV liv. p.f.	V liv. p.f.	Capitolo	Descrizione capitolo	Missione	Programma	Vincolo	Tipo vincolo	Stanziamento 2023	Impegni 2023	Minori residui	Impegni esercizi futuri finanziati con F.p.v. 2023	Economie impegni F.p.v. 2023
2 Spese in conto capitale	2 Investimenti fissi lordi e acquisto di terreni	1 Beni materiali	5 Attrezzature	0	1052024	CONTABILIZZAZIONE ATTREZZATURE PER LA RIQUALIFICAZIONE AREA A VERDE VILLA MORTEO-LOANO SV (FINALIZZATO A CAP. 30000118)	1 Servizi istituzionali, generali e di gestione	5 Gestione dei beni demaniali e patrimoniali	2023CC005.CONCESSIONE AREA A VERDE VILLA MORTEO DI LOANO	Altri vincoli	17.786,00	0,00	0,00	0,00	0,00
2 Spese in conto capitale	2 Investimenti fissi lordi e acquisto di terreni	1 Beni materiali	5 Attrezzature	0	9022008	SPESE IN CONTO CAPITALE DA CONTRIBUTO REGIONALE PER GEV (FINALIZZATO A CAP. 40000180)	9 Sviluppo sostenibile e tutela del territorio e dell'ambiente	2 Tutela, valorizzazione e recupero ambientale	2023RG036.REGIONE: ATTIVITA' DI VIGILANZA ITTICO VENATORIA	Vincoli derivanti da trasferimenti	5.705,00	0,00	0,00	0,00	0,00
2 Spese in conto capitale	2 Investimenti fissi lordi e acquisto di terreni	1 Beni materiali	5 Attrezzature	0	10052154	SPESE PER ACQUISTO ATTREZZATURE VARIE PER LA SICUREZZA STRADALE PER IL SETTORE (FINANZIATO DA ENTRATE CORRENTI DA SANZIONI STRADA)	10 Trasporti e diritto alla mobilita'	5 Viabilita' e infrastrutture stradali	2023SZ001.SANZIONI CODICE DELLA STRADA	Vincoli derivanti da leggi e dai principi contabili	70.000,00	16.524,31	0,00	0,00	0,00
2 Spese in conto capitale	2 Investimenti fissi lordi e acquisto di terreni	1 Beni materiali	5 Attrezzature	0	11012014	FONDO PER ACQUISTO ATTREZZATURE PER LA PROTEZIONE CIVILE (FINALIZZATA A CAP. 40000024)	11 Soccorso civile	1 Sistema di protezione civile	2023RG003.REGIONE: TRASFERIMENTI PER MANUTENZIONE STRAORDINARIA	Vincoli derivanti da trasferimenti	40.000,00	0,00	0,00	0,00	0,00
2 Spese in conto capitale	2 Investimenti fissi lordi e acquisto di terreni	1 Beni materiali	7 Hardware	0	1082006	PNRR M1C1 1.4.2 SPESE PER ACQUISTO BENI E TECNOLOGIE CONNESSE ALLA DIGITALIZZAZIONE E ALL'ACCESSIBILITA' - CUP I54F2300060006 (FINALIZZATO A CAP. 40000187)	1 Servizi istituzionali, generali e di gestione	8 Statistica e sistemi informativi	2023PNR08.PNRR M1C1 I4.2 DIGITALIZZAZIONE E ACCESSIBILITA'	Vincoli derivanti da trasferimenti	91.500,00	0,00	0,00	0,00	0,00
2 Spese in conto capitale	2 Investimenti fissi lordi e acquisto di terreni	1 Beni materiali	7 Hardware	0	1082007	PNRR M1C1 1.4.4 SERVIZI INFORMATICI E FORMATIVI PER LA DIGITALIZZAZIONE - CUP I41F22001870006 (FINALIZZATO A CAP. 40000186)	1 Servizi istituzionali, generali e di gestione	8 Statistica e sistemi informativi	2023PNR09.PNRR M1C1 1.4.4 ESTENSIONE DELL'UTILIZZO DELLE PIATTAFORME IDENTITA' DIGITALE SPID E CIE	Vincoli derivanti da trasferimenti	14.000,00	0,00	0,00	0,00	0,00
2 Spese in conto capitale	2 Investimenti fissi lordi e acquisto di terreni	1 Beni materiali	7 Hardware	0	1092001	SPESE PER ACQUISTI STRUMENTALI PER IL SOGGETTO AGGREGATORE - HARDWARE (FINALIZZATA A CAP. 20000896 INSIEME A CAP. 01092002)	1 Servizi istituzionali, generali e di gestione	9 Assistenza tecnico-amministrativa agli enti locali	2023ST001.STATO: SOGGETTO AGGREGATORE	Vincoli derivanti da trasferimenti	5.000,00	0,00	0,00	0,00	0,00
2 Spese in conto capitale	2 Investimenti fissi lordi e acquisto di terreni	1 Beni materiali	7 Hardware	0	1092004	SPESE PER ACQUISTI STRUMENTALI PER IL SOGGETTO AGGREGATORE - HARDWARE (FINANZIATA DA AVANZO VINCOLATO)	1 Servizi istituzionali, generali e di gestione	9 Assistenza tecnico-amministrativa agli enti locali	2016ST004.STATO: SOGGETTO AGGREGATORE	Vincoli derivanti da trasferimenti	4.356,84	3.500,00	0,00	2.143,16	0,00
2 Spese in conto capitale	2 Investimenti fissi lordi e acquisto di terreni	1 Beni materiali	7 Hardware	0	1112011	FONDO PER ACQUISTO DOTAZIONI HARDWARE PER IMPLEMENTAZIONE CONNETTIVITA' COMUNI L.R. 5/2020 (FINALIZZATO A CAP 40000167)	1 Servizi istituzionali, generali e di gestione	11 Altri servizi generali	2023RG021.REGIONE: FONDO L.R. 5/2020 ART. 20 C. 10 e 11	Vincoli derivanti da trasferimenti	25.798,64	9.650,14	0,00	170.617,00	0,00
2 Spese in conto capitale	2 Investimenti fissi lordi e acquisto di terreni	1 Beni materiali	7 Hardware	0	1112012	219508100 SPESE PER DOTAZIONI STRUMENTALI PER POTENZIAMENTO ATTIVITA' DI CONTROLLO PER LA POLIZIA METROPOLITANA (FINANZIATO DA ENTRATE CORRENTI DA SANZIONI STRADA)	1 Servizi istituzionali, generali e di gestione	11 Altri servizi generali	2023SZ001.SANZIONI CODICE DELLA STRADA	Vincoli derivanti da leggi e dai principi contabili	500,00	0,00	0,00	0,00	0,00

Titolo	II liv. p.f.	III liv. p.f.	IV liv. p.f.	V liv. p.f.	Capitolo	Descrizione capitolo	Missione	Programma	Vincolo	Tipo vincolo	Stanziamiento 2023	Impegni 2023	Minori residui	Impegni esercizi futuri finanziati con F.p.v. 2023	Economie impegni F.p.v. 2023
2 Spese in conto capitale	2 Investimenti fissi lordi e acquisto di terreni	1 Beni materiali	7 Hardware	0	1112024	AGGIORNAMENTO DEI SISTEMI DELLE INFRASTRUTTURE TELEFONICHE DELL' ENTE (FINALIZZATO A CAP. 40000024)	1 Servizi istituzionali, generali e di gestione	11 Altri servizi generali	2023RG003.REGIONE: TRASFERIMENTI PER MANUTENZIONE STRAORDINARIA	Vincoli derivanti da trasferimenti	990,72	0,00	0,00	199.009,28	0,00
2 Spese in conto capitale	2 Investimenti fissi lordi e acquisto di terreni	1 Beni materiali	7 Hardware	0	1112033	INTERVENTI DI AGGIORNAMENTO DELLE INFRASTRUTTURE TELEFONICHE DELL' ENTE (FINALIZZATO DA AVANZO VINCOLATO)	1 Servizi istituzionali, generali e di gestione	11 Altri servizi generali	2018RG018.REGIONE: MANUTENZIONE STRAORDINARIA	Vincoli derivanti da trasferimenti	0,00	0,00	0,00	0,00	8.625,40
2 Spese in conto capitale	2 Investimenti fissi lordi e acquisto di terreni	1 Beni materiali	7 Hardware	0	4022287	FONDO PER ACQUISTO DOTAZIONI HARDWARE PER IMPLEMENTAZIONE CONNETTIVITA' SCUOLE (FINALIZZATO A CAP 40000168)	4 Istruzione e diritto allo studio	2 Altri ordini di istruzione non universitaria	2023RG022.REGIONE: FONDO PER GESTIONE POST EMERGENZA COVID	Vincoli derivanti da trasferimenti	51.000,00	0,00	0,00	0,00	0,00
2 Spese in conto capitale	2 Investimenti fissi lordi e acquisto di terreni	1 Beni materiali	7 Hardware	0	8012006	SPESE PER ACQUISTO HARDWARE CONCERNENTI IL PROGETTO WELFARE METROPOLITANO E RIGENERAZIONE URBANA (FINALIZZATA A CAP. 40000215 CON CAP. 08012005, 08012009)	8 Assetto del territorio ed edilizia abitativa	1 Urbanistica e assetto del territorio	2023ST019.STATO: PROGETTO WELFARE METROPOLITANO C/CAPITALE	Vincoli derivanti da trasferimenti	15.000,00	0,00	0,00	0,00	0,00
2 Spese in conto capitale	2 Investimenti fissi lordi e acquisto di terreni	1 Beni materiali	7 Hardware	0	8012016	ACQUISTO HARDWARE PROGETTO WMRU (FINANZIATO DA AVANZO VINCOLATO)	8 Assetto del territorio ed edilizia abitativa	1 Urbanistica e assetto del territorio	2021ST009.STATO: PROGETTO WELFARE METROPOLITANO C/CAPITALE	Vincoli derivanti da trasferimenti	10.093,18	6.499,70	0,00	0,00	0,00
2 Spese in conto capitale	2 Investimenti fissi lordi e acquisto di terreni	1 Beni materiali	7 Hardware	0	9052039	ACQUISTO HARDWARE PER POTENZIAMENTO STRUTT. E INFRASTRUTT. PARCHI REGIONALI E RISERVE NATURALI ISTITUITE FINANZIATO DA REGIONE LOMBARDIA (FINALIZZATO A 40000150 INSIEME A 09052037 E 09052038)	9 Sviluppo sostenibile e tutela del territorio e dell'ambiente	5 Aree protette, parchi naturali, protezione naturalistica e forestazione	2023RG017.REGIONE: POTENZIAMENTO PARCHI REGIONALI E DELLE RISERVE NATURALI ISTITUITE	Vincoli derivanti da trasferimenti	48.671,00	29.760,68	0,00	0,00	0,00
2 Spese in conto capitale	2 Investimenti fissi lordi e acquisto di terreni	1 Beni materiali	7 Hardware	0	15012004	FONDO PER CONTRIBUTO POTENZIAMENTO C.P.I. CMM (FINANZIATO DA AVANZO VINCOLATO)	15 Politiche per il lavoro e la formazione professionale	1 Servizi per lo sviluppo del mercato del lavoro	2018RG019.REGIONE: POTENZIAMENTO C.P.I.	Vincoli derivanti da trasferimenti	9.830,48	9.830,00	0,00	0,00	0,00
2 Spese in conto capitale	2 Investimenti fissi lordi e acquisto di terreni	1 Beni materiali	9 Beni immobili	0	1032015	FONDO DA REGIONE LOMBARDIA PER MANUTENZIONE STRAORDINARIA (FINALIZZATO A CAP. 40000024)	1 Servizi istituzionali, generali e di gestione	3 Gestione economica, finanziaria, programmazione, provveditorato	2023RG003.REGIONE: TRASFERIMENTI PER MANUTENZIONE STRAORDINARIA	Vincoli derivanti da trasferimenti	3.075,00	0,00	0,00	0,00	0,00
2 Spese in conto capitale	2 Investimenti fissi lordi e acquisto di terreni	1 Beni materiali	9 Beni immobili	0	1052015	ACQUISIZIONE MEDIANTE TRASFERIMENTO A TITOLO GRATUITO DI APPARTAMENTO IN VIA SASSOFERRATO, 2 - MILANO (FINALIZZATO A CAP. 40000184)	1 Servizi istituzionali, generali e di gestione	5 Gestione dei beni demaniali e patrimoniali	2023AP004.ACQUISIZIONE GRATUITA APPARTAMENTO VIA SASSOFERRATO	Vincoli derivanti da leggi e dai principi contabili	357.500,00	0,00	0,00	0,00	0,00
2 Spese in conto capitale	2 Investimenti fissi lordi e acquisto di terreni	1 Beni materiali	9 Beni immobili	0	1052021	EX CASA CANTONIERA DI CORBETTA (MI) - CONTABILIZZAZIONE OPERE DI RISTRUTTURAZIONE EX CASA CANTONIERA DI CORBETTA (FINALIZZATO A CAP. 30000117)	1 Servizi istituzionali, generali e di gestione	5 Gestione dei beni demaniali e patrimoniali	2023CC004.CONCESSIONE EX CASA CANTONIERA CORBETTA	Altri vincoli	190.000,00	0,00	0,00	0,00	0,00

Titolo	II liv. p.f.	III liv. p.f.	IV liv. p.f.	V liv. p.f.	Capitolo	Descrizione capitolo	Missione	Programma	Vincolo	Tipo vincolo	Stanziamiento 2023	Impegni 2023	Minori residui	Impegni esercizi futuri finanziati con F.p.v. 2023	Economie impegni F.p.v. 2023
2 Spese in conto capitale	2 Investimenti fissi lordi e acquisto di terreni	1 Beni materiali	9 Beni immobili	0	1052022	CONTABILIZZAZIONE OPERE PER LA RIQUALIFICAZIONE AREA A VERDE VILLA MORTEO-LOANO SV (FINALIZZATO A CAP. 30000118)	1 Servizi istituzionali, generali e di gestione	5 Gestione dei beni demaniali e patrimoniali	2023CC005.CONCESSIO NE AREA A VERDE VILLA MORTEO DI LOANO	Altri vincoli	22.214,00	0,00	0,00	0,00	0,00
2 Spese in conto capitale	2 Investimenti fissi lordi e acquisto di terreni	1 Beni materiali	9 Beni immobili	0	1052030	VILLA PENDICE DI BORDIGHERA - OPERE DI INVESTIMENTO – CONTABILIZZAZIONE (FINALIZZATO A CAP. 40000149)	1 Servizi istituzionali, generali e di gestione	5 Gestione dei beni demaniali e patrimoniali	2023AP009.CONTABILIZ ZAZIONE VILLA PENDICE	Vincoli derivanti da leggi e dai principi contabili	1.826.680,00	0,00	0,00	0,00	0,00
2 Spese in conto capitale	2 Investimenti fissi lordi e acquisto di terreni	1 Beni materiali	9 Beni immobili	0	1052033	ACQUISIZIONE MEDIANTE TRASFERIMENTO A TITOLO GRATUITO DI 3 UNITA' IMMOBILIARI IN VERMEZZO CON ZELO (FINALIZZATA A CAP. 40000188)	1 Servizi istituzionali, generali e di gestione	5 Gestione dei beni demaniali e patrimoniali	2023AP005.ACQUISIZIO NE GRATUITA 3 UNITA' IMMOBILIARI VERMEZZO	Vincoli derivanti da leggi e dai principi contabili	538.843,00	0,00	0,00	0,00	0,00
2 Spese in conto capitale	2 Investimenti fissi lordi e acquisto di terreni	1 Beni materiali	9 Beni immobili	0	1062052	LAVORI DI RIQUALIFICAZIONE PALAZZINA NEL PARCO IDROSCALO (FINANZIATO CON AVANZO VINCOLATO MUTUI E ALIENAZIONI PATRIMONIALI)	1 Servizi istituzionali, generali e di gestione	6 Ufficio tecnico	2015CDP01.MUTUI CASSA DEPOSITI E PRESTITI	Vincoli derivanti dalla contrazione di mutui	416.517,97	178.846,43	0,00	3.047.490,84	0,00
2 Spese in conto capitale	2 Investimenti fissi lordi e acquisto di terreni	1 Beni materiali	9 Beni immobili	0	4022001	BONIFICA DELLE COIBENTAZIONI DELLE CONDOTTE DEL RISCALDAMENTO - PIANO SEMINTERRATO - I.I.S. BERNOCCHI DI LEGNANO (FINALIZZATO A 40000092)	4 Istruzione e diritto allo studio	2 Altri ordini di istruzione non universitaria	2022RG020.REGIONE: BONIFICA AMIANTO	Vincoli derivanti da trasferimenti	0,00	0,00	-3.000,00	0,00	0,00
2 Spese in conto capitale	2 Investimenti fissi lordi e acquisto di terreni	1 Beni materiali	9 Beni immobili	0	4022003	221114110 SPESE PER BONIFICA AMBIENTALE PRESSO ISTITUTI SCOLASTICI DIVERSI (FINANZIATO DA AVANZO VINCOLATO) 221124400 FONDO PER	4 Istruzione e diritto allo studio	2 Altri ordini di istruzione non universitaria	2015DEB01.DEBITO	Vincoli derivanti dalla contrazione di mutui	0,00	0,00	-3.000,00	0,00	0,00
2 Spese in conto capitale	2 Investimenti fissi lordi e acquisto di terreni	1 Beni materiali	9 Beni immobili	0	4022004	L' ADEGUAMENTO NORMATIVO LS VICO, ITC FALCONE, ITI RIGHI (CS DI CORSICO)	4 Istruzione e diritto allo studio	2 Altri ordini di istruzione non universitaria	2015CDP01.MUTUI CASSA DEPOSITI E PRESTITI	Vincoli derivanti dalla contrazione di mutui	0,00	0,00	-3.123,41	0,00	0,00
2 Spese in conto capitale	2 Investimenti fissi lordi e acquisto di terreni	1 Beni materiali	9 Beni immobili	0	4022006	221108100 FONDO PER LA RISTRUTTURAZIONE DELL' ITI FELTRINELLI DI MILANO (FINANZIATO DA AVANZO VINCOLATO) - BENI IMMOBILI 221131800 FONDO PER	4 Istruzione e diritto allo studio	2 Altri ordini di istruzione non universitaria	2015DEB01.DEBITO	Vincoli derivanti dalla contrazione di mutui	0,00	0,00	-5.987,42	0,00	0,00
2 Spese in conto capitale	2 Investimenti fissi lordi e acquisto di terreni	1 Beni materiali	9 Beni immobili	0	4022008	L' ADEGUAMENTO NORMATIVO IPSCOT ORIANI DI MILANO VIA U. DA PISA (DELEGA: EDILIZIA SCOLASTICA) 221127100 FONDO PER	4 Istruzione e diritto allo studio	2 Altri ordini di istruzione non universitaria	2015DEB01.DEBITO	Vincoli derivanti dalla contrazione di mutui	0,00	0,00	-1.778,76	0,00	0,00
2 Spese in conto capitale	2 Investimenti fissi lordi e acquisto di terreni	1 Beni materiali	9 Beni immobili	0	4022012	LA COSTRUZIONE DEL NUOVO CS NEL COMUNE DI CORNAREDO (MI) - 1 LOTTO (FINANZIATO NEL 2016 CON AVANZO PER DEVOLUZIONI) - BENI IMMOBILI	4 Istruzione e diritto allo studio	2 Altri ordini di istruzione non universitaria	2015CDP01.MUTUI CASSA DEPOSITI E PRESTITI	Vincoli derivanti dalla contrazione di mutui	0,00	0,00	-37.433,14	0,00	0,00

Titolo	II liv. p.f.	III liv. p.f.	IV liv. p.f.	V liv. p.f.	Capitolo	Descrizione capitolo	Missione	Programma	Vincolo	Tipo vincolo	Stanziamiento 2023	Impegni 2023	Minori residui	Impegni esercizi futuri finanziati con F.p.v. 2023	Economie impegni F.p.v. 2023
2 Spese in conto capitale	2 Investimenti fissi lordi e acquisto di terreni	1 Beni materiali	9 Beni immobili	0	4022014	221155800 FONDO PER LA MESSA IN SICUREZZA DEGLI ELEMENTI NON STRUTTURALI PRESSO GLI EDIFICI SCOLASTICI (FINALIZZATO A CAP. 40000075)	4 Istruzione e diritto allo studio	2 Altri ordini di istruzione non universitaria	2012ST001.STATO: MESSA IN SICUREZZA ELEMENTI NON STRUTTURALI	Vincoli derivanti da trasferimenti	0,00	0,00	-1.656,87	0,00	0,00
2 Spese in conto capitale	2 Investimenti fissi lordi e acquisto di terreni	1 Beni materiali	9 Beni immobili	0	4022015	221152500 SPESE PER RIFACIMENTO FACCIATE E SISTEMAZIONE PALESTRE E CAMPI SPORTIVI ESTERNI LS VITTORINI DI MILANO (FINANZIATO DA AVANZO DA MUTUI) PNRR M4-C1-I3.3 NEXT	4 Istruzione e diritto allo studio	2 Altri ordini di istruzione non universitaria	2015CDP01.MUTUI CASSA DEPOSITI E PRESTITI	Vincoli derivanti dalla contrazione di mutui	0,00	0,00	0,00	0,00	11.207,40
2 Spese in conto capitale	2 Investimenti fissi lordi e acquisto di terreni	1 Beni materiali	9 Beni immobili	0	4022019	GENERATION EU FONDO PER SOSTITUZIONE SERRAMENTI E RIPRISTINO FACCIATE - IPSTC KANDINSKY MILANO CUP I48B19000000009 (FINALIZZATO A CAP. 400000152)	4 Istruzione e diritto allo studio	2 Altri ordini di istruzione non universitaria	2022PNR06.PNRR M4C1 I3.3 NEXT GENERATION EU - MESSA IN SICUREZZA EDILIZIA SCOLASTICA	Vincoli derivanti da trasferimenti	230.408,94	0,00	0,00	0,00	0,00
2 Spese in conto capitale	2 Investimenti fissi lordi e acquisto di terreni	1 Beni materiali	9 Beni immobili	0	4022019	PNRR M4-C1-I3.3 NEXT GENERATION EU FONDO PER SOSTITUZIONE SERRAMENTI E RIPRISTINO FACCIATE - IPSTC KANDINSKY MILANO CUP I48B19000000009 (FINALIZZATO A CAP. 400000152)	4 Istruzione e diritto allo studio	2 Altri ordini di istruzione non universitaria	2023PNR06.PNRR M4C1 I3.3 NEXT GENERATION EU - MESSA IN SICUREZZA EDILIZIA SCOLASTICA	Vincoli derivanti da trasferimenti	253.408,94	0,00	0,00	0,00	0,00
2 Spese in conto capitale	2 Investimenti fissi lordi e acquisto di terreni	1 Beni materiali	9 Beni immobili	0	4022021	221154600 FONDO PER RIFACIMENTO COPERTURE E RISANAMENTO FACCIATE IISS BENINI E IISS PIERO DELLA FRANCESCA DI MELEGNANO (FINANZIATO CON AVANZO VINCOLATO)	4 Istruzione e diritto allo studio	2 Altri ordini di istruzione non universitaria	2015CDP01.MUTUI CASSA DEPOSITI E PRESTITI	Vincoli derivanti dalla contrazione di mutui	0,00	0,00	-19.975,85	0,00	0,00
2 Spese in conto capitale	2 Investimenti fissi lordi e acquisto di terreni	1 Beni materiali	9 Beni immobili	0	4022023	221153900 FONDO PER INTERVENTI DI MANUTENZIONE STRAORDINARIA DI ISTITUTI SCOLASTICI METROPOLITANI (FINANZIATO DA AVANZO VINCOLATO E ALIENAZIONI PATRIMONIALI) - BENI MOBILI	4 Istruzione e diritto allo studio	2 Altri ordini di istruzione non universitaria	2015DEB01.DEBITO	Vincoli derivanti dalla contrazione di mutui	0,00	0,00	0,00	0,00	1.211,24
2 Spese in conto capitale	2 Investimenti fissi lordi e acquisto di terreni	1 Beni materiali	9 Beni immobili	0	4022027	221155100 FONDO PER MESSA IN SICUREZZA USCITE DI EMERGENZA, SOSTITUZIONE CONTROSOFFITTI, RIPRISTINO PAVIMENTAZIONE ESTERNA - CS GALLARATESE MILANO (FINANZIATO CON AVANZO VINCOLATO)	4 Istruzione e diritto allo studio	2 Altri ordini di istruzione non universitaria	2013ST001.STATO: MESSA IN SICUREZZA ELEMENTI NON STRUTTURALI	Vincoli derivanti da trasferimenti	0,00	0,00	-172.080,24	0,00	0,00

Titolo	II liv. p.f.	III liv. p.f.	IV liv. p.f.	V liv. p.f.	Capitolo	Descrizione capitolo	Missione	Programma	Vincolo	Tipo vincolo	Stanziamiento 2023	Impegni 2023	Minori residui	Impegni esercizi futuri finanziati con F.p.v. 2023	Economie impegni F.p.v. 2023
2 Spese in conto capitale	2 Investimenti fissi lordi e acquisto di terreni	1 Beni materiali	9 Beni immobili	0	4022027	221155100 FONDO PER MESSA IN SICUREZZA USCITE DI EMERGENZA, SOSTITUZIONE CONTROSOFFITTI, RIPRISTINO PAVIMENTAZIONE ESTERNA - CS GALLARATESE MILANO (FINANZIATO CON AVANZO VINCOLATO)	4 Istruzione e diritto allo studio	2 Altri ordini di istruzione non universitaria	2018RG013.REGIONE: OPERE DI EDILIZIA SCOLASTICA	Vincoli derivanti da trasferimenti	150.020,00	34.386,80	-14.579,56	19.980,00	0,00
2 Spese in conto capitale	2 Investimenti fissi lordi e acquisto di terreni	1 Beni materiali	9 Beni immobili	0	4022028	221153000 FONDO PER COMPLETAMENTO LAVORI DI RISTRUTTURAZIONE E MESSA A NORMA CORPO CAPANNONI - LABORATORI 2° LOTTO - 2° STRALCIO ITIS FELTRINELLI CUP I48B18000200001 (FINANZIATO DA AVANZO VINCOLATO)	4 Istruzione e diritto allo studio	2 Altri ordini di istruzione non universitaria	2021ST037.PNRR M4C1-13.3 NEXT GENERATION EU PER MANUTENZIONE STRAORDINARIA SCUOLE	Vincoli derivanti da trasferimenti	44.281,12	44.281,12	0,00	335.718,88	0,00
2 Spese in conto capitale	2 Investimenti fissi lordi e acquisto di terreni	1 Beni materiali	9 Beni immobili	0	4022033	221153000 FONDO PER COMPLETAMENTO E SISTEMAZIONI ESTERNE IISS TORNO DI CASTANO PRIMO (FINANZIATO DA AVANZO VINCOLATO)	4 Istruzione e diritto allo studio	2 Altri ordini di istruzione non universitaria	2013APV01.ALIENAZIONI PATRIMONIALI VINCOLATE PER PRINCIPI CONTABILI	Vincoli derivanti da leggi e dai principi contabili	9.000,00	0,00	0,00	0,00	9.000,00
2 Spese in conto capitale	2 Investimenti fissi lordi e acquisto di terreni	1 Beni materiali	9 Beni immobili	0	4022033	221153000 FONDO PER COMPLETAMENTO E SISTEMAZIONI ESTERNE IISS TORNO DI CASTANO PRIMO (FINANZIATO DA AVANZO VINCOLATO)	4 Istruzione e diritto allo studio	2 Altri ordini di istruzione non universitaria	2015DEB01.DEBITO	Vincoli derivanti dalla contrazione di mutui	12.500,00	0,00	0,00	0,00	301.750,89
2 Spese in conto capitale	2 Investimenti fissi lordi e acquisto di terreni	1 Beni materiali	9 Beni immobili	0	4022033	221153000 FONDO PER COMPLETAMENTO E SISTEMAZIONI ESTERNE IISS TORNO DI CASTANO PRIMO (FINANZIATO DA AVANZO VINCOLATO)	4 Istruzione e diritto allo studio	2 Altri ordini di istruzione non universitaria	2018ST013.STATO: OPERE DI EDILIZIA SCOLASTICA	Vincoli derivanti da trasferimenti	0,00	0,00	0,00	0,00	110.706,80
2 Spese in conto capitale	2 Investimenti fissi lordi e acquisto di terreni	1 Beni materiali	9 Beni immobili	0	4022035	(F.S.C.) SPESE PER LAVORI DI SOSTITUZIONE SERRAMENTI E RIQUALIFICAZIONE FACCIATE DELL' ITIS SPINELLI E ITCG DE NICOLA (FINALIZZATO A CAP. 40000225)	4 Istruzione e diritto allo studio	2 Altri ordini di istruzione non universitaria	2021ST004.STATO: PATTO PER MILANO	Vincoli derivanti da trasferimenti	0,00	0,00	-17.866,91	0,00	0,00
2 Spese in conto capitale	2 Investimenti fissi lordi e acquisto di terreni	1 Beni materiali	9 Beni immobili	0	4022039	ADEGUAMENTO SPAZIO SPORTIVO PRESSO L'I.I.S. EINAUDI DI MAGENTA (MI) (FINANZIATO DA AVANZO VINCOLATO)	4 Istruzione e diritto allo studio	2 Altri ordini di istruzione non universitaria	2015ST01K.STATO: LAVORI DEL LS VITTORINI MILANO	Vincoli derivanti da trasferimenti	0,00	0,00	0,00	0,00	18.454,73
2 Spese in conto capitale	2 Investimenti fissi lordi e acquisto di terreni	1 Beni materiali	9 Beni immobili	0	4022041	LAVORI PER CONCESSIONE A TITOLO ONEROSO DI ALCUNI LOCALI UBICATI IN MILANO PRESSO IL C.S. SITO IN VIA ULISSE DINI N. 7-MILANO (FINALIZZATA A 30000113)	4 Istruzione e diritto allo studio	2 Altri ordini di istruzione non universitaria	2023CC003.CONCESSIO NE LOCALI PRESSO C.S.SITO IN VIA U. DINI	Altri vincoli	75.412,00	0,00	0,00	0,00	0,00

Titolo	II liv. p.f.	III liv. p.f.	IV liv. p.f.	V liv. p.f.	Capitolo	Descrizione capitolo	Missione	Programma	Vincolo	Tipo vincolo	Stanziamiento 2023	Impegni 2023	Minori residui	Impegni esercizi futuri finanziati con F.p.v. 2023	Economie impegni F.p.v. 2023
2 Spese in conto capitale	2 Investimenti fissi lordi e acquisto di terreni	1 Beni materiali	9 Beni immobili	0	4022042	221125800 FONDO PER LA MANUTENZIONE STRAORDINARIA E COPERTURA DELLE FACCIATE DELL' I.P.S.I.A. PACINOTTI DI MILANO	4 Istruzione e diritto allo studio	2 Altri ordini di istruzione non universitaria	2015DEB01.DEBITO	Vincoli derivanti dalla contrazione di mutui	0,00	0,00	-26.065,72	0,00	0,00
2 Spese in conto capitale	2 Investimenti fissi lordi e acquisto di terreni	1 Beni materiali	9 Beni immobili	0	4022044	221122000 FONDO PER ADEGUAMENTO NORMATIVO DELL' IISS BERTRAND RUSSELL EX L.C. T. LIVIO DI MILANO (DELEGA: EDILIZIA SCOLASTICA)	4 Istruzione e diritto allo studio	2 Altri ordini di istruzione non universitaria	2015CDP01.MUTUI CASSA DEPOSITI E PRESTITI	Vincoli derivanti dalla contrazione di mutui	0,00	0,00	-18.200,00	0,00	0,00
2 Spese in conto capitale	2 Investimenti fissi lordi e acquisto di terreni	1 Beni materiali	9 Beni immobili	0	4022046	PNRR M4-C1-I3.3 NEXT GENERATION EU - SPESE PER LAVORI DI AMPLIAMENTO PRESSO SCOLASTICO ISTITUTO GIORGI MAZZINI MILANO CUP I45H18000540001 (FINANZIATO DA AVANZO)	4 Istruzione e diritto allo studio	2 Altri ordini di istruzione non universitaria	2021ST037.PNRR M4C1-I3.3 NEXT GENERATION EU PER MANUTENZIONE STRAORDINARIA SCUOLE	Vincoli derivanti da trasferimenti	1.297.811,33	1.297.811,33	0,00	2.188,67	0,00
2 Spese in conto capitale	2 Investimenti fissi lordi e acquisto di terreni	1 Beni materiali	9 Beni immobili	0	4022049	PNRR M4-C1-I3.3 NEXT GENERATION EU M.S. LABORATORIO DA TRASFORMARE IN AULE, IMPERMEABILIZZAZIONE E CORPO BASSO E PARTI COPERTURA AULE - I.I.S. GALILEI (MI) CUP I48B2000200001 (FINALIZZATO A 40000094)	4 Istruzione e diritto allo studio	2 Altri ordini di istruzione non universitaria	2023PNR06.PNRR M4C1-I3.3 NEXT GENERATION EU - MESSA IN SICUREZZA EDILIZIA SCOLASTICA	Vincoli derivanti da trasferimenti	291.582,81	244.820,68	0,00	0,00	0,00
2 Spese in conto capitale	2 Investimenti fissi lordi e acquisto di terreni	1 Beni materiali	9 Beni immobili	0	4022050	221141400 SPESE PER ADEGUAMENTO NORMATIVO I.P.S.C.T. FALK DI CINISELLO BALSAMO - 1 LOTTO	4 Istruzione e diritto allo studio	2 Altri ordini di istruzione non universitaria	2015DEB01.DEBITO	Vincoli derivanti dalla contrazione di mutui	0,00	0,00	-8.390,00	0,00	0,00
2 Spese in conto capitale	2 Investimenti fissi lordi e acquisto di terreni	1 Beni materiali	9 Beni immobili	0	4022051	221120300 SPESE PER IL RIFACIMENTO DI PLAFONI E SOFFITTI - 2 LOTTO - PRESSO L' ITC CATTANEO DI MILANO	4 Istruzione e diritto allo studio	2 Altri ordini di istruzione non universitaria	2015DEB01.DEBITO	Vincoli derivanti dalla contrazione di mutui	0,00	0,00	-881,93	0,00	0,00
2 Spese in conto capitale	2 Investimenti fissi lordi e acquisto di terreni	1 Beni materiali	9 Beni immobili	0	4022052	ISTITUTO E. CONIT DI MILANO - LAVORI DI MESSA IN SICUREZZA SFONDELLAMENTO SOLAI E SOSTITUZIONE CONTROSOFFITTI - 1° LOTTO (FINANZIATO CON AVANZO VINCOLATO MUTUI)	4 Istruzione e diritto allo studio	2 Altri ordini di istruzione non universitaria	2015CDP01.MUTUI CASSA DEPOSITI E PRESTITI	Vincoli derivanti dalla contrazione di mutui	1.691.500,00	0,00	0,00	0,00	0,00
2 Spese in conto capitale	2 Investimenti fissi lordi e acquisto di terreni	1 Beni materiali	9 Beni immobili	0	4022054	221136100 FONDO PER LA REALIZZAZIONE DELLA PALESTRA TENSOSTATICA DEL L.S. BOTTONI DI MILANO (DELEGA: EDILIZIA SCOLASTICA)	4 Istruzione e diritto allo studio	2 Altri ordini di istruzione non universitaria	2015DEB01.DEBITO	Vincoli derivanti dalla contrazione di mutui	0,00	0,00	-3.822,99	0,00	0,00
2 Spese in conto capitale	2 Investimenti fissi lordi e acquisto di terreni	1 Beni materiali	9 Beni immobili	0	4022055	PNRR M4-C1-I3.3 NEXT GENERATION EU - CENTRO SCOLASTICO PUECHER MILANO RIQUALIFICAZIONE AREA SPORTIVA ESTERNA - CUP I45F22000120006 (FINALIZZATA CAP. 40000173)	4 Istruzione e diritto allo studio	2 Altri ordini di istruzione non universitaria	2023PNR06.PNRR M4C1-I3.3 NEXT GENERATION EU - MESSA IN SICUREZZA EDILIZIA SCOLASTICA	Vincoli derivanti da trasferimenti	389.614,80	0,00	0,00	0,00	0,00

Titolo	II liv. p.f.	III liv. p.f.	IV liv. p.f.	V liv. p.f.	Capitolo	Descrizione capitolo	Missione	Programma	Vincolo	Tipo vincolo	Stanziamento 2023	Impegni 2023	Minori residui	Impegni esercizi futuri finanziati con F.p.v. 2023	Economie impegni F.p.v. 2023
2 Spese in conto capitale	2 Investimenti fissi lordi e acquisto di terreni	1 Beni materiali	9 Beni immobili	0	4022060	PATTO PER MILANO (F.S.C.) RIFACIMENTO FACCIATE, RICORSA COPERTURA, SOSTITUZIONE SERRAMENTI INTERNI E OPERE DI COMPLETAMENTO ADEGUAMENTO NORMATIVO IM AGNESI DI MILANO (FINALIZZATO A CAP. 40000225)	4 Istruzione e diritto allo studio	2 Altri ordini di istruzione non universitaria	2019ST001.STATO: PATTO PER MILANO	Vincoli derivanti da trasferimenti	66.031,51	0,00	0,00	0,00	0,00
2 Spese in conto capitale	2 Investimenti fissi lordi e acquisto di terreni	1 Beni materiali	9 Beni immobili	0	4022060	PATTO PER MILANO (F.S.C.) RIFACIMENTO FACCIATE, RICORSA COPERTURA, SOSTITUZIONE SERRAMENTI INTERNI E OPERE DI COMPLETAMENTO ADEGUAMENTO NORMATIVO IM AGNESI DI MILANO (FINALIZZATO A CAP. 40000225)	4 Istruzione e diritto allo studio	2 Altri ordini di istruzione non universitaria	2023ST022.STATO: PATTO PER MILANO	Vincoli derivanti da trasferimenti	490.299,69	239.268,18	0,00	0,00	0,00
2 Spese in conto capitale	2 Investimenti fissi lordi e acquisto di terreni	1 Beni materiali	9 Beni immobili	0	4022060	PATTO PER MILANO (F.S.C.) RIFACIMENTO FACCIATE, RICORSA COPERTURA, SOSTITUZIONE SERRAMENTI INTERNI E OPERE DI COMPLETAMENTO ADEGUAMENTO NORMATIVO IM AGNESI DI MILANO (FINALIZZATO A CAP. 40000225)	4 Istruzione e diritto allo studio	2 Altri ordini di istruzione non universitaria	2024ST017.STATO: PATTO PER MILANO	Vincoli derivanti da trasferimenti	66.031,51	0,00	0,00	0,00	0,00
2 Spese in conto capitale	2 Investimenti fissi lordi e acquisto di terreni	1 Beni materiali	9 Beni immobili	0	4022068	PNRR M4-C1-I3.3 NEXT GENERATION EU - LICEO REBORA VIA B. D'ESTE - RHO - COSTRUZIONE NUOVA PALESTRA - CUP I41B22000440006 (FINALIZZATA CAP. 40000174)	4 Istruzione e diritto allo studio	2 Altri ordini di istruzione non universitaria	2023PNR06.PNRR M4C1 I3.3 NEXT GENERATION EU - MESSA IN SICUREZZA EDILIZIA SCOLASTICA	Vincoli derivanti da trasferimenti	181.000,00	123.359,94	0,00	0,00	0,00
2 Spese in conto capitale	2 Investimenti fissi lordi e acquisto di terreni	1 Beni materiali	9 Beni immobili	0	4022069	PNRR M4-C1-I3.3 NEXT GENERATION EU - IST. GIORDANO BRUNO - CASSANO D'ADDA, COSTRUZIONE NUOVA PALESTRA - CUP I71B22000310006 (FINALIZZATA CAP. 40000176)	4 Istruzione e diritto allo studio	2 Altri ordini di istruzione non universitaria	2023PNR06.PNRR M4C1 I3.3 NEXT GENERATION EU - MESSA IN SICUREZZA EDILIZIA SCOLASTICA	Vincoli derivanti da trasferimenti	260.012,50	260.012,50	0,00	0,00	0,00
2 Spese in conto capitale	2 Investimenti fissi lordi e acquisto di terreni	1 Beni materiali	9 Beni immobili	0	4022071	PNRR M2-C3 - I1.1 - LAVORI ISTITUTO FRISI CUP I41B22000220006 - (FINALIZZATO A CAP. 40000151)	4 Istruzione e diritto allo studio	2 Altri ordini di istruzione non universitaria	2023PNR05.PNRR M2C3 I1.1 MANUTENZIONE EDIFICI SCOLASTICI E RIQUALIFICAZIONE ENERGETICA	Vincoli derivanti da trasferimenti	5.437.169,06	1.353.590,68	0,00	0,00	0,00
2 Spese in conto capitale	2 Investimenti fissi lordi e acquisto di terreni	1 Beni materiali	9 Beni immobili	0	4022072	221107500 FONDO ADEGUAMENTO NORMATIVO ED EDILIZIO DI EDIFICI SCOLASTICI DI PROPRIETA' E TRASFERITI EX LEGGE 23/96	4 Istruzione e diritto allo studio	2 Altri ordini di istruzione non universitaria	2015DEB01.DEBITO	Vincoli derivanti dalla contrazione di mutui	0,00	0,00	-1.421,32	0,00	0,00
2 Spese in conto capitale	2 Investimenti fissi lordi e acquisto di terreni	1 Beni materiali	9 Beni immobili	0	4022075	221140700 FONDO PER ADEGUAMENTO NORMATIVO I.M. AGNESI IN MILANO	4 Istruzione e diritto allo studio	2 Altri ordini di istruzione non universitaria	2015DEB01.DEBITO	Vincoli derivanti dalla contrazione di mutui	0,00	0,00	-2.782,20	0,00	0,00

Titolo	II liv. p.f.	III liv. p.f.	IV liv. p.f.	V liv. p.f.	Capitolo	Descrizione capitolo	Missione	Programma	Vincolo	Tipo vincolo	Stanziamento 2023	Impegni 2023	Minori residui	Impegni esercizi futuri finanziati con F.p.v. 2023	Economie impegni F.p.v. 2023
2 Spese in conto capitale	2 Investimenti fissi lordi e acquisto di terreni	1 Beni materiali	9 Beni immobili	0	4022076	ZZ1152100 SPESE PER RIFACIMENTO FACCIATE, RICORSA COPERTURA, MODIFICHE INTERNE DI RIQUALIFICAZIONE E COMPLETAMENTO ADEGUAMENTO NORMATIVO - IM TENCA DI MILANO (FINANZIATO DA AVANZO)	4 Istruzione e diritto allo studio	2 Altri ordini di istruzione non universitaria	2015CDP01.MUTUI CASSA DEPOSITI E PRESTITI	Vincoli derivanti dalla contrazione di mutui	0,00	0,00	-7.243,70	0,00	79.911,81
2 Spese in conto capitale	2 Investimenti fissi lordi e acquisto di terreni	1 Beni materiali	9 Beni immobili	0	4022078	221128990 FONDO PER L' INSTALLAZIONE DI ASCENSORI PRESSO ISTITUTI SCOLASTICI DIVERSI - PROVINCIA DI MONZA E BRIANZA	4 Istruzione e diritto allo studio	2 Altri ordini di istruzione non universitaria	2015DEB01.DEBITO	Vincoli derivanti dalla contrazione di mutui	0,00	0,00	-1.841,79	0,00	0,00
2 Spese in conto capitale	2 Investimenti fissi lordi e acquisto di terreni	1 Beni materiali	9 Beni immobili	0	4022080	PNRR M4-C1-I3.3 NEXT GENERATION EU - PER SOSTITUZIONE SERRAMENTI PRESSO ISTITUTO LEONARDO DA VINCI DI MILANO - CUP I44D22003010001 (FINALIZZATA CAP. 40000177)	4 Istruzione e diritto allo studio	2 Altri ordini di istruzione non universitaria	2023PNR06.PNRR M4C1 I3.3 NEXT GENERATION EU - MESSA IN SICUREZZA EDILIZIA SCOLASTICA	Vincoli derivanti da trasferimenti	123.587,00	0,00	0,00	0,00	0,00
2 Spese in conto capitale	2 Investimenti fissi lordi e acquisto di terreni	1 Beni materiali	9 Beni immobili	0	4022082	221134100 FONDO PER L' ADEGUAMENTO NORMATIVO DELL' IPIA FERRARIS SEDE COORD. DI SESTO S.G. (MI) INTERVENTI PER LA RIMOZIONE AMIANTO C/O ISTITUTO VOLTA DI MILANO FINANZIATO DA REGIONE LOMBARDIA DECRETO 5709/2022 (FINALIZZATO A CAP. 40000050)	4 Istruzione e diritto allo studio	2 Altri ordini di istruzione non universitaria	2015DEB01.DEBITO	Vincoli derivanti dalla contrazione di mutui	0,00	0,00	-4.500,00	0,00	0,00
2 Spese in conto capitale	2 Investimenti fissi lordi e acquisto di terreni	1 Beni materiali	9 Beni immobili	0	4022083	PNRR M4-C1-I3.3 NEXT GENERATION EU M.S. INERENTE REVISIONE E RICORSA COPPI COPERTURA PRESSO L'EDUCANDATO STATALE EMANUELA SETTI CARRARO DALLA CHIESA(MI) CUP I48B20000280001(FINALIZZATO A 40000091)	4 Istruzione e diritto allo studio	2 Altri ordini di istruzione non universitaria	2023RG028.REGIONE: FONDO RIMOZIONE AMIANTO	Vincoli derivanti da trasferimenti	215.540,72	168.501,32	0,00	0,00	0,00
2 Spese in conto capitale	2 Investimenti fissi lordi e acquisto di terreni	1 Beni materiali	9 Beni immobili	0	4022084	PNRR M4-C1-I3.3 NEXT GENERATION EU M.S. INERENTE REVISIONE E RICORSA COPPI COPERTURA PRESSO L'EDUCANDATO STATALE EMANUELA SETTI CARRARO DALLA CHIESA(MI) CUP I48B20000280001(FINALIZZATO A 40000091)	4 Istruzione e diritto allo studio	2 Altri ordini di istruzione non universitaria	2022PNR06.PNRR M4C1 I3.3 NEXT GENERATION EU - MESSA IN SICUREZZA EDILIZIA SCOLASTICA	Vincoli derivanti da trasferimenti	76.428,80	0,00	0,00	0,00	0,00
2 Spese in conto capitale	2 Investimenti fissi lordi e acquisto di terreni	1 Beni materiali	9 Beni immobili	0	4022084	PNRR M4-C1-I3.3 NEXT GENERATION EU M.S. INERENTE REVISIONE E RICORSA COPPI COPERTURA PRESSO L'EDUCANDATO STATALE EMANUELA SETTI CARRARO DALLA CHIESA(MI) CUP I48B20000280001(FINALIZZATO A 40000091)	4 Istruzione e diritto allo studio	2 Altri ordini di istruzione non universitaria	2023PNR06.PNRR M4C1 I3.3 NEXT GENERATION EU - MESSA IN SICUREZZA EDILIZIA SCOLASTICA	Vincoli derivanti da trasferimenti	1.220.301,60	940.170,65	0,00	11.570,36	0,00
2 Spese in conto capitale	2 Investimenti fissi lordi e acquisto di terreni	1 Beni materiali	9 Beni immobili	0	4022086	FONDO PER COMPENSAZIONE PREZZI COMPLETAMENTO E SISTEMAZIONI ESTERNE IISS TORNO DI CASTANO PRIMO (FINANZIATO CON AVANZO VINCOLATO)	4 Istruzione e diritto allo studio	2 Altri ordini di istruzione non universitaria	2018ST013.STATO: OPERE DI EDILIZIA SCOLASTICA	Vincoli derivanti da trasferimenti	100.000,00	0,00	0,00	0,00	0,00

Titolo	II liv. p.f.	III liv. p.f.	IV liv. p.f.	V liv. p.f.	Capitolo	Descrizione capitolo	Missione	Programma	Vincolo	Tipo vincolo	Stanziamiento 2023	Impegni 2023	Minori residui	Impegni esercizi futuri finanziati con F.p.v. 2023	Economie impegni F.p.v. 2023
2 Spese in conto capitale	2 Investimenti fissi lordi e acquisto di terreni	1 Beni materiali	9 Beni immobili	0	4022087	PNRR M4-C1-I3.3 NEXT GENERATION EU - RIQUALIFICAZIONE ENERGETICA DEGLI EDIFICI DEGLI ISTITUTI VITTORIO VENETO ED ETTORE CONTI DI MILANO - CUP I44D22003020001 (FINALIZZATA CAP. 40000178)	4 Istruzione e diritto allo studio	2 Altri ordini di istruzione non universitaria	2023PNR06.PNRR M4C1 I3.3 NEXT GENERATION EU - MESSA IN SICUREZZA EDILIZIA SCOLASTICA	Vincoli derivanti da trasferimenti	933.375,36	151.875,36	0,00	0,00	0,00
2 Spese in conto capitale	2 Investimenti fissi lordi e acquisto di terreni	1 Beni materiali	9 Beni immobili	0	4022089	PNRR M4-C1-I3.3 NEXT GENERATION EU SPESE PER MANUTENZIONE STRAORDINARIA DEGLI ISTITUTI SCOLASTICI CUP I43G16000420003 (FINALIZZATO A CAP. 40000126)	4 Istruzione e diritto allo studio	2 Altri ordini di istruzione non universitaria	2023PNR06.PNRR M4C1 I3.3 NEXT GENERATION EU - MESSA IN SICUREZZA EDILIZIA SCOLASTICA	Vincoli derivanti da trasferimenti	4.821.790,33	3.631.665,59	0,00	0,00	0,00
2 Spese in conto capitale	2 Investimenti fissi lordi e acquisto di terreni	1 Beni materiali	9 Beni immobili	0	4022092	221129300 FONDO PER ADEGUAMENTO NORMATIVO DEL LICEO ARTISTICO BOCCIONI DI MILANO - INTEGRAZIONE FONDI M1061/99	4 Istruzione e diritto allo studio	2 Altri ordini di istruzione non universitaria	2015DEB01.DEBITO	Vincoli derivanti dalla contrazione di mutui	0,00	0,00	-6.129,79	0,00	0,00
2 Spese in conto capitale	2 Investimenti fissi lordi e acquisto di terreni	1 Beni materiali	9 Beni immobili	0	4022097	221157200 LAVORI PER LA RIORGANIZZAZIONE DEGLI SPAZI INTERNI PRESSO L'ITI CANNIZZARO DI RHO (FINANZIATO DA AVANZO)	4 Istruzione e diritto allo studio	2 Altri ordini di istruzione non universitaria	2015CDP01.MUTUI CASSA DEPOSITI E PRESTITI	Vincoli derivanti dalla contrazione di mutui	0,00	0,00	-2.510,65	0,00	2.161,83
2 Spese in conto capitale	2 Investimenti fissi lordi e acquisto di terreni	1 Beni materiali	9 Beni immobili	0	4022100	PNRR M4-C1-I3.3 NEXT GENERATION EU ISTITUTO GADDA A PADERNO DUGNANO - FORNITURA E POSA DI NUOVI INFISSI CUP I68B20000160001 (FINALIZZATO A CAP. 40000119)	4 Istruzione e diritto allo studio	2 Altri ordini di istruzione non universitaria	2023PNR06.PNRR M4C1 I3.3 NEXT GENERATION EU - MESSA IN SICUREZZA EDILIZIA SCOLASTICA	Vincoli derivanti da trasferimenti	480.000,00	303.605,83	0,00	0,00	0,00
2 Spese in conto capitale	2 Investimenti fissi lordi e acquisto di terreni	1 Beni materiali	9 Beni immobili	0	4022102	PNRR M4-C1-I3.3 NEXT GENERATION EU - PER INTERVENTO DI ADEGUAMENTO SISMICO ED EFFICIENTAMENTO ENERGETICO PALAZZINA C ISTITUTO PARETO DI MILANO - CUP I44D22003040006 (FINALIZZATA CAP. 40000179)	4 Istruzione e diritto allo studio	2 Altri ordini di istruzione non universitaria	2023PNR06.PNRR M4C1 I3.3 NEXT GENERATION EU - MESSA IN SICUREZZA EDILIZIA SCOLASTICA	Vincoli derivanti da trasferimenti	1.521.274,99	1.450.675,61	0,00	0,00	0,00
2 Spese in conto capitale	2 Investimenti fissi lordi e acquisto di terreni	1 Beni materiali	9 Beni immobili	0	4022103	PNRR M4-C1-I3.3 NEXT GENERATION EU SPESE PER MANUTENZIONE STRAORDINARIA DEGLI ISTITUTI SCOLASTICI - NUOVO APPALTO CUP I57J20000000001 (FINALIZZATO A CAP. 40000127)	4 Istruzione e diritto allo studio	2 Altri ordini di istruzione non universitaria	2023PNR06.PNRR M4C1 I3.3 NEXT GENERATION EU - MESSA IN SICUREZZA EDILIZIA SCOLASTICA	Vincoli derivanti da trasferimenti	104.289,04	104.289,04	0,00	34.000,00	0,00
2 Spese in conto capitale	2 Investimenti fissi lordi e acquisto di terreni	1 Beni materiali	9 Beni immobili	0	4022104	PNRR M4-C1-I3.3 NEXT GENERATION EU - PER INTERVENTO DI MIGLIORAMENTO STRUTTURALE ED EFFICIENTAMENTO ENERGETICO PRESSO SCHIAPPARELLI - GRAMSCI - CUP I44D22003030001 (FINALIZZATA CAP. 40000181)	4 Istruzione e diritto allo studio	2 Altri ordini di istruzione non universitaria	2023PNR06.PNRR M4C1 I3.3 NEXT GENERATION EU - MESSA IN SICUREZZA EDILIZIA SCOLASTICA	Vincoli derivanti da trasferimenti	484.024,23	136.552,95	0,00	0,00	0,00

Titolo	II liv. p.f.	III liv. p.f.	IV liv. p.f.	V liv. p.f.	Capitolo	Descrizione capitolo	Missione	Programma	Vincolo	Tipo vincolo	Stanziamiento 2023	Impegni 2023	Minori residui	Impegni esercizi futuri finanziati con F.p.v. 2023	Economie impegni F.p.v. 2023
2 Spese in conto capitale	2 Investimenti fissi lordi e acquisto di terreni	1 Beni materiali	9 Beni immobili	0	4022106	FONDO PER INTERVENTI EDILIZIA SCOLASTICA FONDO GESTIONE POST COVID (FINANZIATO DA AVANZO VINCOLATO)	4 Istruzione e diritto allo studio	2 Altri ordini di istruzione non universitaria	2022RG040.REGIONE: FONDO PER GESTIONE POST EMERGENZA COVID	Vincoli derivanti da trasferimenti	800.000,00	0,00	0,00	600.000,00	0,00
2 Spese in conto capitale	2 Investimenti fissi lordi e acquisto di terreni	1 Beni materiali	9 Beni immobili	0	4022110	LAVORI DI BONIFICA AMIANTO CONSISTENTE NELLA DEMOLIZIONE DI UN PREFABBRICATO PRESSO L'I.I.S. ARGENTIA DI GORGONZOLA (FINALIZZATO A 40000093)	4 Istruzione e diritto allo studio	2 Altri ordini di istruzione non universitaria	2023RG029.REGIONE: BONIFICA AMIANTO	Vincoli derivanti da trasferimenti	217.658,60	199.524,95	0,00	0,00	0,00
2 Spese in conto capitale	2 Investimenti fissi lordi e acquisto di terreni	1 Beni materiali	9 Beni immobili	0	4022111	PNRR M4-C1-I3.3 NEXT GENERATION EU TRASFERIMENTO PER MANUTENZIONE STRAORDINARIA E EFFICIENTAMENTO ENERGETICO EDILIZIA SCOLASTICA CUP I58B20000300001 (FINANZIATO DA AVANZO VINCOLATO)	4 Istruzione e diritto allo studio	2 Altri ordini di istruzione non universitaria	2022PNR06.PNRR M4C1 I3.3 NEXT GENERATION EU - MESSA IN SICUREZZA EDILIZIA SCOLASTICA	Vincoli derivanti da trasferimenti	107.600,00	107.600,00	0,00	250.000,00	0,00
2 Spese in conto capitale	2 Investimenti fissi lordi e acquisto di terreni	1 Beni materiali	9 Beni immobili	0	4022113	PNRR M4-C1-I3.3 NEXT GENERATION EU SPESE PER MANUTENZIONE STRAORDINARIA IMPIANTI DI RISCALDAMENTO/VENTILAZIONE DEGLI ISTITUTI SCOLASTICI CUP I51D20000260001 (FINANZIATO DA AVANZO VINCOLATO)	4 Istruzione e diritto allo studio	2 Altri ordini di istruzione non universitaria	2022PNR06.PNRR M4C1 I3.3 NEXT GENERATION EU - MESSA IN SICUREZZA EDILIZIA SCOLASTICA	Vincoli derivanti da trasferimenti	0,00	0,00	0,00	300.000,00	0,00
2 Spese in conto capitale	2 Investimenti fissi lordi e acquisto di terreni	1 Beni materiali	9 Beni immobili	0	4022117	221121200 FONDO PER LA SISTEMAZIONE DEI CONTROSOFFITTI ESTERNI ED INTERNI E SERVIZI IGIENICI DEL L.S. MAJORANA DI RHO (DELEGA: EDILIZIA SCOLASTICA)	4 Istruzione e diritto allo studio	2 Altri ordini di istruzione non universitaria	2015DEB01.DEBITO	Vincoli derivanti dalla contrazione di mutui	0,00	0,00	-3.253,80	0,00	0,00
2 Spese in conto capitale	2 Investimenti fissi lordi e acquisto di terreni	1 Beni materiali	9 Beni immobili	0	4022119	221121700 FONDO PER LA SOSTITUZIONE DEI SERRAMENTI E DEI SALISCENDI (1 LOTTO) DELL' ITCPA VERRI - L.S. EINSTEIN DI MILANO (DELEGA: EDILIZIA SCOLASTICA)	4 Istruzione e diritto allo studio	2 Altri ordini di istruzione non universitaria	2015CDP01.MUTUI CASSA DEPOSITI E PRESTITI	Vincoli derivanti dalla contrazione di mutui	0,00	0,00	-22.280,00	0,00	0,00
2 Spese in conto capitale	2 Investimenti fissi lordi e acquisto di terreni	1 Beni materiali	9 Beni immobili	0	4022120	221122700 FONDO PER BONIFICA AMIANTO ESTERNO IPIA MARCORA DI INVERLUNO	4 Istruzione e diritto allo studio	2 Altri ordini di istruzione non universitaria	2015DEB01.DEBITO	Vincoli derivanti dalla contrazione di mutui	0,00	0,00	-1.086,49	0,00	0,00
2 Spese in conto capitale	2 Investimenti fissi lordi e acquisto di terreni	1 Beni materiali	9 Beni immobili	0	4022125	221132000 FONDO PER L' ADEGUAMENTO NORMATIVO DELL' IPSIA LOMBARDINI SEDE COORDINATA DI ABBiateGRASSO (MI)	4 Istruzione e diritto allo studio	2 Altri ordini di istruzione non universitaria	2015DEB01.DEBITO	Vincoli derivanti dalla contrazione di mutui	0,00	0,00	-3.969,70	0,00	0,00
2 Spese in conto capitale	2 Investimenti fissi lordi e acquisto di terreni	1 Beni materiali	9 Beni immobili	0	4022127	221133400 FONDO PER L' ADEGUAMENTO NORMATIVO DELL' IPSIA FERRARIS DI MILANO	4 Istruzione e diritto allo studio	2 Altri ordini di istruzione non universitaria	2015DEB01.DEBITO	Vincoli derivanti dalla contrazione di mutui	0,00	0,00	-4.500,00	0,00	0,00

Titolo	II liv. p.f.	III liv. p.f.	IV liv. p.f.	V liv. p.f.	Capitolo	Descrizione capitolo	Missione	Programma	Vincolo	Tipo vincolo	Stanziamiento 2023	Impegni 2023	Minori residui	Impegni esercizi futuri finanziati con F.p.v. 2023	Economie impegni F.p.v. 2023
2 Spese in conto capitale	2 Investimenti fissi lordi e acquisto di terreni	1 Beni materiali	9 Beni immobili	0	4022128	PNRR M4-C1-I-1.2 NEXT GENERATION EU - LAVORI DI RIQUALIFIC. ARCHITET. E FUNZ. "MENZA" DELL'EDUCANDATO SETTI CARRARO VIA PASSIONE, 12 MI CUP I43D22000550006 (FINALIZZATO A CAP. 40000171)	4 Istruzione e diritto allo studio	2 Altri ordini di istruzione non universitaria	2023PNR07.PNRR M4C1 I1.2 NEXT GENERATION EU - LAVORI RIQUALIFICA	Vincoli derivanti da trasferimenti	44.270,38	98.800,38	0,00	0,01	0,00
2 Spese in conto capitale	2 Investimenti fissi lordi e acquisto di terreni	1 Beni materiali	9 Beni immobili	0	4022130	221145000 REALIZZAZIONE NUOVO CORPO AULE C.S. DI VIMERCATE (MI) 2 FONDO	4 Istruzione e diritto allo studio	2 Altri ordini di istruzione non universitaria	2015DEB01.DEBITO	Vincoli derivanti dalla contrazione di mutui	0,00	0,00	-1.161,06	0,00	0,00
2 Spese in conto capitale	2 Investimenti fissi lordi e acquisto di terreni	1 Beni materiali	9 Beni immobili	0	4022131	PNRR M4-C1-I3.3 NEXT GENERATION EU FONDO PER SOSTITUZIONE SERRAMENTI DELL'ITCPA VERRI DI MILANO CUP I47H18002070005 (FINALIZZATE A CAP. 40000157)	4 Istruzione e diritto allo studio	2 Altri ordini di istruzione non universitaria	2023PNR06.PNRR M4C1 I3.3 NEXT GENERATION EU - MESSA IN SICUREZZA EDILIZIA SCOLASTICA	Vincoli derivanti da trasferimenti	1.060.847,87	863.806,16	0,00	55.463,13	0,00
2 Spese in conto capitale	2 Investimenti fissi lordi e acquisto di terreni	1 Beni materiali	9 Beni immobili	0	4022133	221158200 FONDO PER COMPLETAMENTO SOSTITUZIONE U-GLASS AL C.S. PARCO NORD - PARTI COMUNI (FINALIZZATO A CAP. 40000021)	4 Istruzione e diritto allo studio	2 Altri ordini di istruzione non universitaria	2019ST007.STATO: FONDI MIUR PER C.S. PARCO NORD	Vincoli derivanti da trasferimenti	0,00	0,00	-5.816,75	0,00	0,00
2 Spese in conto capitale	2 Investimenti fissi lordi e acquisto di terreni	1 Beni materiali	9 Beni immobili	0	4022135	INTERVENTI DI MANUTENZIONE STRAORDINARIA PRESSO IPSIA MAJORANA DI CERNUSCO SUL NAVIGLIO 1° LOTTO (FINALIZZATO A CAP. 40000029)	4 Istruzione e diritto allo studio	2 Altri ordini di istruzione non universitaria	2020RG008.REGIONE: MANUTENZIONE SCUOLE	Vincoli derivanti da trasferimenti	0,00	0,00	-1.661,00	0,00	103.213,88
2 Spese in conto capitale	2 Investimenti fissi lordi e acquisto di terreni	1 Beni materiali	9 Beni immobili	0	4022136	221151200 SPESE PER INTERVENTI DI DEMOLIZIONE E BONIFICA PREFABBRICATO SITUATO NELL' AREA DI PERTINENZA DEL L.S. RUSSEL DI MILANO (FINALIZZATO A CAP. 40000018)	4 Istruzione e diritto allo studio	2 Altri ordini di istruzione non universitaria	2018ST008.STATO: FONDI MIUR PER RUSSELL	Vincoli derivanti da trasferimenti	0,00	0,00	0,00	0,00	47.997,92
2 Spese in conto capitale	2 Investimenti fissi lordi e acquisto di terreni	1 Beni materiali	9 Beni immobili	0	4022149	221121000 FONDO PER LA RISTRUTTURAZIONE DELLA PISCINA E DEGLI SPOGLIATOI PRESSO II.SS. CARDANO ITI GENTILESCHI DEL C.S. GALLARATESE (DELEGA: EDILIZIA SCOLASTICA)	4 Istruzione e diritto allo studio	2 Altri ordini di istruzione non universitaria	2015DEB01.DEBITO	Vincoli derivanti dalla contrazione di mutui	0,00	0,00	-1.850,00	0,00	0,00
2 Spese in conto capitale	2 Investimenti fissi lordi e acquisto di terreni	1 Beni materiali	9 Beni immobili	0	4022152	221158900 FONDO PER LA MESSA IN SICUREZZA DEGLI ELEMENTI NON STRUTTURALI PRESSO IIS TORNO CASTANO PRIMO (FINANZIATO CON AVANZO VINCOLATO)	4 Istruzione e diritto allo studio	2 Altri ordini di istruzione non universitaria	2013ST001.STATO: MESSA IN SICUREZZA ELEMENTI NON STRUTTURALI	Vincoli derivanti da trasferimenti	2.006,79	0,00	0,00	0,00	0,00

Titolo	II liv. p.f.	III liv. p.f.	IV liv. p.f.	V liv. p.f.	Capitolo	Descrizione capitolo	Missione	Programma	Vincolo	Tipo vincolo	Stanziamiento 2023	Impegni 2023	Minori residui	Impegni esercizi futuri finanziati con F.p.v. 2023	Economie impegni F.p.v. 2023
2 Spese in conto capitale	2 Investimenti fissi lordi e acquisto di terreni	1 Beni materiali	9 Beni immobili	0	4022152	221158900 FONDO PER LA MESSA IN SICUREZZA DEGLI ELEMENTI NON STRUTTURALI PRESSO IIS TORNO CASTANO PRIMO (FINANZIATO CON AVANZO VINCOLATO)	4 Istruzione e diritto allo studio	2 Altri ordini di istruzione non universitaria	2016RG029.REGIONE: EDILIZIA SCOLASTICA	Vincoli derivanti da trasferimenti	0,00	0,00	-88,70	0,00	0,00
2 Spese in conto capitale	2 Investimenti fissi lordi e acquisto di terreni	1 Beni materiali	9 Beni immobili	0	4022155	221159300 FONDO PER LA MESSA IN SICUREZZA DEGLI ELEMENTI NON STRUTTURALI PRESSO L.S. FRISI MILANO (FINANZIATO DA AVANZO VINCOLATO)	4 Istruzione e diritto allo studio	2 Altri ordini di istruzione non universitaria	2013ST001.STATO: MESSA IN SICUREZZA ELEMENTI NON STRUTTURALI	Vincoli derivanti da trasferimenti	1.592,52	0,00	-920,95	0,00	0,00
2 Spese in conto capitale	2 Investimenti fissi lordi e acquisto di terreni	1 Beni materiali	9 Beni immobili	0	4022156	221159400 FONDO PER LA MESSA IN SICUREZZA DEGLI ELEMENTI NON STRUTTURALI PRESSO L.S. CARDANO MILANO (FINANZIATO DA AVANZO VINCOLATO)	4 Istruzione e diritto allo studio	2 Altri ordini di istruzione non universitaria	2013ST001.STATO: MESSA IN SICUREZZA ELEMENTI NON STRUTTURALI	Vincoli derivanti da trasferimenti	3.486,57	0,00	-33,43	0,00	0,00
2 Spese in conto capitale	2 Investimenti fissi lordi e acquisto di terreni	1 Beni materiali	9 Beni immobili	0	4022158	221159600 FONDO PER LA MESSA IN SICUREZZA DEGLI ELEMENTI NON STRUTTURALI PRESSO IISS ALLENDE MILANO (FINANZIATO DA AVANZO VINCOLATO)	4 Istruzione e diritto allo studio	2 Altri ordini di istruzione non universitaria	2013ST001.STATO: MESSA IN SICUREZZA ELEMENTI NON STRUTTURALI	Vincoli derivanti da trasferimenti	0,00	0,00	-3.185,64	0,00	0,00
2 Spese in conto capitale	2 Investimenti fissi lordi e acquisto di terreni	1 Beni materiali	9 Beni immobili	0	4022160	221159800 FONDO PER LA MESSA IN SICUREZZA DEGLI ELEMENTI NON STRUTTURALI PRESSO ITT GENTILESCHI MILANO (FINANZIATO DA AVANZO VINCOLATO)	4 Istruzione e diritto allo studio	2 Altri ordini di istruzione non universitaria	2013ST001.STATO: MESSA IN SICUREZZA ELEMENTI NON STRUTTURALI	Vincoli derivanti da trasferimenti	3.724,27	0,00	-235,73	0,00	0,00
2 Spese in conto capitale	2 Investimenti fissi lordi e acquisto di terreni	1 Beni materiali	9 Beni immobili	0	4022161	221159900 FONDO PER LA MESSA IN SICUREZZA DEGLI ELEMENTI NON STRUTTURALI PRESSO IPSP CATERINA DA SIENA MILANO (FINANZIATO DA AVANZO VINCOLATO)	4 Istruzione e diritto allo studio	2 Altri ordini di istruzione non universitaria	2013ST001.STATO: MESSA IN SICUREZZA ELEMENTI NON STRUTTURALI	Vincoli derivanti da trasferimenti	0,00	0,00	-3.038,13	0,00	0,00
2 Spese in conto capitale	2 Investimenti fissi lordi e acquisto di terreni	1 Beni materiali	9 Beni immobili	0	4022162	221160000 FONDO PER LA MESSA IN SICUREZZA DEGLI ELEMENTI NON STRUTTURALI PRESSO IM AGNESI MILANO (FINANZIATO CON AVANZO VINCOLATO)	4 Istruzione e diritto allo studio	2 Altri ordini di istruzione non universitaria	2013ST001.STATO: MESSA IN SICUREZZA ELEMENTI NON STRUTTURALI	Vincoli derivanti da trasferimenti	0,00	0,00	-3.459,98	0,00	0,00
2 Spese in conto capitale	2 Investimenti fissi lordi e acquisto di terreni	1 Beni materiali	9 Beni immobili	0	4022164	221160200 FONDO PER LA MESSA IN SICUREZZA DEGLI ELEMENTI NON STRUTTURALI PRESSO IISS SEVERI CORRENTI MILANO (FINANZIATO CON AVANZO VINCOLATO)	4 Istruzione e diritto allo studio	2 Altri ordini di istruzione non universitaria	2013ST001.STATO: MESSA IN SICUREZZA ELEMENTI NON STRUTTURALI	Vincoli derivanti da trasferimenti	3.386,55	0,00	-133,45	0,00	0,00

Titolo	II liv. p.f.	III liv. p.f.	IV liv. p.f.	V liv. p.f.	Capitolo	Descrizione capitolo	Missione	Programma	Vincolo	Tipo vincolo	Stanziamiento 2023	Impegni 2023	Minori residui	Impegni esercizi futuri finanziati con F.p.v. 2023	Economie impegni F.p.v. 2023
2 Spese in conto capitale	2 Investimenti fissi lordi e acquisto di terreni	1 Beni materiali	9 Beni immobili	0	4022165	221160300 FONDO PER LA MESSA IN SICUREZZA DEGLI ELEMENTI NON STRUTTURALI PRESSO ITI MATTEI LS/LC ITC PIERO DELLA FRANCESCA SAN DONATO (FINANZIATO DA AVANZO VINCOLATO)	4 Istruzione e diritto allo studio	2 Altri ordini di istruzione non universitaria	2013ST001.STATO: MESSA IN SICUREZZA ELEMENTI NON STRUTTURALI	Vincoli derivanti da trasferimenti	14.168,00	0,00	0,00	0,00	0,00
2 Spese in conto capitale	2 Investimenti fissi lordi e acquisto di terreni	1 Beni materiali	9 Beni immobili	0	4022166	221160400 FONDO PER LA MESSA IN SICUREZZA DEGLI ELEMENTI NON STRUTTURALI PRESSO ITI MARIGNONI MARCO POLO MILANO (FINANZIATO DA AVANZO VINCOLATO)	4 Istruzione e diritto allo studio	2 Altri ordini di istruzione non universitaria	2013ST001.STATO: MESSA IN SICUREZZA ELEMENTI NON STRUTTURALI	Vincoli derivanti da trasferimenti	0,00	0,00	-10.036,27	0,00	0,00
2 Spese in conto capitale	2 Investimenti fissi lordi e acquisto di terreni	1 Beni materiali	9 Beni immobili	0	4022167	221160500 FONDO PER LA MESSA IN SICUREZZA DEGLI ELEMENTI NON STRUTTURALI PRESSO IM TENCA MILANO (FINANZIATO DA AVANZO VINCOLATO)	4 Istruzione e diritto allo studio	2 Altri ordini di istruzione non universitaria	2013ST001.STATO: MESSA IN SICUREZZA ELEMENTI NON STRUTTURALI	Vincoli derivanti da trasferimenti	0,00	0,00	-3.441,36	0,00	0,00
2 Spese in conto capitale	2 Investimenti fissi lordi e acquisto di terreni	1 Beni materiali	9 Beni immobili	0	4022169	221160700 FONDO PER LA MESSA IN SICUREZZA DEGLI ELEMENTI NON STRUTTURALI PRESSO IPIA BERNOCCHI LEGNANO (FINANZIATO CON AVANZO VINCOLATO)	4 Istruzione e diritto allo studio	2 Altri ordini di istruzione non universitaria	2013ST001.STATO: MESSA IN SICUREZZA ELEMENTI NON STRUTTURALI	Vincoli derivanti da trasferimenti	6.314,10	0,00	0,00	0,00	0,00
2 Spese in conto capitale	2 Investimenti fissi lordi e acquisto di terreni	1 Beni materiali	9 Beni immobili	0	4022170	221160800 FONDO PER LA MESSA IN SICUREZZA DEGLI ELEMENTI NON STRUTTURALI PRESSO ITCGPA MAGGIOLINI PARABIAGO (FINANZIATO CON AVANZO VINCOLATO)	4 Istruzione e diritto allo studio	2 Altri ordini di istruzione non universitaria	2013ST001.STATO: MESSA IN SICUREZZA ELEMENTI NON STRUTTURALI	Vincoli derivanti da trasferimenti	824,19	0,00	0,00	0,00	0,00
2 Spese in conto capitale	2 Investimenti fissi lordi e acquisto di terreni	1 Beni materiali	9 Beni immobili	0	4022171	221160900 FONDO PER LA MESSA IN SICUREZZA DEGLI ELEMENTI NON STRUTTURALI PRESSO ISTITUTO CAVALLERI DI PARABIAGO VIA SPAGLIARDI N. 23 (FINANZIATO CON AVANZO VINCOLATO)	4 Istruzione e diritto allo studio	2 Altri ordini di istruzione non universitaria	2013ST001.STATO: MESSA IN SICUREZZA ELEMENTI NON STRUTTURALI	Vincoli derivanti da trasferimenti	842,17	0,00	0,00	0,00	0,00
2 Spese in conto capitale	2 Investimenti fissi lordi e acquisto di terreni	1 Beni materiali	9 Beni immobili	0	4022172	MESSA IN SICUREZZA DELL'AREA DI VIA VALVASSORI PERONI 10 E REALIZZAZIONE OPERE A SERVIZIO DELLA SCUOLA (FINANZIATO CON AVANZO VINCOLATO)	4 Istruzione e diritto allo studio	2 Altri ordini di istruzione non universitaria	2015CDP01.MUTUI CASSA DEPOSITI E PRESTITI	Vincoli derivanti dalla contrazione di mutui	0,00	0,00	0,00	0,00	173.912,06
2 Spese in conto capitale	2 Investimenti fissi lordi e acquisto di terreni	1 Beni materiali	9 Beni immobili	0	4022172	MESSA IN SICUREZZA DELL'AREA DI VIA VALVASSORI PERONI 10 E REALIZZAZIONE OPERE A SERVIZIO DELLA SCUOLA (FINANZIATO CON AVANZO VINCOLATO)	4 Istruzione e diritto allo studio	2 Altri ordini di istruzione non universitaria	2018RG013.REGIONE: OPERE DI EDILIZIA SCOLASTICA	Vincoli derivanti da trasferimenti	0,00	0,00	-1,31	0,00	69.091,36

Titolo	II liv. p.f.	III liv. p.f.	IV liv. p.f.	V liv. p.f.	Capitolo	Descrizione capitolo	Missione	Programma	Vincolo	Tipo vincolo	Stanziamiento 2023	Impegni 2023	Minori residui	Impegni esercizi futuri finanziati con F.p.v. 2023	Economie impegni F.p.v. 2023
2 Spese in conto capitale	2 Investimenti fissi lordi e acquisto di terreni	1 Beni materiali	9 Beni immobili	0	4022173	ISTITUTI SCOLASTICI GIORGI E ORIANI MAZZINI - REALIZZAZIONE IMPIANTO SPORTIVO, PARCHEGGI E BONIFICA DEL TERRENO (FINALIZZATO A CAP. 40000029)	4 Istruzione e diritto allo studio	2 Altri ordini di istruzione non universitaria	2022RG007.REGIONE: MANUTENZIONE SCUOLE	Vincoli derivanti da trasferimenti	160.000,00	0,00	0,00	0,00	0,00
2 Spese in conto capitale	2 Investimenti fissi lordi e acquisto di terreni	1 Beni materiali	9 Beni immobili	0	4022173	ISTITUTI SCOLASTICI GIORGI E ORIANI MAZZINI - REALIZZAZIONE IMPIANTO SPORTIVO, PARCHEGGI E BONIFICA DEL TERRENO (FINALIZZATO A CAP. 40000029)	4 Istruzione e diritto allo studio	2 Altri ordini di istruzione non universitaria	2023RG006.REGIONE: MANUTENZIONE SCUOLE	Vincoli derivanti da trasferimenti	160.000,00	0,00	0,00	0,00	0,00
2 Spese in conto capitale	2 Investimenti fissi lordi e acquisto di terreni	1 Beni materiali	9 Beni immobili	0	4022173	ISTITUTI SCOLASTICI GIORGI E ORIANI MAZZINI - REALIZZAZIONE IMPIANTO SPORTIVO, PARCHEGGI E BONIFICA DEL TERRENO (FINALIZZATO A CAP. 40000029)	4 Istruzione e diritto allo studio	2 Altri ordini di istruzione non universitaria	2024RG024.REGIONE: MANUTENZIONE SCUOLE	Vincoli derivanti da trasferimenti	160.000,00	0,00	0,00	0,00	0,00
2 Spese in conto capitale	2 Investimenti fissi lordi e acquisto di terreni	1 Beni materiali	9 Beni immobili	0	4022177	INTERVENTI EDILI RELATIVI AL SALONE DI VIA DINI - MILANO CONTABILIZZAZIONE DEI RAPPORTI DI CREDITO DEBITO (FINALIZZATO A CAP. 30000255)	4 Istruzione e diritto allo studio	2 Altri ordini di istruzione non universitaria	2023PR016.PRIVATI: SALONE DI VIA DINI	Altri vincoli	19.620,00	19.619,60	0,00	0,00	0,00
2 Spese in conto capitale	2 Investimenti fissi lordi e acquisto di terreni	1 Beni materiali	9 Beni immobili	0	4022185	FONDO PER INTERVENTI DI MANUTENZIONE STRAORDINARIA DI ISTITUTI SCOLASTICI METROPOLITANI (FINANZIATO CON AVANZO VINCOLATO) - BENI IMMOBILI	4 Istruzione e diritto allo studio	2 Altri ordini di istruzione non universitaria	2017RG016.REGIONE: OPERE DI EDILIZIA SCOLASTICA	Vincoli derivanti da trasferimenti	0,00	0,00	0,00	0,00	36.670,00
2 Spese in conto capitale	2 Investimenti fissi lordi e acquisto di terreni	1 Beni materiali	9 Beni immobili	0	4022186	FONDO INTERVENTI INDEROGABILI PER L' EFFICIENZA E LA SICUREZZA DEGLI EDIFICI SCOLASTICI (FINALIZZATO A CAP. 40000004) - BENI IMMOBILI	4 Istruzione e diritto allo studio	2 Altri ordini di istruzione non universitaria	2017RG022.REGIONE: INTERVENTI SU EDIFICI SCOLASTICI	Vincoli derivanti da trasferimenti	0,00	0,00	-6.072,68	0,00	0,00
2 Spese in conto capitale	2 Investimenti fissi lordi e acquisto di terreni	1 Beni materiali	9 Beni immobili	0	4022187	PATTO PER MILANO (F.S.C.) FONDO PER INTERVENTI DI MANUTENZIONE STRAORDINARIA DI ISTITUTI SCOLASTICI METROPOLITANI (FINALIZZATO A CAP. 40000225)	4 Istruzione e diritto allo studio	2 Altri ordini di istruzione non universitaria	2020ST001.STATO: PATTO PER MILANO	Vincoli derivanti da trasferimenti	0,00	0,00	-5.286,82	0,00	8.547,81
2 Spese in conto capitale	2 Investimenti fissi lordi e acquisto di terreni	1 Beni materiali	9 Beni immobili	0	4022187	PATTO PER MILANO (F.S.C.) FONDO PER INTERVENTI DI MANUTENZIONE STRAORDINARIA DI ISTITUTI SCOLASTICI METROPOLITANI (FINALIZZATO A CAP. 40000225)	4 Istruzione e diritto allo studio	2 Altri ordini di istruzione non universitaria	2021ST004.STATO: PATTO PER MILANO	Vincoli derivanti da trasferimenti	0,00	0,00	-16.140,43	0,00	8.979,76

Titolo	II liv. p.f.	III liv. p.f.	IV liv. p.f.	V liv. p.f.	Capitolo	Descrizione capitolo	Missione	Programma	Vincolo	Tipo vincolo	Stanziamiento 2023	Impegni 2023	Minori residui	Impegni esercizi futuri finanziati con F.p.v. 2023	Economie impegni F.p.v. 2023
2 Spese in conto capitale	2 Investimenti fissi lordi e acquisto di terreni	1 Beni materiali	9 Beni immobili	0	4022189	INTERVENTI PER RIDUZIONE DEL FABBISOGNO ENERGETICO RELATIVO ALLA CLIMATIZZAZIONE DEGLI ISTITUTI SCOLASTICI DI COMPETENZA DELLA CITTA' METROPOLITANA DI MILANO (FINALIZZATO A CAP.40000019)	4 Istruzione e diritto allo studio	2 Altri ordini di istruzione non universitaria	2023RG014.REGIONE: SISTEMI DI CLIMATIZZAZIONE	Vincoli derivanti da trasferimenti	5.680.000,00	0,00	0,00	0,00	0,00
2 Spese in conto capitale	2 Investimenti fissi lordi e acquisto di terreni	1 Beni materiali	9 Beni immobili	0	4022194	SPESE PER LA MESSA IN SICUREZZA DEI SOFFITTI DI TUTTO IL CENTRO SCOLASTICO CS PARCO NORD DI CINISELLO B. (FINALIZZATO A CAP. 40000029)	4 Istruzione e diritto allo studio	2 Altri ordini di istruzione non universitaria	2023RG006.REGIONE: MANUTENZIONE SCUOLE	Vincoli derivanti da trasferimenti	2.287.498,14	1.067.979,90	0,00	0,00	0,00
2 Spese in conto capitale	2 Investimenti fissi lordi e acquisto di terreni	1 Beni materiali	9 Beni immobili	0	4022195	SPESE PER LA MESSA IN SICUREZZA CONTORNI IN PIETRA E RIFACIMENTO IMPIANTI FOGNARI LAC BECCARIA DI MILANO (FINANZIATO DA AVANZO VINCOLATO)	4 Istruzione e diritto allo studio	2 Altri ordini di istruzione non universitaria	2016RG029.REGIONE: EDILIZIA SCOLASTICA	Vincoli derivanti da trasferimenti	0,00	0,00	-3.361,30	0,00	0,00
2 Spese in conto capitale	2 Investimenti fissi lordi e acquisto di terreni	1 Beni materiali	9 Beni immobili	0	4022196	SPESE PER INTERVENTI DI RIFACIMENTO CONTROSOFFITTI IN GESSO CS PUECHER DI MILANO (FINANZIATO DA AVANZO VINCOLATO)	4 Istruzione e diritto allo studio	2 Altri ordini di istruzione non universitaria	2018RG013.REGIONE: OPERE DI EDILIZIA SCOLASTICA	Vincoli derivanti da trasferimenti	0,00	0,00	-190.047,43	0,00	0,00
2 Spese in conto capitale	2 Investimenti fissi lordi e acquisto di terreni	1 Beni materiali	9 Beni immobili	0	4022198	SPESE PER INTERVENTO DI RIFACIMENTO COPERTURA IIS BERTARELLI FERRARIS DI MILANO (FINALIZZATO A CAP 40000029)	4 Istruzione e diritto allo studio	2 Altri ordini di istruzione non universitaria	2023RG006.REGIONE: MANUTENZIONE SCUOLE	Vincoli derivanti da trasferimenti	421.236,82	395.948,54	0,00	0,00	0,00
2 Spese in conto capitale	2 Investimenti fissi lordi e acquisto di terreni	1 Beni materiali	9 Beni immobili	0	4022200	PNRR M4-C1-I3.3 NEXT GENERATION EU M.S.- EFFICIENT. ENERGET. ADEGUAM. NORMAT. 1° LOTTO-MESSA IN SICUREZZA FACCIATE E SOSTIT. SERRAMENTI-IIS BERNOCCHI LEGNANO (MI) CUP I38B20000460001 (FINAL. 40000072)	4 Istruzione e diritto allo studio	2 Altri ordini di istruzione non universitaria	2023PNR06.PNRR M4C1 I3.3 NEXT GENERATION EU - MESSA IN SICUREZZA EDILIZIA SCOLASTICA	Vincoli derivanti da trasferimenti	1.620.895,30	860.063,97	0,00	0,00	0,00
2 Spese in conto capitale	2 Investimenti fissi lordi e acquisto di terreni	1 Beni materiali	9 Beni immobili	0	4022201	PNRR M4-C1-I3.3 NEXT GENERATION EU M.S. PER RECUPERO FUNZ. LABORATORIO TORNERIA DA CONVERTIRE IN AULE DIDATTICHE POLIFUNZIONALI-IIS. BERNOCCHI LEGNANO (MI) CUP I38B20000130001 (FINALIZZATO A 40000303)	4 Istruzione e diritto allo studio	2 Altri ordini di istruzione non universitaria	2023PNR06.PNRR M4C1 I3.3 NEXT GENERATION EU - MESSA IN SICUREZZA EDILIZIA SCOLASTICA	Vincoli derivanti da trasferimenti	29.434,18	0,00	0,00	0,00	0,00

Titolo	II liv. p.f.	III liv. p.f.	IV liv. p.f.	V liv. p.f.	Capitolo	Descrizione capitolo	Missione	Programma	Vincolo	Tipo vincolo	Stanziamiento 2023	Impegni 2023	Minori residui	Impegni esercizi futuri finanziati con F.p.v. 2023	Economie impegni F.p.v. 2023
2 Spese in conto capitale	2 Investimenti fissi lordi e acquisto di terreni	1 Beni materiali	9 Beni immobili	0	4022203	PNRR M4-C1-I3.3 NEXT GENERATION EU IPSIA FRISI DI MILANO - LAVORI DI CONTROSOFFITTATURA E MESSA IN SICUREZZA SFONDELLAMENTO SOLAI - II° LOTTO CUP I48B19000010009 (FINALIZZATO A CAP. 400000161)	4 Istruzione e diritto allo studio	2 Altri ordini di istruzione non universitaria	2023PNR06.PNRR M4C1 I3.3 NEXT GENERATION EU - MESSA IN SICUREZZA EDILIZIA SCOLASTICA	Vincoli derivanti da trasferimenti	359.039,48	0,00	0,00	0,00	0,00
2 Spese in conto capitale	2 Investimenti fissi lordi e acquisto di terreni	1 Beni materiali	9 Beni immobili	0	4022214	PNRR M4-C1-I3.3 NEXT GENERATION EU SPESE PER ADEGUAMENTO NORMATIVO ACQUISIZIONE CPI LC REBORA DI RHO CUP I48B18000140009 (FINALIZZATO A CAP. 40000154)	4 Istruzione e diritto allo studio	2 Altri ordini di istruzione non universitaria	2023PNR06.PNRR M4C1 I3.3 NEXT GENERATION EU - MESSA IN SICUREZZA EDILIZIA SCOLASTICA	Vincoli derivanti da trasferimenti	152.930,32	139.544,48	0,00	0,00	0,00
2 Spese in conto capitale	2 Investimenti fissi lordi e acquisto di terreni	1 Beni materiali	9 Beni immobili	0	4022215	PNRR M4-C1-I3.3 NEXT GENERATION EU ISTITUTO RUSSEL SUCCURSALE LA FONTANA DI ARESE - NUOVO CORPO AULE CUP I22E16000080001 (FINALIZZATO A CAP. 40000156)	4 Istruzione e diritto allo studio	2 Altri ordini di istruzione non universitaria	2023PNR06.PNRR M4C1 I3.3 NEXT GENERATION EU - MESSA IN SICUREZZA EDILIZIA SCOLASTICA	Vincoli derivanti da trasferimenti	126.565,50	126.032,94	0,00	0,00	0,00
2 Spese in conto capitale	2 Investimenti fissi lordi e acquisto di terreni	1 Beni materiali	9 Beni immobili	0	4022216	PNRR M4-C1-I3.3 NEXT GENERATION EU ISTITUTO RUSSEL DI MILANO - NUOVO EDIFICIO DI VIA GATTI NUOVE AULE E AULA MAGNA CUP I45H18000550001 (FINALIZZATO A CAP. 40000158)	4 Istruzione e diritto allo studio	2 Altri ordini di istruzione non universitaria	2023PNR06.PNRR M4C1 I3.3 NEXT GENERATION EU - MESSA IN SICUREZZA EDILIZIA SCOLASTICA	Vincoli derivanti da trasferimenti	266.606,87	48.842,37	0,00	200.000,00	0,00
2 Spese in conto capitale	2 Investimenti fissi lordi e acquisto di terreni	1 Beni materiali	9 Beni immobili	0	4022216	PNRR M4-C1-I3.3 NEXT GENERATION EU ISTITUTO RUSSEL DI MILANO - NUOVO EDIFICIO DI VIA GATTI NUOVE AULE E AULA MAGNA CUP I45H18000550001 (FINALIZZATO A CAP. 40000158)	4 Istruzione e diritto allo studio	2 Altri ordini di istruzione non universitaria	2024PNR06.PNRR M4C1 I3.3 NEXT GENERATION EU - MESSA IN SICUREZZA EDILIZIA SCOLASTICA	Vincoli derivanti da trasferimenti	106.764,50	0,00	0,00	0,00	0,00
2 Spese in conto capitale	2 Investimenti fissi lordi e acquisto di terreni	1 Beni materiali	9 Beni immobili	0	4022217	PNRR M4-C1-I3.3 NEXT GENERATION EU SPESE NUOVA EDIFICAZIONE CORPO AULE E PALESTRA ISTITUTO VESPUCCI DI MILANO CUP I45H1800560001 (FINALIZZATO A CAP. 40000116)	4 Istruzione e diritto allo studio	2 Altri ordini di istruzione non universitaria	2023PNR06.PNRR M4C1 I3.3 NEXT GENERATION EU - MESSA IN SICUREZZA EDILIZIA SCOLASTICA	Vincoli derivanti da trasferimenti	118.060,35	58.060,35	0,00	1.759.363,50	0,00
2 Spese in conto capitale	2 Investimenti fissi lordi e acquisto di terreni	1 Beni materiali	9 Beni immobili	0	4022218	PNRR M4-C1-I3.3 NEXT GENERATION EU - SPESE NUOVA EDIFICAZIONE CORPO AULE E PALESTRA ISTITUTO VESPUCCI DI MILANO CUP I45H1800560001 (FINANZIATO DA AVANZO VINCOLATO)	4 Istruzione e diritto allo studio	2 Altri ordini di istruzione non universitaria	2021ST037.PNRR M4C1-I3.3 NEXT GENERATION EU PER MANUTENZIONE STRAORDINARIA SCUOLE	Vincoli derivanti da trasferimenti	0,00	0,00	0,00	980.000,00	0,00

Titolo	II liv. p.f.	III liv. p.f.	IV liv. p.f.	V liv. p.f.	Capitolo	Descrizione capitolo	Missione	Programma	Vincolo	Tipo vincolo	Stanziamiento 2023	Impegni 2023	Minori residui	Impegni esercizi futuri finanziati con F.p.v. 2023	Economie impegni F.p.v. 2023
2 Spese in conto capitale	2 Investimenti fissi lordi e acquisto di terreni	1 Beni materiali	9 Beni immobili	0	4022219	PNRR M4-C1-I3.3 NEXT GENERATION EU SPESE PER LAVORI DI AMPLIAMENTO PRESSO SCOLASTICO ISTITUTO GIORGI MAZZINI MILANO CUP I45H18000540001 (FINALIZZATO A CAP. 40000109)	4 Istruzione e diritto allo studio	2 Altri ordini di istruzione non universitaria	2023PNR06.PNRR M4C1 I3.3 NEXT GENERATION EU - MESSA IN SICUREZZA EDILIZIA SCOLASTICA	Vincoli derivanti da trasferimenti	1.214.008,16	1.214.008,16	0,00	1.112.507,15	0,00
2 Spese in conto capitale	2 Investimenti fissi lordi e acquisto di terreni	1 Beni materiali	9 Beni immobili	0	4022222	ISTITUTO E. CONTI DI MILANO - LAVORI DI MESSA IN SICUREZZA SFONDELLAMENTO SOLAI E SOSTITUZIONE CONTROSOFFITTI - 1° LOTTO (FINALIZZATO A CAP. 40000022)	4 Istruzione e diritto allo studio	2 Altri ordini di istruzione non universitaria	2023ST013.STATO: INTERVENTI DI EDILIZIA SCOLASTICA	Vincoli derivanti da trasferimenti	108.500,00	108.498,26	0,00	0,00	0,00
2 Spese in conto capitale	2 Investimenti fissi lordi e acquisto di terreni	1 Beni materiali	9 Beni immobili	0	4022224	PNRR M4-C1-I3.3 NEXT GENERATION EU RIFACIMENTO MANTO DI COPERTURA CORPO AULE, CORPO PALESTRA E CORPO LABORATORI IPSAR VESPUCCI DI MILANO CUP I47H20003430001 (FINALIZZATO A CAP. 40000129)	4 Istruzione e diritto allo studio	2 Altri ordini di istruzione non universitaria	2023PNR06.PNRR M4C1 I3.3 NEXT GENERATION EU - MESSA IN SICUREZZA EDILIZIA SCOLASTICA	Vincoli derivanti da trasferimenti	1.185.000,00	1.185.000,00	0,00	0,00	0,00
2 Spese in conto capitale	2 Investimenti fissi lordi e acquisto di terreni	1 Beni materiali	9 Beni immobili	0	4022225	PNRR M4-C1-I3.3 NEXT GENERATION EU PER RIFACIMENTO COPERTURE, ADEGUAMENTO IMPIANTI ELETTRICI LS FALCONE BORSELLINO DI ARESE CUP I28B20000190001 (FINALIZZATO A CAP. 40000128)	4 Istruzione e diritto allo studio	2 Altri ordini di istruzione non universitaria	2023PNR06.PNRR M4C1 I3.3 NEXT GENERATION EU - MESSA IN SICUREZZA EDILIZIA SCOLASTICA	Vincoli derivanti da trasferimenti	480.000,00	281.922,61	0,00	0,00	0,00
2 Spese in conto capitale	2 Investimenti fissi lordi e acquisto di terreni	1 Beni materiali	9 Beni immobili	0	4022229	PNRR M4-C1-I3.3 NEXT GENERATION EU COMPLETAMENTO RISTRUTT. E MESSA A NORMA CORPO CAPANNONI - LABORATORI 2° LOTTO - 2° STRALCIO ITIS FELTRINELLI CUP I48B18000200001 (FINALIZZATO A CAP. 40000118)	4 Istruzione e diritto allo studio	2 Altri ordini di istruzione non universitaria	2023PNR06.PNRR M4C1 I3.3 NEXT GENERATION EU - MESSA IN SICUREZZA EDILIZIA SCOLASTICA	Vincoli derivanti da trasferimenti	0,00	0,00	0,00	503.316,66	0,00
2 Spese in conto capitale	2 Investimenti fissi lordi e acquisto di terreni	1 Beni materiali	9 Beni immobili	0	4022230	PNRR M4-C1-I3.3 NEXT GENERATION EU PER RISTRUTTURAZIONE E ADEGUAMENTO NORMATIVO ISIS - IPSIA BERNOCCHI DI VIA BERNOCCHI, LEGNANO CUP I37H18002270001 (FINALIZZATO A CAP. 40000117)	4 Istruzione e diritto allo studio	2 Altri ordini di istruzione non universitaria	2022PNR06.PNRR M4C1 I3.3 NEXT GENERATION EU - MESSA IN SICUREZZA EDILIZIA SCOLASTICA	Vincoli derivanti da trasferimenti	3.376.000,00	0,00	0,00	0,00	0,00
2 Spese in conto capitale	2 Investimenti fissi lordi e acquisto di terreni	1 Beni materiali	9 Beni immobili	0	4022230	PNRR M4-C1-I3.3 NEXT GENERATION EU PER RISTRUTTURAZIONE E ADEGUAMENTO NORMATIVO ISIS - IPSIA BERNOCCHI DI VIA BERNOCCHI, LEGNANO CUP I37H18002270001 (FINALIZZATO A CAP. 40000117)	4 Istruzione e diritto allo studio	2 Altri ordini di istruzione non universitaria	2023PNR06.PNRR M4C1 I3.3 NEXT GENERATION EU - MESSA IN SICUREZZA EDILIZIA SCOLASTICA	Vincoli derivanti da trasferimenti	3.761.394,36	3.761.394,36	0,00	0,00	0,00

Titolo	II liv. p.f.	III liv. p.f.	IV liv. p.f.	V liv. p.f.	Capitolo	Descrizione capitolo	Missione	Programma	Vincolo	Tipo vincolo	Stanziamiento 2023	Impegni 2023	Minori residui	Impegni esercizi futuri finanziati con F.p.v. 2023	Economie impegni F.p.v. 2023
2 Spese in conto capitale	2 Investimenti fissi lordi e acquisto di terreni	1 Beni materiali	9 Beni immobili	0	4022237	CENTRO SCOLASTICO CORSICO - RIFACIMENTO DELLA COPERTURA E MESSA IN SICUREZZA DI SOLAI - 1° LOTTO (FINALIZZATA A CAP. 40000029)	4 Istruzione e diritto allo studio	2 Altri ordini di istruzione non universitaria	2022RG007.REGIONE: MANUTENZIONE SCUOLE	Vincoli derivanti da trasferimenti	3.685.689,92	0,00	0,00	0,00	0,00
2 Spese in conto capitale	2 Investimenti fissi lordi e acquisto di terreni	1 Beni materiali	9 Beni immobili	0	4022237	CENTRO SCOLASTICO CORSICO - RIFACIMENTO DELLA COPERTURA E MESSA IN SICUREZZA DI SOLAI - 1° LOTTO (FINALIZZATA A CAP. 40000029)	4 Istruzione e diritto allo studio	2 Altri ordini di istruzione non universitaria	2023RG006.REGIONE: MANUTENZIONE SCUOLE	Vincoli derivanti da trasferimenti	2.330.184,29	1.589.439,33	0,00	0,00	0,00
2 Spese in conto capitale	2 Investimenti fissi lordi e acquisto di terreni	1 Beni materiali	9 Beni immobili	0	4022237	CENTRO SCOLASTICO CORSICO - RIFACIMENTO DELLA COPERTURA E MESSA IN SICUREZZA DI SOLAI - 1° LOTTO (FINALIZZATA A CAP. 40000029)	4 Istruzione e diritto allo studio	2 Altri ordini di istruzione non universitaria	2024RG024.REGIONE: MANUTENZIONE SCUOLE	Vincoli derivanti da trasferimenti	740.744,96	0,00	0,00	0,00	0,00
2 Spese in conto capitale	2 Investimenti fissi lordi e acquisto di terreni	1 Beni materiali	9 Beni immobili	0	4022247	PNRR M4-C1-I3.3 NEXT GENERATION EU SPESE DI RISTRUTTURAZIONE SPAZI DIDATTICI SUCC. REBORA - VIA B. D' ESTE A RHO CUP I48B18000160001 (FINALIZZATO A CAP. 40000153)	4 Istruzione e diritto allo studio	2 Altri ordini di istruzione non universitaria	2021RG002.REGIONE: MANUTENZIONE SCUOLE	Vincoli derivanti da trasferimenti	0,00	0,00	-33.315,61	0,00	0,00
2 Spese in conto capitale	2 Investimenti fissi lordi e acquisto di terreni	1 Beni materiali	9 Beni immobili	0	4022247	PNRR M4-C1-I3.3 NEXT GENERATION EU SPESE DI RISTRUTTURAZIONE SPAZI DIDATTICI SUCC. REBORA - VIA B. D' ESTE A RHO CUP I48B18000160001 (FINALIZZATO A CAP. 40000153)	4 Istruzione e diritto allo studio	2 Altri ordini di istruzione non universitaria	2023PNR06.PNRR M4C1 I3.3 NEXT GENERATION EU - MESSA IN SICUREZZA EDILIZIA SCOLASTICA	Vincoli derivanti da trasferimenti	663.359,26	0,00	0,00	0,00	0,00
2 Spese in conto capitale	2 Investimenti fissi lordi e acquisto di terreni	1 Beni materiali	9 Beni immobili	0	4022248	PNRR M4-C1-I3.3 NEXT GENERATION EU PER MANUTENZIONE STRAORDINARIA E MIGLIORAMENTO SISMICO - IPSIA MAJORANA DI CERNUSCO SUL NAVIGLIO - II° LOTTO CUP I98B20000230001 (FINALIZZATO A CAP. 40000108)	4 Istruzione e diritto allo studio	2 Altri ordini di istruzione non universitaria	2022PNR06.PNRR M4C1 I3.3 NEXT GENERATION EU - MESSA IN SICUREZZA EDILIZIA SCOLASTICA	Vincoli derivanti da trasferimenti	1.327.771,20	0,00	0,00	0,00	0,00
2 Spese in conto capitale	2 Investimenti fissi lordi e acquisto di terreni	1 Beni materiali	9 Beni immobili	0	4022248	PNRR M4-C1-I3.3 NEXT GENERATION EU PER MANUTENZIONE STRAORDINARIA E MIGLIORAMENTO SISMICO - IPSIA MAJORANA DI CERNUSCO SUL NAVIGLIO - II° LOTTO CUP I98B20000230001 (FINALIZZATO A CAP. 40000108)	4 Istruzione e diritto allo studio	2 Altri ordini di istruzione non universitaria	2023PNR06.PNRR M4C1 I3.3 NEXT GENERATION EU - MESSA IN SICUREZZA EDILIZIA SCOLASTICA	Vincoli derivanti da trasferimenti	456.208,13	150.308,29	0,00	246.000,00	0,00
2 Spese in conto capitale	2 Investimenti fissi lordi e acquisto di terreni	1 Beni materiali	9 Beni immobili	0	4022248	PNRR M4-C1-I3.3 NEXT GENERATION EU PER MANUTENZIONE STRAORDINARIA E MIGLIORAMENTO SISMICO - IPSIA MAJORANA DI CERNUSCO SUL NAVIGLIO - II° LOTTO CUP I98B20000230001 (FINALIZZATO A CAP. 40000108)	4 Istruzione e diritto allo studio	2 Altri ordini di istruzione non universitaria	2023ST008.STATO MIUR: D.M. 13/2021 PER MANUTENZIONE STRAORDINARIA SCUOLE	Vincoli derivanti da trasferimenti	20.200,00	0,00	0,00	0,00	0,00

Titolo	II liv. p.f.	III liv. p.f.	IV liv. p.f.	V liv. p.f.	Capitolo	Descrizione capitolo	Missione	Programma	Vincolo	Tipo vincolo	Stanziamiento 2023	Impegni 2023	Minori residui	Impegni esercizi futuri finanziati con F.p.v. 2023	Economie impegni F.p.v. 2023
2 Spese in conto capitale	2 Investimenti fissi lordi e acquisto di terreni	1 Beni materiali	9 Beni immobili	0	4022248	PNRR M4-C1-I3.3 NEXT GENERATION EU PER MANUTENZIONE STRAORDINARIA E MIGLIORAMENTO SISMICO - IPSIA MAJORANA DI CERNUSCO SUL NAVIGLIO - II° LOTTO CUP I98B20000230001 (FINALIZZATO A CAP. 40000108)	4 Istruzione e diritto allo studio	2 Altri ordini di istruzione non universitaria	2024PNR06.PNRR M4C1 I3.3 NEXT GENERATION EU - MESSA IN SICUREZZA EDILIZIA SCOLASTICA	Vincoli derivanti da trasferimenti	20.200,00	0,00	0,00	0,00	0,00
2 Spese in conto capitale	2 Investimenti fissi lordi e acquisto di terreni	1 Beni materiali	9 Beni immobili	0	4022255	REALIZZAZIONE STRUTTURE SPORTIVE PRESSO L' ISTITUTO BACHELET IN VIA STIGNANI - ABBIATEGRASSO (FINALIZZATO A CAP. 30000091)	4 Istruzione e diritto allo studio	2 Altri ordini di istruzione non universitaria	2023CC002.CONCESSIONE DIRITTO DI SUPERFICIE PER VASCA VOLANO	Altri vincoli	150.000,00	0,00	0,00	0,00	0,00
2 Spese in conto capitale	2 Investimenti fissi lordi e acquisto di terreni	1 Beni materiali	9 Beni immobili	0	4022264	SPESE PER INSTALLAZIONE/SOSTITUZIONE MONTASCALE - FONDI PON COVID19 (FINALIZZATO A CAP. 40000058 INSIEME ALTRI CAPITOLI PON)	4 Istruzione e diritto allo studio	2 Altri ordini di istruzione non universitaria	2020ST024.STATO: FONDI PON COVID19	Vincoli derivanti da trasferimenti	0,00	0,00	0,00	0,00	6.913,00
2 Spese in conto capitale	2 Investimenti fissi lordi e acquisto di terreni	1 Beni materiali	9 Beni immobili	0	4022278	PNRR M4-C1-I3.3 NEXT GENERATION EU TRASFERIMENTO PER MANUTENZIONE STRAORDINARIA E EFFICIENTAMENTO ENERGETICO EDILIZIA SCOLASTICA CUP I58B20000300001 (FINALIZZATO A CAP. 40000079)	4 Istruzione e diritto allo studio	2 Altri ordini di istruzione non universitaria	2023PNR06.PNRR M4C1 I3.3 NEXT GENERATION EU - MESSA IN SICUREZZA EDILIZIA SCOLASTICA	Vincoli derivanti da trasferimenti	142.400,00	142.400,00	0,00	0,00	0,00
2 Spese in conto capitale	2 Investimenti fissi lordi e acquisto di terreni	1 Beni materiali	9 Beni immobili	0	4022283	INTERVENTI DI MANUTENZIONE STRAORDINARIA ALL'INFRASTRUTTURA IN FIBRA OTTICA DI PROPRIETA' DI CMM (FINANZIATO DA AVANZO DESTINATO) PNRR M4-C1-I3.3 NEXT	4 Istruzione e diritto allo studio	2 Altri ordini di istruzione non universitaria	2019RG025.REGIONE: CONTRIBUTI IN C/CAPITALE PER DELEGATE	Vincoli derivanti da trasferimenti	0,00	0,00	-40,58	0,00	0,00
2 Spese in conto capitale	2 Investimenti fissi lordi e acquisto di terreni	1 Beni materiali	9 Beni immobili	0	4022284	GENERATION EU INTERVENTI DI MANUTENZIONE STRAORDINARIA SUGLI IMPIANTI TECNOLOGICI DEGLI ISTITUTI SCOLASTICI DI CMM CUP I69J21000980001 (FINALIZZATO A CAP. 40000131)	4 Istruzione e diritto allo studio	2 Altri ordini di istruzione non universitaria	2023PNR06.PNRR M4C1 I3.3 NEXT GENERATION EU - MESSA IN SICUREZZA EDILIZIA SCOLASTICA	Vincoli derivanti da trasferimenti	2.172.550,42	0,00	0,00	603.310,08	0,00
2 Spese in conto capitale	2 Investimenti fissi lordi e acquisto di terreni	1 Beni materiali	9 Beni immobili	0	4022284	PNRR M4-C1-I3.3 NEXT GENERATION EU INTERVENTI DI MANUTENZIONE STRAORDINARIA SUGLI IMPIANTI TECNOLOGICI DEGLI ISTITUTI SCOLASTICI DI CMM CUP I69J21000980001 (FINALIZZATO A CAP. 40000131)	4 Istruzione e diritto allo studio	2 Altri ordini di istruzione non universitaria	2024PNR06.PNRR M4C1 I3.3 NEXT GENERATION EU - MESSA IN SICUREZZA EDILIZIA SCOLASTICA	Vincoli derivanti da trasferimenti	2.011.033,61	0,00	0,00	0,00	0,00

Titolo	II liv. p.f.	III liv. p.f.	IV liv. p.f.	V liv. p.f.	Capitolo	Descrizione capitolo	Missione	Programma	Vincolo	Tipo vincolo	Stanziamiento 2023	Impegni 2023	Minori residui	Impegni esercizi futuri finanziati con F.p.v. 2023	Economie impegni F.p.v. 2023
2 Spese in conto capitale	2 Investimenti fissi lordi e acquisto di terreni	1 Beni materiali	9 Beni immobili	0	4022284	PNRR M4-C1-I3.3 NEXT GENERATION EU INTERVENTI DI MANUTENZIONE STRAORDINARIA SUGLI IMPIANTI TECNOLOGICI DEGLI ISTITUTI SCOLASTICI DI CMM CUP I69J21000980001 (FINALIZZATO A CAP. 40000131)	4 Istruzione e diritto allo studio	2 Altri ordini di istruzione non universitaria	2025PNR06.PNRR M4C1 I3.3 NEXT GENERATION EU - MESSA IN SICUREZZA EDILIZIA SCOLASTICA	Vincoli derivanti da trasferimenti	2.011.033,61	0,00	0,00	0,00	0,00
2 Spese in conto capitale	2 Investimenti fissi lordi e acquisto di terreni	1 Beni materiali	9 Beni immobili	0	4022285	PNRR M4-C1-I3.3 NEXT GENERATION EU - LAVORI DI RIQUALIFICAZIONE ARCHITETTONICA E FUNZIONALE DELLE PALESTRE DEL CENTRO SCOLASTICO DI SAN DONATO MILANESE CUP I55F22000390006 (FINALIZZATO A CAP. 40000147)	4 Istruzione e diritto allo studio	2 Altri ordini di istruzione non universitaria	2023PNR03.PNRR M4C1 I3.3 NEXT GENERATION EU - INFRASTRUTTURE SPORTIVE	Vincoli derivanti da trasferimenti	91.352,05	91.352,05	0,00	0,00	0,00
2 Spese in conto capitale	2 Investimenti fissi lordi e acquisto di terreni	1 Beni materiali	9 Beni immobili	0	4022286	PNRR M4-C1-I3.3 NEXT GENERATION EU INTERVENTI DI MANUTENZIONE STRAORDINARIA SUGLI IMPIANTI TECNOLOGICI DEGLI ISTITUTI SCOLASTICI DI CMM CUP I69J21000980001 (FINALIZATO DA AVANZO VINCOLATO)	4 Istruzione e diritto allo studio	2 Altri ordini di istruzione non universitaria	2021ST039.PNRR M4C1-I3.3 NEXT GENERATION EU PER INTERVENTI DI MANUTENZIONE STRAORDINARIA SUGLI IMPIANTI TECNOLOGICI	Vincoli derivanti da trasferimenti	0,00	0,00	0,00	201.103,36	0,00
2 Spese in conto capitale	2 Investimenti fissi lordi e acquisto di terreni	1 Beni materiali	9 Beni immobili	0	4022288	FONDO PER INTERVENTI PER IMPLEMENTAZIONE CONNETTIVITA' SCUOLE (FINALIZZATO A CAP. 40000168)	4 Istruzione e diritto allo studio	2 Altri ordini di istruzione non universitaria	2023RG022.REGIONE: FONDO PER GESTIONE POST EMERGENZA COVID	Vincoli derivanti da trasferimenti	24.000,00	0,00	0,00	0,00	0,00
2 Spese in conto capitale	2 Investimenti fissi lordi e acquisto di terreni	1 Beni materiali	9 Beni immobili	0	4022289	FONDO PER COMPENSAZIONE PREZZI LAVORI DI SOSTITUZIONE SERRAMENTI E RIQUALIFICAZIONE FACCIATE DELL' ITIS SPINELLI E ITCG DE NICOLA (FINANZIATO CON AVANZO VINCOLATO)	4 Istruzione e diritto allo studio	2 Altri ordini di istruzione non universitaria	2018ST013.STATO: OPERE DI EDILIZIA SCOLASTICA	Vincoli derivanti da trasferimenti	121.646,55	121.646,55	0,00	0,00	0,00
2 Spese in conto capitale	2 Investimenti fissi lordi e acquisto di terreni	1 Beni materiali	9 Beni immobili	0	4022290	FONDO PER REVISIONE PREZZI INTERVENTI EDILIZIA SCOLASTICA (FINANZIATO CON AVANZO VINCOLATO)	4 Istruzione e diritto allo studio	2 Altri ordini di istruzione non universitaria	2018ST013.STATO: OPERE DI EDILIZIA SCOLASTICA	Vincoli derivanti da trasferimenti	249.619,69	218.824,09	0,00	50.380,31	0,00
2 Spese in conto capitale	2 Investimenti fissi lordi e acquisto di terreni	1 Beni materiali	9 Beni immobili	0	6012001	INTERVENTI FINALIZZATI ALL'INCREMENTO DELLA SICUREZZA E DELL'ACCESSIBILITA' DEL BACINO (FINALIZZATO A CAP. 40000382)	6 Politiche giovanili, sport e tempo libero	1 Sport e tempo libero	2023RG027.REGIONE: INTERVENTI FINALIZZATI ALL'INCREMENTO DELLA SICUREZZA E DELL'ACCESSIBILITA' DEL BACINO	Vincoli derivanti da trasferimenti	330.000,00	271.906,01	0,00	0,00	0,00
2 Spese in conto capitale	2 Investimenti fissi lordi e acquisto di terreni	1 Beni materiali	9 Beni immobili	0	6012008	INTERVENTI DI VALORIZZAZIONE PARCO IDROSCALO FINANZIATI DA FONDO SPORT E PERIFERIE (FINALIZZATO A CAP. 40000172)	6 Politiche giovanili, sport e tempo libero	1 Sport e tempo libero	2023ST027.PRESIDENZA DEL CONSIGLIO: FONDO SPORT E PERIFERIE	Vincoli derivanti da trasferimenti	131.060,32	120.062,66	0,00	0,00	0,00

Titolo	II liv. p.f.	III liv. p.f.	IV liv. p.f.	V liv. p.f.	Capitolo	Descrizione capitolo	Missione	Programma	Vincolo	Tipo vincolo	Stanziamiento 2023	Impegni 2023	Minori residui	Impegni esercizi futuri finanziati con F.p.v. 2023	Economie impegni F.p.v. 2023
2 Spese in conto capitale	2 Investimenti fissi lordi e acquisto di terreni	1 Beni materiali	9 Beni immobili	0	6012010	MANUTENZIONE STRAORDINARIA PER EFFICIENTAMENTO ENERGETICO PARCO IDROSCALO - FONDI GSE (FINALIZZATO A CAP. 40000191)	6 Politiche giovanili, sport e tempo libero	1 Sport e tempo libero	2023ST028.MINISTERO: GSE - EFFICIENTAMENTO ENERGETICO	Vincoli derivanti da trasferimenti	165.000,00	0,00	0,00	0,00	0,00
2 Spese in conto capitale	2 Investimenti fissi lordi e acquisto di terreni	1 Beni materiali	9 Beni immobili	0	9052010	INTERVENTI PER L'INCREMENTO DEL CAPITALE NATURALE E MANUTENZIONE STRAORDINARIA DELL'OASI DI LACCHIARELLA FINANZIATO DA REGIONE LOMBARDIA - AD IMPRESE (FINALIZZATO A CAP. 40000360)	9 Sviluppo sostenibile e tutela del territorio e dell'ambiente	5 Aree protette, parchi naturali, protezione naturalistica e forestazione	2023RG012.REGIONE: INTERVENTI PER L'INCREMENTO DEL CAPITALE NATURALE DELL'OASI DI LACCHIARELLA	Vincoli derivanti da trasferimenti	109.936,00	69.981,87	0,00	0,00	0,00
2 Spese in conto capitale	2 Investimenti fissi lordi e acquisto di terreni	1 Beni materiali	9 Beni immobili	0	9052031	SPESA PER L'ATTUAZIONE DEL PROGRAMMA AMBIENTE DI MANUTENZIONE STRAORDINARIA RECUPERO RIQUALIFICAZIONE DEL PATRIMONIO NATURALE DEL PARCO SUD FINANZIATO DA REGIONE LOMBARDIA - AD IMPRESE (FINALIZZATO A CAP. 40000045)	9 Sviluppo sostenibile e tutela del territorio e dell'ambiente	5 Aree protette, parchi naturali, protezione naturalistica e forestazione	2022RG009.REGIONE: PROGRAMMA M.S. E RIQUALIFICAZIONE PARCO SUD	Vincoli derivanti da trasferimenti	0,00	0,00	-596,57	0,00	0,00
2 Spese in conto capitale	2 Investimenti fissi lordi e acquisto di terreni	1 Beni materiali	9 Beni immobili	0	9052035	INTERVENTI PER L'INCREMENTO DEL CAPITALE NATURALE E MANUTENZIONE STRAORDINARIA DELL'OASI DI LACCHIARELLA - AD IMPRESE (FINANZIATO DA AVANZO VINCOLATO)	9 Sviluppo sostenibile e tutela del territorio e dell'ambiente	5 Aree protette, parchi naturali, protezione naturalistica e forestazione	2021RG036.REGIONE: INTERVENTI PER L'INCREMENTO DEL CAPITALE NATURALE DELL'OASI DI LACCHIARELLA	Vincoli derivanti da trasferimenti	0,00	0,00	-37.383,33	0,00	0,00
2 Spese in conto capitale	2 Investimenti fissi lordi e acquisto di terreni	1 Beni materiali	9 Beni immobili	0	9052036	SPESA PER INCENTIVI NELL'AMBITO DEGLI INTERVENTI DI MANUTENZIONE STRAORDINARIA PER LA RIQUALIFICAZIONE DEL PATRIMONIO NATURALE DEL BOSCO DEL CARENGIONE (FINANZIATO DA AVANZO VINCOLATO)	9 Sviluppo sostenibile e tutela del territorio e dell'ambiente	5 Aree protette, parchi naturali, protezione naturalistica e forestazione	2021RG013.REGIONE: PROGRAMMA M.S. E RIQUALIFICAZIONE PARCO SUD	Vincoli derivanti da trasferimenti	0,00	0,00	-539,58	0,00	0,00
2 Spese in conto capitale	2 Investimenti fissi lordi e acquisto di terreni	1 Beni materiali	9 Beni immobili	0	10022010	251100400 FONDO PER LA REALIZZAZIONE METROTRANVIA MILANO SEREGNO	10 Trasporti e diritto alla mobilita'	2 Trasporto pubblico	2015CDP01.MUTUI CASSA DEPOSITI E PRESTITI	Vincoli derivanti dalla contrazione di mutui	0,00	0,00	0,00	0,00	60,48
2 Spese in conto capitale	2 Investimenti fissi lordi e acquisto di terreni	1 Beni materiali	9 Beni immobili	0	10022010	251100400 FONDO PER LA REALIZZAZIONE METROTRANVIA MILANO SEREGNO	10 Trasporti e diritto alla mobilita'	2 Trasporto pubblico	2023EL002.ENTI LOCALI: METROTRANVIA MILANO - SEREGNO	Vincoli derivanti da trasferimenti	17.798.350,72	667.344,99	0,00	624.161,74	0,00
2 Spese in conto capitale	2 Investimenti fissi lordi e acquisto di terreni	1 Beni materiali	9 Beni immobili	0	10022010	251100400 FONDO PER LA REALIZZAZIONE METROTRANVIA MILANO SEREGNO	10 Trasporti e diritto alla mobilita'	2 Trasporto pubblico	2023RG015.REGIONE: METROTRANVIA MILANO - SEREGNO	Vincoli derivanti da trasferimenti	17.211.812,61	735.330,11	0,00	0,00	0,00
2 Spese in conto capitale	2 Investimenti fissi lordi e acquisto di terreni	1 Beni materiali	9 Beni immobili	0	10022010	251100400 FONDO PER LA REALIZZAZIONE METROTRANVIA MILANO SEREGNO	10 Trasporti e diritto alla mobilita'	2 Trasporto pubblico	2023ST018.STATO: METROTRANVIA MILANO - SEREGNO	Vincoli derivanti da trasferimenti	73.362.863,97	2.723.080,49	0,00	0,00	0,00

Titolo	II liv. p.f.	III liv. p.f.	IV liv. p.f.	V liv. p.f.	Capitolo	Descrizione capitolo	Missione	Programma	Vincolo	Tipo vincolo	Stanziamiento 2023	Impegni 2023	Minori residui	Impegni esercizi futuri finanziati con F.p.v. 2023	Economie impegni F.p.v. 2023
2 Spese in conto capitale	2 Investimenti fissi lordi e acquisto di terreni	1 Beni materiali	9 Beni immobili	0	10052001	FONDO PER LA MANUTENZIONE STRAORDINARIA DI PONTI STRADALI (L.R. 24/2019) (FINANZIATO DA AVANZO VINCOLATO)	10 Trasporti e diritto alla mobilita'	5 Viabilita' e infrastrutture stradali	2021RG023.REGIONE: MANUTENZIONE STRAORDINARIA PONTI	Vincoli derivanti da trasferimenti	375.000,00	0,00	0,00	0,00	0,00
2 Spese in conto capitale	2 Investimenti fissi lordi e acquisto di terreni	1 Beni materiali	9 Beni immobili	0	10052007	261136100 SPESE PER LA REALIZZAZIONE DELLA VARIANTE DI CASSANO D' ADDA LUNGO LA SP EX SS 11 - QUOTA LAVORI (FINALIZZATO A CAP. 40000010)	10 Trasporti e diritto alla mobilita'	5 Viabilita' e infrastrutture stradali	2008RG008.REGIONE: VARIANTE CASSANO	Vincoli derivanti da trasferimenti	0,00	0,00	-90,00	0,00	0,00
2 Spese in conto capitale	2 Investimenti fissi lordi e acquisto di terreni	1 Beni materiali	9 Beni immobili	0	10052007	261136100 SPESE PER LA REALIZZAZIONE DELLA VARIANTE DI CASSANO D' ADDA LUNGO LA SP EX SS 11 - QUOTA LAVORI (FINALIZZATO A CAP. 40000010)	10 Trasporti e diritto alla mobilita'	5 Viabilita' e infrastrutture stradali	2023RG040.REGIONE:T RASFERIMENTI PER REALIZZAZIONE VARIANTE DI CASSANO	Vincoli derivanti da trasferimenti	1.108.063,33	0,00	0,00	0,00	0,00
2 Spese in conto capitale	2 Investimenti fissi lordi e acquisto di terreni	1 Beni materiali	9 Beni immobili	0	10052013	SPESE PER INTERVENTI VARI IN CONTO CAPITALE IN MATERIA DI SICUREZZA E POTENZIAMENTO DELLE STRADE (FINANZIATO DA ENTRATE CORRENTI DA SANZIONI STRADA)	10 Trasporti e diritto alla mobilita'	5 Viabilita' e infrastrutture stradali	2023SZ001.SANZIONI CODICE DELLA STRADA	Vincoli derivanti da leggi e dai principi contabili	469.869,75	0,00	0,00	0,00	0,00
2 Spese in conto capitale	2 Investimenti fissi lordi e acquisto di terreni	1 Beni materiali	9 Beni immobili	0	10052014	FONDI PER LA MESSA IN SICUREZZA DI PONTI E VIADOTTI ESISTENTI E LA REALIZZAZIONE DI NUOVI IN SOSTITUZIONE DI QUELLI ESISTENTI DELLA RETE VIARIA DI CMM - MIMS (DM 225/2021) (FINANZIATO DA AVANZO VINCOLATO)	10 Trasporti e diritto alla mobilita'	5 Viabilita' e infrastrutture stradali	2021ST036.STATO MIMS: (DM 225/2021) MESSA IN SICUREZZA DI PONTI E VIADOTTI	Vincoli derivanti da trasferimenti	4.839.758,96	0,00	0,00	0,00	0,00
2 Spese in conto capitale	2 Investimenti fissi lordi e acquisto di terreni	1 Beni materiali	9 Beni immobili	0	10052014	FONDI PER LA MESSA IN SICUREZZA DI PONTI E VIADOTTI ESISTENTI E LA REALIZZAZIONE DI NUOVI IN SOSTITUZIONE DI QUELLI ESISTENTI DELLA RETE VIARIA DI CMM - MIMS (DM 225/2021) (FINANZIATO DA AVANZO VINCOLATO)	10 Trasporti e diritto alla mobilita'	5 Viabilita' e infrastrutture stradali	2022ST026.STATO MIMS: (DM 225/2021) MESSA IN SICUREZZA DI PONTI E VIADOTTI	Vincoli derivanti da trasferimenti	6.222.547,24	0,00	0,00	0,00	0,00
2 Spese in conto capitale	2 Investimenti fissi lordi e acquisto di terreni	1 Beni materiali	9 Beni immobili	0	10052017	INTERVENTI PER PROGRAMMI STRAORDINARI DI MANUTENZIONE VIARIA DM 123/2020 (FINANZIATO DA AVANZO VINCOLATO)	10 Trasporti e diritto alla mobilita'	5 Viabilita' e infrastrutture stradali	2020ST032.MIT: MANUTENZIONE STRAORDINARIA STRADE	Vincoli derivanti da trasferimenti	1.263.159,49	0,00	0,00	0,00	0,00
2 Spese in conto capitale	2 Investimenti fissi lordi e acquisto di terreni	1 Beni materiali	9 Beni immobili	0	10052017	INTERVENTI PER PROGRAMMI STRAORDINARI DI MANUTENZIONE VIARIA DM 123/2020 (FINANZIATO DA AVANZO VINCOLATO)	10 Trasporti e diritto alla mobilita'	5 Viabilita' e infrastrutture stradali	2021ST022.MIT: MANUTENZIONE STRAORDINARIA STRADE	Vincoli derivanti da trasferimenti	2.315.792,40	0,00	0,00	0,00	0,00

TABELLA ANALITICA DELLE RISORSE VINCOLATE IN AVANZO PER CAPITOLO - RENDICONTO 2023

Titolo	II liv. p.f.	III liv. p.f.	IV liv. p.f.	V liv. p.f.	Capitolo	Descrizione capitolo	Missione	Programma	Vincolo	Tipo vincolo	Stanziamiento 2023	Impegni 2023	Minori residui	Impegni esercizi futuri finanziati con F.p.v. 2023	Economie impegni F.p.v. 2023
2 Spese in conto capitale	2 Investimenti fissi lordi e acquisto di terreni	1 Beni materiali	9 Beni immobili	0	10052017	INTERVENTI PER PROGRAMMI STRAORDINARI DI MANUTENZIONE VIARIA DM 123/2020 (FINANZIATO DA AVANZO VINCOLATO)	10 Trasporti e diritto alla mobilita'	5 Viabilita' e infrastrutture stradali	2022ST012.MIT. (D.M. 123/2020) PER PROGRAMMI STRAORDINARI DI MANUTENZIONE VIARIA	Vincoli derivanti da trasferimenti	3.300.000,00	0,00	0,00	0,00	0,00
2 Spese in conto capitale	2 Investimenti fissi lordi e acquisto di terreni	1 Beni materiali	9 Beni immobili	0	10052020	FONDO PER LAVORI DI ALLARGAMENTO DELLA SP219 IN COMUNE VIZZOLO PREDABISSI (FINANZIATO DA AVANZO VINCOLATO)	10 Trasporti e diritto alla mobilita'	5 Viabilita' e infrastrutture stradali	2015CS001.E. 30000880 DELLA STRADA	Vincoli derivanti da leggi e dai principi contabili	7.000,00	5.621,00	0,00	0,00	0,00
2 Spese in conto capitale	2 Investimenti fissi lordi e acquisto di terreni	1 Beni materiali	9 Beni immobili	0	10052024	261138400 FONDO MANUTENZIONE STRAORDINARIA STRADE METROPOLITANE	10 Trasporti e diritto alla mobilita'	5 Viabilita' e infrastrutture stradali	2010PR003.IKEA RETAIL: MANUTENZIONE STRAORDINARIA STRADE ZONA EST	Vincoli derivanti da trasferimenti	0,00	0,00	-16.000,00	0,00	0,00
2 Spese in conto capitale	2 Investimenti fissi lordi e acquisto di terreni	1 Beni materiali	9 Beni immobili	0	10052034	RIQUALIFICAZIONE ECOLOGICA E PREVENZIONE LITTERING STRADE (FINALIZZATO A CAP. 40000160)	10 Trasporti e diritto alla mobilita'	5 Viabilita' e infrastrutture stradali	2022RG037.REGIONE: RIQUALIFICAZIONE ECOLOGICA E PREVENZIONE LITTERING STRADE	Vincoli derivanti da trasferimenti	0,00	0,00	0,00	0,00	88.872,54
2 Spese in conto capitale	2 Investimenti fissi lordi e acquisto di terreni	1 Beni materiali	9 Beni immobili	0	10052037	PNRR MSC2-I2.2 PIANI URBANI INTEGRATI LINEA N. 5 BICIPLAN CAMBIO CUP I41B22000550001 (FINANZIATO DA AVANZO VINCOLATO)	10 Trasporti e diritto alla mobilita'	5 Viabilita' e infrastrutture stradali	2022PNR01.PNRR MSC2 I2.2 PIANI URBANI INTEGRATI-BICIPLAN CAMBIO	Vincoli derivanti da trasferimenti	0,00	0,00	0,00	345.071,39	0,00
2 Spese in conto capitale	2 Investimenti fissi lordi e acquisto di terreni	1 Beni materiali	9 Beni immobili	0	10052038	261143400 FONDO PER MANUTENZIONE STRAORDINARIA PER INTERVENTI DI SICUREZZA, RIQUALIFICAZIONE E SISTEMAZIONE STRADE METROPOLITANE PONTI E PISTE CICLABILE	10 Trasporti e diritto alla mobilita'	5 Viabilita' e infrastrutture stradali	2011RG002.REGIONE: PROGETTO ISIS, M.S. STRADE	Vincoli derivanti da trasferimenti	0,00	0,00	-3.885,00	0,00	0,00
2 Spese in conto capitale	2 Investimenti fissi lordi e acquisto di terreni	1 Beni materiali	9 Beni immobili	0	10052039	PNRR MSC2-I2.2 PIANI URBANI INTEGRATI LINEA N. 7 BICIPLAN CAMBIO CUP I31B22000910001 (FINANZIATO DA AVANZO VINCOLATO)	10 Trasporti e diritto alla mobilita'	5 Viabilita' e infrastrutture stradali	2022PNR01.PNRR MSC2 I2.2 PIANI URBANI INTEGRATI-BICIPLAN CAMBIO	Vincoli derivanti da trasferimenti	0,00	0,00	0,00	329.163,84	0,00
2 Spese in conto capitale	2 Investimenti fissi lordi e acquisto di terreni	1 Beni materiali	9 Beni immobili	0	10052040	REALIZZAZIONE DI VELOSTAZIONI IN CORRISPONDENZA DELLA LINEA 6 (TRATTA MILANO-SEGRATE - VIA CORELLI - IDROSCALO - LINATE) DEL BICIPLAN CAMBIO DELLA CMIM (FINALIZZATO A CAP. 40000040)	10 Trasporti e diritto alla mobilita'	5 Viabilita' e infrastrutture stradali	2023RG024.REGIONE: REALIZZAZIONE DI VELOSTAZIONI	Vincoli derivanti da trasferimenti	0,00	0,00	0,00	250.000,00	0,00
2 Spese in conto capitale	2 Investimenti fissi lordi e acquisto di terreni	1 Beni materiali	9 Beni immobili	0	10052045	261136000 FONDO PER LA REALIZZAZIONE VARIANTINA DI VAPRIO LUNGO LA SP EX SS 525 DEL BREMBO (DELEGA: VIABILITA', OPERE PUBBLICHE STRADALI) (FINALIZZATA A CAP. 40000311)	10 Trasporti e diritto alla mobilita'	5 Viabilita' e infrastrutture stradali	2021RG018.REGIONE: VARIANTINA DI VAPRIO	Vincoli derivanti da trasferimenti	0,00	0,00	-0,01	0,00	0,00
2 Spese in conto capitale	2 Investimenti fissi lordi e acquisto di terreni	1 Beni materiali	9 Beni immobili	0	10052045	261136000 FONDO PER LA REALIZZAZIONE VARIANTINA DI VAPRIO LUNGO LA SP EX SS 525 DEL BREMBO (DELEGA: VIABILITA', OPERE PUBBLICHE STRADALI) (FINALIZZATA A CAP. 40000311)	10 Trasporti e diritto alla mobilita'	5 Viabilita' e infrastrutture stradali	2023RG034.REGIONE: VARIANTINA DI VAPRIO	Vincoli derivanti da trasferimenti	4.298,00	0,00	0,00	0,00	0,00

Titolo	II liv. p.f.	III liv. p.f.	IV liv. p.f.	V liv. p.f.	Capitolo	Descrizione capitolo	Missione	Programma	Vincolo	Tipo vincolo	Stanziamiento 2023	Impegni 2023	Minori residui	Impegni esercizi futuri finanziati con F.p.v. 2023	Economie impegni F.p.v. 2023
2 Spese in conto capitale	2 Investimenti fissi lordi e acquisto di terreni	1 Beni materiali	9 Beni immobili	0	10052046	PNRR M5C2-I2.2 PIANI URBANI INTEGRATI LINEA N. 12 BICIPLAN CAMBIO CUP I91B22000690001 (FINANZIATO DA AVANZO VINCOLATO)	10 Trasporti e diritto alla mobilita'	5 Viabilita' e infrastrutture stradali	2022PNR01.PNRR M5C2 I2.2 PIANI URBANI INTEGRATI-BICIPLAN CAMBIO	Vincoli derivanti da trasferimenti	0,00	0,00	0,00	256.968,06	0,00
2 Spese in conto capitale	2 Investimenti fissi lordi e acquisto di terreni	1 Beni materiali	9 Beni immobili	0	10052048	PNRR M5C2-I2.2 PIANI URBANI INTEGRATI LINEA N. 15 BICIPLAN CAMBIO CUP I31B22000900001 (FINANZIATO DA AVANZO VINCOLATO)	10 Trasporti e diritto alla mobilita'	5 Viabilita' e infrastrutture stradali	2022PNR01.PNRR M5C2 I2.2 PIANI URBANI INTEGRATI-BICIPLAN CAMBIO	Vincoli derivanti da trasferimenti	0,00	0,00	0,00	258.191,71	0,00
2 Spese in conto capitale	2 Investimenti fissi lordi e acquisto di terreni	1 Beni materiali	9 Beni immobili	0	10052053	SPESE PER INTERVENTI DI MANUTENZIONE STRAORDINARIA IN COMUNE DI PANTIGLIATE (FINANZIATO DA AVANZO VINCOLATO)	10 Trasporti e diritto alla mobilita'	5 Viabilita' e infrastrutture stradali	2022EL007.COMUNE PANTIGLIATE: RESTITUZIONE SOMME	Vincoli derivanti da leggi e dai principi contabili	180.416,00	0,00	0,00	0,00	0,00
2 Spese in conto capitale	2 Investimenti fissi lordi e acquisto di terreni	1 Beni materiali	9 Beni immobili	0	10052054	ADEMPIMENTO ART. 7 E 8 DELL'ACCORDO SOTTOSCRITTO IL 27/06/2016 TRA AMMIN. PUBBLICHE PER REALIZZAZIONE DELLE VARIANTI DI GESSATE TRA REGIONE LOMBARDIA, COMUNE DI GESSATE E CITTA' METROPOLITANA DI MILANO EX DS 127/2016 (FINALIZZATO A CAP. 40000189)	10 Trasporti e diritto alla mobilita'	5 Viabilita' e infrastrutture stradali	2023PR028.PRIVATI: CONTRIBUTO SOC. ALTABASILIO PER VARIANTI GESSATE	Vincoli derivanti da trasferimenti	3.300.000,00	0,00	0,00	0,00	0,00
2 Spese in conto capitale	2 Investimenti fissi lordi e acquisto di terreni	1 Beni materiali	9 Beni immobili	0	10052055	FONDO COMPENSAZIONE PREZZI MANUTENZIONI STRAORDINARIE (FINANZIATO DA AVANZO VINCOLATO)	10 Trasporti e diritto alla mobilita'	5 Viabilita' e infrastrutture stradali	2016S2001.SANZIONI CODICE DELLA STRADA	Vincoli derivanti da leggi e dai principi contabili	505.000,00	127.088,36	0,00	0,00	0,00
2 Spese in conto capitale	2 Investimenti fissi lordi e acquisto di terreni	1 Beni materiali	9 Beni immobili	0	10052058	MANUTENZIONE STRAORDINARIA PONTE SUL FIUME LAMBRO MERIDIONALE (FINANZIATO DA AVANZO VINCOLATO)	10 Trasporti e diritto alla mobilita'	5 Viabilita' e infrastrutture stradali	2020ST030.STATO: MS PONTE SUL FIUME LAMBRO MERIDIONALE	Vincoli derivanti da trasferimenti	2.090.883,20	0,00	0,00	0,00	0,00
2 Spese in conto capitale	2 Investimenti fissi lordi e acquisto di terreni	1 Beni materiali	9 Beni immobili	0	10052059	FONDO COMPENSAZIONE PREZZI VARIANTE VARESINA - (FINANZIATO DA AVANZO VINCOLATO)	10 Trasporti e diritto alla mobilita'	5 Viabilita' e infrastrutture stradali	2015CS001.E. 30000880 SANZIONI AL CODICE DELLA STRADA	Vincoli derivanti da leggi e dai principi contabili	260.000,00	0,00	0,00	0,00	0,00
2 Spese in conto capitale	2 Investimenti fissi lordi e acquisto di terreni	1 Beni materiali	9 Beni immobili	0	10052060	261141400 SPESE PER INTERVENTI DI SOMMA URGENZA SULLE SS.PP. DEL SETTORE (FINANZIATO DA ENTRATE CORRENTI DA SANZIONI STRADA)	10 Trasporti e diritto alla mobilita'	5 Viabilita' e infrastrutture stradali	2023S2001.SANZIONI CODICE DELLA STRADA	Vincoli derivanti da leggi e dai principi contabili	200.000,00	11.907,20	0,00	0,00	0,00
2 Spese in conto capitale	2 Investimenti fissi lordi e acquisto di terreni	1 Beni materiali	9 Beni immobili	0	10052068	261110310 FONDI MIMS (DM 225/2021) PER LA MESSA IN SICUREZZA DI PONTI E VIADOTTI ESISTENTI E LA REALIZZAZIONE DI NUOVI IN SOSTITUZIONE DI QUELLI ESISTENTI DELLA RETE VIARIA DI CMM (FINALIZZATA A CAP. 40000441)	10 Trasporti e diritto alla mobilita'	5 Viabilita' e infrastrutture stradali	2023ST015.STATO MIMS: (DM 225/2021) MESSA IN SICUREZZA DI PONTI E VIADOTTI	Vincoli derivanti da trasferimenti	4.839.758,96	0,00	0,00	0,00	0,00

Titolo	II liv. p.f.	III liv. p.f.	IV liv. p.f.	V liv. p.f.	Capitolo	Descrizione capitolo	Missione	Programma	Vincolo	Tipo vincolo	Stanziamiento 2023	Impegni 2023	Minori residui	Impegni esercizi futuri finanziati con F.p.v. 2023	Economie impegni F.p.v. 2023
2 Spese in conto capitale	2 Investimenti fissi lordi e acquisto di terreni	1 Beni materiali	9 Beni immobili	0	10052069	261142800 FONDO MANUTENZIONE STRAORDINARIA INTERVENTI SICUREZZA STRADALE, RIQUALIFICAZIONE SISTEMAZIONE STRADE METROPOLITANE C.O.PONTI E PISTE CICLABILI (FINALIZZATA A CAP. 40000170)	10 Trasporti e diritto alla mobilita'	5 Viabilita' e infrastrutture stradali	2018RG017.REGIONE: MANUTENZIONE STRAORD. STRADE	Vincoli derivanti da trasferimenti	0,00	0,00	0,00	0,00	3.336,25
2 Spese in conto capitale	2 Investimenti fissi lordi e acquisto di terreni	1 Beni materiali	9 Beni immobili	0	10052075	MANUTENZIONE PASSERELLA CICLO PEDONALE SU LINEA FERROVIARIA FNM MILANO-ASSO IN COMUNE DI PADERNO DUGNANO - FONDI DGR LOMBARDIA 4381/2021 (FINALIZZATO A CAP 40000240)	10 Trasporti e diritto alla mobilita'	5 Viabilita' e infrastrutture stradali	2021RG028.REGIONE: PROGRAMMA INTERVENTI PER LA RIPRESA ECONOMICA - DGR 4381/2021	Vincoli derivanti da trasferimenti	461.511,71	0,00	0,00	0,00	0,00
2 Spese in conto capitale	2 Investimenti fissi lordi e acquisto di terreni	1 Beni materiali	9 Beni immobili	0	10052075	MANUTENZIONE PASSERELLA CICLO PEDONALE SU LINEA FERROVIARIA FNM MILANO-ASSO IN COMUNE DI PADERNO DUGNANO - FONDI DGR LOMBARDIA 4381/2021 (FINALIZZATO A CAP 40000240)	10 Trasporti e diritto alla mobilita'	5 Viabilita' e infrastrutture stradali	2023RG025.REGIONE: PROGRAMMA INTERVENTI PER LA RIPRESA ECONOMICA - DGR 4381/2021	Vincoli derivanti da trasferimenti	9.674,92	0,00	0,00	0,00	0,00
2 Spese in conto capitale	2 Investimenti fissi lordi e acquisto di terreni	1 Beni materiali	9 Beni immobili	0	10052079	FONDO PER LA MANUTENZIONE STRAORDINARIA DI PONTI STRADALI (L.R. 24/2019) (FINALIZZATO A CAP. 40000340)	10 Trasporti e diritto alla mobilita'	5 Viabilita' e infrastrutture stradali	2023RG004.REGIONE: MANUTENZIONE STRAORDINARIA PONTI	Vincoli derivanti da trasferimenti	4.848.750,00	0,00	0,00	0,00	0,00
2 Spese in conto capitale	2 Investimenti fissi lordi e acquisto di terreni	1 Beni materiali	9 Beni immobili	0	10052080	OPERE DI RISTRUTTURAZIONE E ADEGUAMENTO NORMATIVO DEI CENTRI OPERATIVI (FINANZIATO DA AVANZO VINCOLATO)	10 Trasporti e diritto alla mobilita'	5 Viabilita' e infrastrutture stradali	2016SZ001.SANZIONI CODICE DELLA STRADA	Vincoli derivanti da leggi e dai principi contabili	0,00	0,00	0,00	500.000,00	0,00
2 Spese in conto capitale	2 Investimenti fissi lordi e acquisto di terreni	1 Beni materiali	9 Beni immobili	0	10052081	PER INTERVENTI IN PROGRAMMI STRAORDINARI MS E ADEGUAMENTO FUNZIONALE E RESILIENZA AI CAMBIAMENTI CLIMATICI DELLA VIABILITA' STRADALE ANCHE RIGUARDO A VARIANTI DI PERCORSO RETE VIARIA DI REGIONI, PROVINCE, CM (FINALIZZATA A 40000162)	10 Trasporti e diritto alla mobilita'	5 Viabilita' e infrastrutture stradali	2023ST011.STATO: FONDO DM 141/2022 INTERVENTI PER PROGRAMMI STRAORDINARI DI MS	Vincoli derivanti da trasferimenti	1.790.277,49	0,00	0,00	0,00	0,00

TABELLA ANALITICA DELLE RISORSE VINCOLATE IN AVANZO PER CAPITOLO - RENDICONTO 2023

Titolo	II liv. p.f.	III liv. p.f.	IV liv. p.f.	V liv. p.f.	Capitolo	Descrizione capitolo	Missione	Programma	Vincolo	Tipo vincolo	Stanziamiento 2023	Impegni 2023	Minori residui	Impegni esercizi futuri finanziati con F.p.v. 2023	Economie impegni F.p.v. 2023
2 Spese in conto capitale	2 Investimenti fissi lordi e acquisto di terreni	1 Beni materiali	9 Beni immobili	0	10052081	FONDO DM 141/2022 PER INTERVENTI IN PROGRAMMI STRAORDINARI MS E ADEGUAMENTO FUNZIONALE E RESILIENZA AI CAMBIAMENTI CLIMATICI DELLA VIABILITA' STRADALE ANCHE RIGUARDO A VARIANTI DI PERCORSO RETE VIARIA DI REGIONI, PROVINCE, CM (FINALIZZATA A 40000162)	10 Trasporti e diritto alla mobilita'	5 Viabilita' e infrastrutture stradali	2024ST003.STATO: FONDO DM 141/2022 INTERVENTI PER PROGRAMMI STRAORDINARI DI MS	Vincoli derivanti da trasferimenti	1.790.277,49	0,00	0,00	0,00	0,00
2 Spese in conto capitale	2 Investimenti fissi lordi e acquisto di terreni	1 Beni materiali	9 Beni immobili	0	10052081	FONDO DM 141/2022 PER INTERVENTI IN PROGRAMMI STRAORDINARI MS E ADEGUAMENTO FUNZIONALE E RESILIENZA AI CAMBIAMENTI CLIMATICI DELLA VIABILITA' STRADALE ANCHE RIGUARDO A VARIANTI DI PERCORSO RETE VIARIA DI REGIONI, PROVINCE, CM (FINALIZZATA A 40000162)	10 Trasporti e diritto alla mobilita'	5 Viabilita' e infrastrutture stradali	2025ST005.STATO: FONDO DM 141/2022 INTERVENTI PER PROGRAMMI STRAORDINARI DI MS	Vincoli derivanti da trasferimenti	1.790.277,49	0,00	0,00	0,00	0,00
2 Spese in conto capitale	2 Investimenti fissi lordi e acquisto di terreni	1 Beni materiali	9 Beni immobili	0	10052083	FONDI MANUTENZIONE STRADE (D.M. N. 224/2020) (FINALIZZATO A CAP. 40000083)	10 Trasporti e diritto alla mobilita'	5 Viabilita' e infrastrutture stradali	2023ST005.MIT: MANUTENZIONE STRADE (D.M. 19/03/2020)	Vincoli derivanti da trasferimenti	459.980,44	0,00	0,00	634.396,68	0,00
2 Spese in conto capitale	2 Investimenti fissi lordi e acquisto di terreni	1 Beni materiali	9 Beni immobili	0	10052083	FONDI MANUTENZIONE STRADE (D.M. N. 224/2020) (FINALIZZATO A CAP. 40000083)	10 Trasporti e diritto alla mobilita'	5 Viabilita' e infrastrutture stradali	2024ST009.MIT: MANUTENZIONE STRADE (D.M. 19/03/2020)	Vincoli derivanti da trasferimenti	459.980,44	0,00	0,00	0,00	0,00
2 Spese in conto capitale	2 Investimenti fissi lordi e acquisto di terreni	1 Beni materiali	9 Beni immobili	0	10052083	FONDI MANUTENZIONE STRADE (D.M. N. 224/2020) (FINALIZZATO A CAP. 40000083)	10 Trasporti e diritto alla mobilita'	5 Viabilita' e infrastrutture stradali	2025ST003.MIT: MANUTENZIONE STRADE (D.M. 19/03/2020)	Vincoli derivanti da trasferimenti	459.980,44	0,00	0,00	0,00	0,00
2 Spese in conto capitale	2 Investimenti fissi lordi e acquisto di terreni	1 Beni materiali	9 Beni immobili	0	10052085	POTENZIAMENTO DELLA S.P. 103 CASSANESE - TRATTO BLU/A (FINALIZZATO A CAP. 40000086)	10 Trasporti e diritto alla mobilita'	5 Viabilita' e infrastrutture stradali	2023PR027.PRIVATI: POTENZIAMENTO SP 103 CASSANESE	Vincoli derivanti da trasferimenti	362.420,99	0,00	0,00	0,00	0,00
2 Spese in conto capitale	2 Investimenti fissi lordi e acquisto di terreni	1 Beni materiali	9 Beni immobili	0	10052087	REALIZZAZIONE VARIANTE DI BOLLATE, LUNGO LA SS 233 VARESINA (FINALIZZATA A CAP.40000431)	10 Trasporti e diritto alla mobilita'	5 Viabilita' e infrastrutture stradali	2019PR015.PRIVATI:ASP I-EXPO: VARIANTE BOLLATE SS233 VARESINA	Vincoli derivanti da trasferimenti	0,00	0,00	0,00	0,00	320,00
2 Spese in conto capitale	2 Investimenti fissi lordi e acquisto di terreni	1 Beni materiali	9 Beni immobili	0	10052087	REALIZZAZIONE VARIANTE DI BOLLATE, LUNGO LA SS 233 VARESINA (FINALIZZATA A CAP.40000431)	10 Trasporti e diritto alla mobilita'	5 Viabilita' e infrastrutture stradali	2020PR014.PRIVATI:ASP I-EXPO: VARIANTE BOLLATE SS233 VARESINA	Vincoli derivanti da trasferimenti	0,00	0,00	-58.300,00	0,00	0,00
2 Spese in conto capitale	2 Investimenti fissi lordi e acquisto di terreni	1 Beni materiali	9 Beni immobili	0	10052087	REALIZZAZIONE VARIANTE DI BOLLATE, LUNGO LA SS 233 VARESINA (FINALIZZATA A CAP.40000431)	10 Trasporti e diritto alla mobilita'	5 Viabilita' e infrastrutture stradali	2022PR029.PRIVATI:ASP I-EXPO: VARIANTE BOLLATE SS233 VARESINA	Vincoli derivanti da trasferimenti	0,00	0,00	-525,56	0,00	0,00
2 Spese in conto capitale	2 Investimenti fissi lordi e acquisto di terreni	1 Beni materiali	9 Beni immobili	0	10052087	REALIZZAZIONE VARIANTE DI BOLLATE, LUNGO LA SS 233 VARESINA (FINALIZZATA A CAP.40000431)	10 Trasporti e diritto alla mobilita'	5 Viabilita' e infrastrutture stradali	2023PR025.PRIVATI:ASP I-EXPO: VARIANTE BOLLATE SS233 VARESINA	Vincoli derivanti da trasferimenti	1.513.378,55	1.018.093,06	0,00	0,00	0,00

Titolo	II liv. p.f.	III liv. p.f.	IV liv. p.f.	V liv. p.f.	Capitolo	Descrizione capitolo	Missione	Programma	Vincolo	Tipo vincolo	Stanziamiento 2023	Impegni 2023	Minori residui	Impegni esercizi futuri finanziati con F.p.v. 2023	Economie impegni F.p.v. 2023
2 Spese in conto capitale	2 Investimenti fissi lordi e acquisto di terreni	1 Beni materiali	9 Beni immobili	0	10052088	261139200 FONDO PER LA REALIZZAZIONE DELLA NUOVA TANGENZIALE DI CASOREZZO, VARIANTE ALL' ABITATO - 1 LOTTO (FINANZIATO DA AVANZO VINCOLATO) 261143700 SPESE	10 Trasporti e diritto alla mobilita'	5 Viabilita' e infrastrutture stradali	2014CS001.SANZIONI CODICE DELLA STRADA	Vincoli derivanti da leggi e dai principi contabili	150.000,00	0,00	0,00	0,00	0,00
2 Spese in conto capitale	2 Investimenti fissi lordi e acquisto di terreni	1 Beni materiali	9 Beni immobili	0	10052090	POTENZIAMENTO EX SS 415 PAULLESE DA SP 39 CERCA A TANGENZIALE ESTERNA-QUOTA CARICO TERZI (FINALIZZATA A CAP. 40000120 E 40000182) 261143700 SPESE	10 Trasporti e diritto alla mobilita'	5 Viabilita' e infrastrutture stradali	2016EL008.ENTI LOCALI: REALIZZAZIONE VARIANTE	Vincoli derivanti da trasferimenti	0,00	0,00	-285.798,02	0,00	0,00
2 Spese in conto capitale	2 Investimenti fissi lordi e acquisto di terreni	1 Beni materiali	9 Beni immobili	0	10052090	POTENZIAMENTO EX SS 415 PAULLESE DA SP 39 CERCA A TANGENZIALE ESTERNA-QUOTA CARICO TERZI (FINALIZZATA A CAP. 40000120 E 40000182) 261143700 SPESE	10 Trasporti e diritto alla mobilita'	5 Viabilita' e infrastrutture stradali	2021RG017.REGIONE: POTENZIAMENTO EX PAULLESE	Vincoli derivanti da trasferimenti	0,00	0,00	-0,01	0,00	0,00
2 Spese in conto capitale	2 Investimenti fissi lordi e acquisto di terreni	1 Beni materiali	9 Beni immobili	0	10052090	POTENZIAMENTO EX SS 415 PAULLESE DA SP 39 CERCA A TANGENZIALE ESTERNA-QUOTA CARICO TERZI (FINALIZZATA A CAP. 40000120 E 40000182) 261143700 SPESE	10 Trasporti e diritto alla mobilita'	5 Viabilita' e infrastrutture stradali	2022RG006.REGIONE: POTENZIAMENTO EX PAULLESE	Vincoli derivanti da trasferimenti	0,00	0,00	-290,96	0,00	0,00
2 Spese in conto capitale	2 Investimenti fissi lordi e acquisto di terreni	1 Beni materiali	9 Beni immobili	0	10052090	POTENZIAMENTO EX SS 415 PAULLESE DA SP 39 CERCA A TANGENZIALE ESTERNA-QUOTA CARICO TERZI (FINALIZZATA A CAP. 40000120 E 40000182) 261143700 SPESE	10 Trasporti e diritto alla mobilita'	5 Viabilita' e infrastrutture stradali	2023RG032.REGIONE: POTENZIAMENTO EX PAULLESE	Vincoli derivanti da trasferimenti	5.449.568,37	2.887.182,23	0,00	0,00	0,00
2 Spese in conto capitale	2 Investimenti fissi lordi e acquisto di terreni	1 Beni materiali	9 Beni immobili	0	10052090	POTENZIAMENTO EX SS 415 PAULLESE DA SP 39 CERCA A TANGENZIALE ESTERNA-QUOTA CARICO TERZI (FINALIZZATA A CAP. 40000120 E 40000182) 261143700 SPESE	10 Trasporti e diritto alla mobilita'	5 Viabilita' e infrastrutture stradali	2023ST024.STATO: ADEGUAMENTO PREZZI ART. 26 COMMA 4 LETTERA B) D.L. 50/2022	Vincoli derivanti da trasferimenti	6.198.104,32	3.343.539,89	0,00	8.323,04	0,00
2 Spese in conto capitale	2 Investimenti fissi lordi e acquisto di terreni	1 Beni materiali	9 Beni immobili	0	10052091	261143700 SPESE PER MANUTENZIONI STRAORDINARIE SU STRADE METROPOLITANE E MANUFATTI (FINANZIATO DA AVANZO VINCOLATO) 261143800 SPESE PER MANUTENZIONI STRAORDINARIE SU STRADE METROPOLITANE E MANUFATTI (FINANZIATO DA AVANZO VINCOLATO) 261143800 SPESE PER MANUTENZIONI STRAORDINARIE SU STRADE METROPOLITANE E MANUFATTI (FINANZIATO DA AVANZO VINCOLATO)	10 Trasporti e diritto alla mobilita'	5 Viabilita' e infrastrutture stradali	2014CS001.SANZIONI CODICE DELLA STRADA	Vincoli derivanti da leggi e dai principi contabili	0,00	0,00	-126,90	0,00	0,00
2 Spese in conto capitale	2 Investimenti fissi lordi e acquisto di terreni	1 Beni materiali	9 Beni immobili	0	10052091	261143800 SPESE PER MANUTENZIONI STRAORDINARIE SU STRADE METROPOLITANE E MANUFATTI (FINANZIATO DA AVANZO VINCOLATO) 261143800 SPESE PER MANUTENZIONI STRAORDINARIE SU STRADE METROPOLITANE E MANUFATTI (FINANZIATO DA AVANZO VINCOLATO)	10 Trasporti e diritto alla mobilita'	5 Viabilita' e infrastrutture stradali	2015CS001.E. 30000880 SANZIONI AL CODICE DELLA STRADA	Vincoli derivanti da leggi e dai principi contabili	0,00	0,00	-4.868,78	0,00	1.042,88
2 Spese in conto capitale	2 Investimenti fissi lordi e acquisto di terreni	1 Beni materiali	9 Beni immobili	0	10052091	261143800 SPESE PER MANUTENZIONI STRAORDINARIE SU STRADE METROPOLITANE E MANUFATTI (FINANZIATO DA AVANZO VINCOLATO)	10 Trasporti e diritto alla mobilita'	5 Viabilita' e infrastrutture stradali	2016S2001.SANZIONI CODICE DELLA STRADA	Vincoli derivanti da leggi e dai principi contabili	0,00	0,00	-100.780,75	0,00	0,00

Titolo	II liv. p.f.	III liv. p.f.	IV liv. p.f.	V liv. p.f.	Capitolo	Descrizione capitolo	Missione	Programma	Vincolo	Tipo vincolo	Stanziamiento 2023	Impegni 2023	Minori residui	Impegni esercizi futuri finanziati con F.p.v. 2023	Economie impegni F.p.v. 2023
2 Spese in conto capitale	2 Investimenti fissi lordi e acquisto di terreni	1 Beni materiali	9 Beni immobili	0	10052091	261143800 SPESE PER MANUTENZIONI STRAORDINARIE SU STRADE METROPOLITANE E MANUFATTI (FINANZIATO DA AVANZO VINCOLATO)	10 Trasporti e diritto alla mobilita'	5 Viabilita' e infrastrutture stradali	2018S2001.SANZIONI DERIVANTI DAL CODICE DELLA STRADA	Vincoli derivanti da leggi e dai principi contabili	0,00	0,00	-6.330,17	0,00	0,00
2 Spese in conto capitale	2 Investimenti fissi lordi e acquisto di terreni	1 Beni materiali	9 Beni immobili	0	10052091	261143800 SPESE PER MANUTENZIONI STRAORDINARIE SU STRADE METROPOLITANE E MANUFATTI (FINANZIATO DA AVANZO VINCOLATO)	10 Trasporti e diritto alla mobilita'	5 Viabilita' e infrastrutture stradali	2019S2001.SANZIONI DEL CODICE DELLA STRADA	Vincoli derivanti da leggi e dai principi contabili	465.782,37	15.682,37	0,00	7.359.317,63	0,00
2 Spese in conto capitale	2 Investimenti fissi lordi e acquisto di terreni	1 Beni materiali	9 Beni immobili	0	10052095	FONDO PER LAVORI DELLA VARIANTE STRADALE DELLA SP 172 BAGGIO NERVIANO (FINANZIATO DA AVANZO VINCOLATO)	10 Trasporti e diritto alla mobilita'	5 Viabilita' e infrastrutture stradali	2013CS001.SANZIONI DA CODICE STRADA	Vincoli derivanti da leggi e dai principi contabili	70.000,00	68.970,00	0,00	0,00	0,00
2 Spese in conto capitale	2 Investimenti fissi lordi e acquisto di terreni	1 Beni materiali	9 Beni immobili	0	10052098	INTERVENTI PER PROGRAMMI STRAORDINARI DI MANUTENZIONE VIARIA (D.M. N. 123/2020) (FINALIZZATO A CAP. 40000082)	10 Trasporti e diritto alla mobilita'	5 Viabilita' e infrastrutture stradali	2023ST007.MIT: (D.M. 123/2020) PER PROGRAMMI STRAORDINARI DI MANUTENZIONE VIARIA	Vincoli derivanti da trasferimenti	6.479.557,73	0,00	0,00	1.789.481,01	0,00
2 Spese in conto capitale	2 Investimenti fissi lordi e acquisto di terreni	1 Beni materiali	9 Beni immobili	0	10052098	INTERVENTI PER PROGRAMMI STRAORDINARI DI MANUTENZIONE VIARIA (D.M. N. 123/2020) (FINALIZZATO A CAP. 40000082)	10 Trasporti e diritto alla mobilita'	5 Viabilita' e infrastrutture stradali	2024ST010.MIT: (D.M. 123/2020) PER PROGRAMMI STRAORDINARI DI MANUTENZIONE VIARIA	Vincoli derivanti da trasferimenti	2.479.557,73	0,00	0,00	0,00	0,00
2 Spese in conto capitale	2 Investimenti fissi lordi e acquisto di terreni	1 Beni materiali	9 Beni immobili	0	10052115	REALIZZAZIONE INTERVENTI DI ELIMINAZIONE DELLE INTERSEZIONI SEMAFORICHE TRA LA SP EX SS 415 PAULLESE E LE VIE MORO E GELA NEL COMUNE DI S. DONATO M.SE (FINANZIATA DA AVANZO VINCOLATO)	10 Trasporti e diritto alla mobilita'	5 Viabilita' e infrastrutture stradali	2017S2001.SANZIONI CODICE DELLA STRADA	Vincoli derivanti da leggi e dai principi contabili	1.500.000,00	0,00	0,00	0,00	0,00
2 Spese in conto capitale	2 Investimenti fissi lordi e acquisto di terreni	1 Beni materiali	9 Beni immobili	0	10052115	INTERVENTI DI ELIMINAZIONE DELLE INTERSEZIONI SEMAFORICHE TRA LA SP EX SS 415 PAULLESE E LE VIE MORO E GELA NEL COMUNE DI S. DONATO M.SE (FINANZIATA DA AVANZO VINCOLATO)	10 Trasporti e diritto alla mobilita'	5 Viabilita' e infrastrutture stradali	2018S2001.SANZIONI DERIVANTI DAL CODICE DELLA STRADA	Vincoli derivanti da leggi e dai principi contabili	13.500.000,00	0,00	0,00	0,00	0,00
2 Spese in conto capitale	2 Investimenti fissi lordi e acquisto di terreni	1 Beni materiali	9 Beni immobili	0	10052132	REALIZZAZIONE PAULLESE II LOTTO - I STRALCIO - TRATTO B (FINALIZZATA A CAP. 40000175)	10 Trasporti e diritto alla mobilita'	5 Viabilita' e infrastrutture stradali	2023RG038.REGIONE: REALIZZAZIONE PAULLESE - II LOTTO - TRATTO B	Vincoli derivanti da trasferimenti	9.042.718,56	0,00	0,00	0,00	0,00
2 Spese in conto capitale	2 Investimenti fissi lordi e acquisto di terreni	1 Beni materiali	9 Beni immobili	0	10052134	REALIZZAZIONE DI ROTATORIA IN COMUNE DI VERMEZZO IN INTERSEZIONE CON SS 494 VIGEVANESE (FINALIZZATA A CAP. 40000183 E 40000185)	10 Trasporti e diritto alla mobilita'	5 Viabilita' e infrastrutture stradali	2022RG025.REGIONE:ROTATORIA IN COMUNE DI VERMEZZO	Vincoli derivanti da trasferimenti	0,00	0,00	0,00	0,00	816,01

Titolo	II liv. p.f.	III liv. p.f.	IV liv. p.f.	V liv. p.f.	Capitolo	Descrizione capitolo	Missione	Programma	Vincolo	Tipo vincolo	Stanziamiento 2023	Impegni 2023	Minori residui	Impegni esercizi futuri finanziati con F.p.v. 2023	Economie impegni F.p.v. 2023
2 Spese in conto capitale	2 Investimenti fissi lordi e acquisto di terreni	1 Beni materiali	9 Beni immobili	0	10052134	REALIZZAZIONE DI ROTATORIA IN COMUNE DI VERMEZZO IN INTERSEZIONE CON SS 494 VIGEVANESE (FINALIZZATA A CAP. 40000183 E 40000185)	10 Trasporti e diritto alla mobilita'	5 Viabilita' e infrastrutture stradali	2023ST024.STATO: ADEGUAMENTO PREZZI ART. 26 COMMA 4 LETTERA B) D.L. 50/2022	Vincoli derivanti da trasferimenti	136.703,12	129.643,95	0,00	0,00	0,00
2 Spese in conto capitale	2 Investimenti fissi lordi e acquisto di terreni	1 Beni materiali	9 Beni immobili	0	10052135	ROTATORIE LUNGO LA SP EX SS 35 DEI GIOVI ALL' INNESTO CON LE RAMPE DEL PONTE DELLA SP 139 TREZZANO S/N - ZIBIDO S. GIACOMO - VARIANTE (FINALIZZATO A CAP. 40000054 CON CAP. 10052155, 10052164, 10052166, 10052167 E ALTRI)	10 Trasporti e diritto alla mobilita'	5 Viabilita' e infrastrutture stradali	2016SZ001.SANZIONI CODICE DELLA STRADA	Vincoli derivanti da leggi e dai principi contabili	0,00	0,00	0,00	0,00	52.828,30
2 Spese in conto capitale	2 Investimenti fissi lordi e acquisto di terreni	1 Beni materiali	9 Beni immobili	0	10052135	REALIZZAZIONE DI ROTATORIE LUNGO LA SP EX SS 35 DEI GIOVI ALL' INNESTO CON LE RAMPE DEL PONTE DELLA SP 139 TREZZANO S/N - ZIBIDO S. GIACOMO - VARIANTE (FINALIZZATO A CAP. 40000054 CON CAP. 10052155, 10052164, 10052166, 10052167 E ALTRI)	10 Trasporti e diritto alla mobilita'	5 Viabilita' e infrastrutture stradali	2023RG031.REGIONE: L.R. 9/2020 PER M.S. STRADE E SCUOLE	Vincoli derivanti da trasferimenti	16.749,70	16.749,70	0,00	0,00	0,00
2 Spese in conto capitale	2 Investimenti fissi lordi e acquisto di terreni	1 Beni materiali	9 Beni immobili	0	10052136	ROTATORIA SU SP 30 BINASCO-VERMEZZO ALL' INCROCIO CON ACCESSO AL CASELLO DELL' AUTOSTRADA A7 IN COMUNE DI BINASCO (FINANZIATO DA AVANZO VINCOLATO)	10 Trasporti e diritto alla mobilita'	5 Viabilita' e infrastrutture stradali	2013CS001.SANZIONI DA CODICE STRADA	Vincoli derivanti da leggi e dai principi contabili	21.500,00	0,00	0,00	0,00	0,00
2 Spese in conto capitale	2 Investimenti fissi lordi e acquisto di terreni	1 Beni materiali	9 Beni immobili	0	10052136	ROTATORIA SU SP 30 BINASCO-VERMEZZO ALL' INCROCIO CON ACCESSO AL CASELLO DELL' AUTOSTRADA A7 IN COMUNE DI BINASCO (FINANZIATO DA AVANZO VINCOLATO)	10 Trasporti e diritto alla mobilita'	5 Viabilita' e infrastrutture stradali	2017SZ001.SANZIONI CODICE DELLA STRADA	Vincoli derivanti da leggi e dai principi contabili	0,00	0,00	-1.558,00	0,00	0,00
2 Spese in conto capitale	2 Investimenti fissi lordi e acquisto di terreni	1 Beni materiali	9 Beni immobili	0	10052137	VARIANTE NORD ALLA S.P. 216 MASATE- GESSATE E VARIANTE OVEST ALLA S.P. 176 GESSATE- BELLUSCO IN COMUNE DI GESSATE (FINANZIATA DA AVANZO VINCOLATO)	10 Trasporti e diritto alla mobilita'	5 Viabilita' e infrastrutture stradali	2014CS001.SANZIONI CODICE DELLA STRADA	Vincoli derivanti da leggi e dai principi contabili	1.688.176,43	0,00	-671,60	0,00	0,00
2 Spese in conto capitale	2 Investimenti fissi lordi e acquisto di terreni	1 Beni materiali	9 Beni immobili	0	10052137	REALIZZAZIONE VARIANTE NORD ALLA S.P. 216 MASATE- GESSATE E VARIANTE OVEST ALLA S.P. 176 GESSATE- BELLUSCO IN COMUNE DI GESSATE (FINANZIATA DA AVANZO VINCOLATO)	10 Trasporti e diritto alla mobilita'	5 Viabilita' e infrastrutture stradali	2016SZ001.SANZIONI CODICE DELLA STRADA	Vincoli derivanti da leggi e dai principi contabili	0,00	0,00	0,00	737.374,77	0,00

TABELLA ANALITICA DELLE RISORSE VINCOLATE IN AVANZO PER CAPITOLO - RENDICONTO 2023

Titolo	II liv. p.f.	III liv. p.f.	IV liv. p.f.	V liv. p.f.	Capitolo	Descrizione capitolo	Missione	Programma	Vincolo	Tipo vincolo	Stanziamiento 2023	Impegni 2023	Minori residui	Impegni esercizi futuri finanziati con F.p.v. 2023	Economie impegni F.p.v. 2023
2 Spese in conto capitale	2 Investimenti fissi lordi e acquisto di terreni	1 Beni materiali	9 Beni immobili	0	10052137	REALIZZAZIONE VARIANTE NORD ALLA S.P. 216 MASATE-GESSATE E VARIANTE OVEST ALLA S.P. 176 GESSATE- BELLUSCO IN COMUNE DI GESSATE (FINANZIATA DA AVANZO VINCOLATO)	10 Trasporti e diritto alla mobilita'	5 Viabilita' e infrastrutture stradali	2017S2001.SANZIONI CODICE DELLA STRADA	Vincoli derivanti da leggi e dai principi contabili	1.688.176,43	0,00	0,00	599.259,60	0,00
2 Spese in conto capitale	2 Investimenti fissi lordi e acquisto di terreni	1 Beni materiali	9 Beni immobili	0	10052137	REALIZZAZIONE VARIANTE NORD ALLA S.P. 216 MASATE-GESSATE E VARIANTE OVEST ALLA S.P. 176 GESSATE- BELLUSCO IN COMUNE DI GESSATE (FINANZIATA DA AVANZO VINCOLATO)	10 Trasporti e diritto alla mobilita'	5 Viabilita' e infrastrutture stradali	2019S2001.SANZIONI DEL CODICE DELLA STRADA	Vincoli derivanti da leggi e dai principi contabili	1.688.176,43	0,00	0,00	663.365,63	0,00
2 Spese in conto capitale	2 Investimenti fissi lordi e acquisto di terreni	1 Beni materiali	9 Beni immobili	0	10052143	REALIZZAZIONE DI ROTATORIA IN COMUNE DI VERMEZZO IN INTERSEZIONE CON SS 494 VIGEVANESE (FINANZIATO DA AVANZO VINCOLATO)	10 Trasporti e diritto alla mobilita'	5 Viabilita' e infrastrutture stradali	2014CS001.SANZIONI CODICE DELLA STRADA	Vincoli derivanti da leggi e dai principi contabili	138,54	0,00	0,00	19.861,46	0,00
2 Spese in conto capitale	2 Investimenti fissi lordi e acquisto di terreni	1 Beni materiali	9 Beni immobili	0	10052144	REALIZZAZIONE DI UN SISTEMA DI ROTATORIE PER LA MESSA IN SICUREZZA LUNGO LA SP EX SS 35 DEI GIOVI ALL' INNESTO CON LA SP 105 IN LOCALITA' BADILE E CON VIA MORO IN LOCALITA' MOIRAGO (FINANZIATO DA AVANZO VINCOLATO)	10 Trasporti e diritto alla mobilita'	5 Viabilita' e infrastrutture stradali	2015CS001.E. 30000880 SANZIONI AL CODICE DELLA STRADA	Vincoli derivanti da leggi e dai principi contabili	848.000,00	0,00	0,00	0,00	0,00
2 Spese in conto capitale	2 Investimenti fissi lordi e acquisto di terreni	1 Beni materiali	9 Beni immobili	0	10052145	REALIZZAZIONE VARIANTE NORD ALLA S.P. 216 MASATE-GESSATE E VARIANTE OVEST ALLA S.P. 176 GESSATE-BELLUSCO IN COMUNE DI GESSATE (FINALIZZATE A CAP. 40000165)	10 Trasporti e diritto alla mobilita'	5 Viabilita' e infrastrutture stradali	2021RG001.REGIONE: VARIANTE NORD MASATE-GESSATE	Vincoli derivanti da trasferimenti	4.560.000,00	0,00	-77.220,16	0,00	0,00
2 Spese in conto capitale	2 Investimenti fissi lordi e acquisto di terreni	1 Beni materiali	9 Beni immobili	0	10052145	REALIZZAZIONE VARIANTE NORD ALLA S.P. 216 MASATE-GESSATE E VARIANTE OVEST ALLA S.P. 176 GESSATE-BELLUSCO IN COMUNE DI GESSATE (FINALIZZATE A CAP. 40000165)	10 Trasporti e diritto alla mobilita'	5 Viabilita' e infrastrutture stradali	2023RG033.REGIONE: VARIANTE NORD MASATE-GESSATE	Vincoli derivanti da trasferimenti	4.750.000,00	190.000,00	0,00	2.750.000,00	0,00
2 Spese in conto capitale	2 Investimenti fissi lordi e acquisto di terreni	1 Beni materiali	9 Beni immobili	0	10052146	REALIZZAZIONE DI UN SISTEMA DI ROTATORIE PER LA MESSA IN SICUREZZA LUNGO LA SP EX SS 35 DEI GIOVI ALL' INNESTO CON LE RAMPE DEL PONTE DELLA SP 139 TREZZANO S/N - ZIBIDO SAN GIACOMO - NUOVA OPERA (FINALIZZATO A CAP. 40000001)	10 Trasporti e diritto alla mobilita'	5 Viabilita' e infrastrutture stradali	2017EL008.ZIBIDO SAN GIACOMO: ROTATORIEEX SS 35	Vincoli derivanti da trasferimenti	0,00	0,00	0,00	0,00	733,42
2 Spese in conto capitale	2 Investimenti fissi lordi e acquisto di terreni	1 Beni materiali	9 Beni immobili	0	10052150	261144700 FONDO PER REALIZZAZIONE DI VARIANTE DI CASSANO - OPERE DI COMPLETAMENTO DA ROTATORIA 2 A S.P. 4 C (FINALIZZATO A CAP. 40000014)	10 Trasporti e diritto alla mobilita'	5 Viabilita' e infrastrutture stradali	2020RG014.REGIONE: VARIANTE DI CASSANO DA ROTATORIA 2 A SP4	Vincoli derivanti da trasferimenti	0,00	0,00	-87.030,95	0,00	0,00

Titolo	II liv. p.f.	III liv. p.f.	IV liv. p.f.	V liv. p.f.	Capitolo	Descrizione capitolo	Missione	Programma	Vincolo	Tipo vincolo	Stanziamiento 2023	Impegni 2023	Minori residui	Impegni esercizi futuri finanziati con F.p.v. 2023	Economie impegni F.p.v. 2023
2 Spese in conto capitale	2 Investimenti fissi lordi e acquisto di terreni	1 Beni materiali	9 Beni immobili	0	10052150	261144700 FONDO PER REALIZZAZIONE DI VARIANTE DI CASSANO - OPERE DI COMPLETAMENTO DA ROTATORIA 2 A S.P. 4 C (FINALIZZATO A CAP. 40000014)	10 Trasporti e diritto alla mobilita'	5 Viabilita' e infrastrutture stradali	2023RG030.REGIONE: VARIANTE DI CASSANO DA ROTATORIA 2 A SP4	Vincoli derivanti da trasferimenti	12.381,15	0,00	0,00	0,00	0,00
2 Spese in conto capitale	2 Investimenti fissi lordi e acquisto di terreni	1 Beni materiali	9 Beni immobili	0	10052152	SPESA PER MANUTENZIONI STRAORDINARIE SU STRADE METROPOLITANE E MANUFATTI - FINANZIATO STATO (FINALIZZATO A CAP. 40000016)	10 Trasporti e diritto alla mobilita'	5 Viabilita' e infrastrutture stradali	2019ST005.STATO: M.S. SU STRADE METROPOLITANE	Vincoli derivanti da trasferimenti	0,00	0,00	-4.269,91	0,00	302.259,69
2 Spese in conto capitale	2 Investimenti fissi lordi e acquisto di terreni	1 Beni materiali	9 Beni immobili	0	10052152	SPESA PER MANUTENZIONI STRAORDINARIE SU STRADE METROPOLITANE E MANUFATTI - FINANZIATO STATO (FINALIZZATO A CAP. 40000016)	10 Trasporti e diritto alla mobilita'	5 Viabilita' e infrastrutture stradali	2020ST005.STATO: M.S. SU STRADE METROPOLITANE	Vincoli derivanti da trasferimenti	0,00	0,00	0,00	0,00	930.280,06
2 Spese in conto capitale	2 Investimenti fissi lordi e acquisto di terreni	1 Beni materiali	9 Beni immobili	0	10052152	SPESA PER MANUTENZIONI STRAORDINARIE SU STRADE METROPOLITANE E MANUFATTI - FINANZIATO STATO (FINALIZZATO A CAP. 40000016)	10 Trasporti e diritto alla mobilita'	5 Viabilita' e infrastrutture stradali	2023ST006.STATO: M.S. SU STRADE METROPOLITANE	Vincoli derivanti da trasferimenti	10.777,90	10.632,38	0,00	6.369.367,62	0,00
2 Spese in conto capitale	2 Investimenti fissi lordi e acquisto di terreni	1 Beni materiali	9 Beni immobili	0	10052153	RIQUALIFICAZIONE E POTENZIAMENTO S.P. EX S.S. 415 "PAULLESE" II LOTTO - II STRALCIO (FINALIZZATA AL CAP. 40000017)	10 Trasporti e diritto alla mobilita'	5 Viabilita' e infrastrutture stradali	2023RG023.REGIONE: RIQUALIFICAZIONE PAULLESE - II LOTTO	Vincoli derivanti da trasferimenti	1.000.000,00	0,00	0,00	0,00	0,00
2 Spese in conto capitale	2 Investimenti fissi lordi e acquisto di terreni	1 Beni materiali	9 Beni immobili	0	10052158	REALIZZAZIONE DELLA SP 103 - ANTICA DI CASSANO VIABILITA' DI ACCESSO AL CENTRO INTERMODALE DI SEGRATE - 1 LOTTO 2 STRALCIO TRATTO B TRATTO ROSSO (FINANZIATA DA AVANZO VINCOLATO)	10 Trasporti e diritto alla mobilita'	5 Viabilita' e infrastrutture stradali	2022PR012.PRIVATI: POTENZIAMENTO SP 103 CASSANESE	Vincoli derivanti da trasferimenti	168.579,01	0,00	0,00	0,00	0,00
2 Spese in conto capitale	2 Investimenti fissi lordi e acquisto di terreni	1 Beni materiali	9 Beni immobili	0	10052160	MANUTENZIONE STRAORDINARIA PONTE SUL FIUME LAMBRO MERIDIONALE (FINALIZZATO CAP. 40000084)	10 Trasporti e diritto alla mobilita'	5 Viabilita' e infrastrutture stradali	2023ST004.STATO: MS PONTE SUL FIUME LAMBRO MERIDIONALE	Vincoli derivanti da trasferimenti	1.000.000,00	0,00	0,00	0,00	0,00
2 Spese in conto capitale	2 Investimenti fissi lordi e acquisto di terreni	1 Beni materiali	9 Beni immobili	0	10052161	RIQUALIFICAZIONE DELL' INTERSEZIONE TRA LA SP. 59 "CORSICO GAGGIANO" E L' AUTOSTRADA A50 TANG. OVEST MILANO NEL COMUNE DI TREZZANO SUL NAVIGLIO (FINANZIATO DA AVANZO VINCOLATO)	10 Trasporti e diritto alla mobilita'	5 Viabilita' e infrastrutture stradali	2019SZ001.SANZIONI DEL CODICE DELLA STRADA	Vincoli derivanti da leggi e dai principi contabili	3.500.000,00	0,00	0,00	0,00	0,00

Titolo	II liv. p.f.	III liv. p.f.	IV liv. p.f.	V liv. p.f.	Capitolo	Descrizione capitolo	Missione	Programma	Vincolo	Tipo vincolo	Stanziamiento 2023	Impegni 2023	Minori residui	Impegni esercizi futuri finanziati con F.p.v. 2023	Economie impegni F.p.v. 2023
2 Spese in conto capitale	2 Investimenti fissi lordi e acquisto di terreni	1 Beni materiali	9 Beni immobili	0	10052164	REALIZZAZIONE DI BARRIERE ANTIRUMORE LUNGO LA S.P. EX SS 415 PAULLESE – 2 LOTTO – 2 STR (FINALIZZATO A CAP. 40000054 INSIEME A CAP. 10052135, 10052155, 10052165, 10052166,10052167 E CAP. 40000052, 40000056, 10052163, 04022261, 04022262)	10 Trasporti e diritto alla mobilita'	5 Viabilita' e infrastrutture stradali	2023RG031.REGIONE: L.R. 9/2020 PER M.S. STRADE E SCUOLE	Vincoli derivanti da trasferimenti	95.713,48	23.386,21	0,00	0,00	0,00
2 Spese in conto capitale	2 Investimenti fissi lordi e acquisto di terreni	1 Beni materiali	9 Beni immobili	0	10052165	MANUTENZIONI STRAORDINARIE SU STRADE METROPOLITANE E MANUFATTI (FINALIZZATO A CAP. 40000054 INSIEME A CAP. 10052135, 10052155, 10052164, 10052166,10052167 E CAP. 40000052, 40000056, 10052163, 04022261, 04022262)	10 Trasporti e diritto alla mobilita'	5 Viabilita' e infrastrutture stradali	2022RG027.REGIONE: L.R. 9/2020 PER M.S. STRADE E SCUOLE	Vincoli derivanti da trasferimenti	0,00	0,00	-0,01	0,00	0,00
2 Spese in conto capitale	2 Investimenti fissi lordi e acquisto di terreni	1 Beni materiali	9 Beni immobili	0	10052165	MANUTENZIONI STRAORDINARIE SU STRADE METROPOLITANE E MANUFATTI (FINALIZZATO A CAP. 40000054 INSIEME A CAP. 10052135, 10052155, 10052164, 10052166,10052167 E CAP. 40000052, 40000056, 10052163, 04022261, 04022262)	10 Trasporti e diritto alla mobilita'	5 Viabilita' e infrastrutture stradali	2023RG031.REGIONE: L.R. 9/2020 PER M.S. STRADE E SCUOLE	Vincoli derivanti da trasferimenti	135.370,70	92.529,44	0,00	42.840,00	0,00
2 Spese in conto capitale	2 Investimenti fissi lordi e acquisto di terreni	1 Beni materiali	9 Beni immobili	0	10052166	MANUTENZIONE STRAORDINARIA CICLOVIE – ABBATTIMENTO, POTATURE E POSIZIONAMENTO SEGNALETICA VERTICALE (FINALIZZATO A CAP. 40000054 CON CAP. 10052135, 10052155, 10052164, 10052165,10052167 E CAP. 40000052, 40000056, 10052163, 04022261, 04022262)	10 Trasporti e diritto alla mobilita'	5 Viabilita' e infrastrutture stradali	2021RG019.REGIONE: L.R. 9/2020 PER M.S. STRADE E SCUOLE	Vincoli derivanti da trasferimenti	0,00	0,00	0,00	0,00	472,27
2 Spese in conto capitale	2 Investimenti fissi lordi e acquisto di terreni	1 Beni materiali	9 Beni immobili	0	10052166	MANUTENZIONE STRAORDINARIA CICLOVIE – ABBATTIMENTO, POTATURE E POSIZIONAMENTO SEGNALETICA VERTICALE (FINALIZZATO A CAP. 40000054 CON CAP. 10052135, 10052155, 10052164, 10052165,10052167 E CAP. 40000052, 40000056, 10052163, 04022261, 04022262)	10 Trasporti e diritto alla mobilita'	5 Viabilita' e infrastrutture stradali	2022RG027.REGIONE: L.R. 9/2020 PER M.S. STRADE E SCUOLE	Vincoli derivanti da trasferimenti	0,00	0,00	-12.080,88	0,00	0,00

Titolo	II liv. p.f.	III liv. p.f.	IV liv. p.f.	V liv. p.f.	Capitolo	Descrizione capitolo	Missione	Programma	Vincolo	Tipo vincolo	Stanziamiento 2023	Impegni 2023	Minori residui	Impegni esercizi futuri finanziati con F.p.v. 2023	Economie impegni F.p.v. 2023
2 Spese in conto capitale	2 Investimenti fissi lordi e acquisto di terreni	1 Beni materiali	9 Beni immobili	0	10052167	MANUTENZIONE STRAORDINARIA CICLOVIE – INTERVENTI DI RIFACIMENTO DI TRATTI SALTUARI DELLE PAVIMENTAZIONI (FINALIZZATO A CAP. 40000054 CON CAP. 10052135, 10052155, 10052164, 10052165, 10052166 E CAP. 40000052, 40000056, 10052163, 04022261, 04022262)	10 Trasporti e diritto alla mobilita'	5 Viabilita' e infrastrutture stradali	2023RG031.REGIONE: L.R. 9/2020 PER M.S. STRADE E SCUOLE	Vincoli derivanti da trasferimenti	52.634,75	19.622,42	0,00	0,00	0,00
2 Spese in conto capitale	2 Investimenti fissi lordi e acquisto di terreni	1 Beni materiali	9 Beni immobili	0	10052172	PNRR M5C2-I2.2 PIANI URBANI INTEGRATI LINEA N. 2 BICIPLAN CAMBIO CUP 141B22000560001 (FINALIZZATO A CAP. 40000141)	10 Trasporti e diritto alla mobilita'	5 Viabilita' e infrastrutture stradali	2022PNR01.PNRR M5C2 I2.2 PIANI URBANI INTEGRATI-BICIPLAN CAMBIO	Vincoli derivanti da trasferimenti	20.408,88	0,00	0,00	0,00	0,00
2 Spese in conto capitale	2 Investimenti fissi lordi e acquisto di terreni	1 Beni materiali	9 Beni immobili	0	10052172	PNRR M5C2-I2.2 PIANI URBANI INTEGRATI LINEA N. 2 BICIPLAN CAMBIO CUP 141B22000560001 (FINALIZZATO A CAP. 40000141)	10 Trasporti e diritto alla mobilita'	5 Viabilita' e infrastrutture stradali	2023PNR01.PNRR M5C2 I2.2 PIANI URBANI INTEGRATI-BICIPLAN CAMBIO	Vincoli derivanti da trasferimenti	1.334.767,93	7.192,52	0,00	0,00	0,00
2 Spese in conto capitale	2 Investimenti fissi lordi e acquisto di terreni	1 Beni materiali	9 Beni immobili	0	10052173	PNRR M5C2-I2.2 PIANI URBANI INTEGRATI LINEA N. 5 BICIPLAN CAMBIO CUP 141B22000550001 (FINALIZZATO A CAP. 40000142)	10 Trasporti e diritto alla mobilita'	5 Viabilita' e infrastrutture stradali	2022PNR01.PNRR M5C2 I2.2 PIANI URBANI INTEGRATI-BICIPLAN CAMBIO	Vincoli derivanti da trasferimenti	16.121,18	0,00	0,00	0,00	0,01
2 Spese in conto capitale	2 Investimenti fissi lordi e acquisto di terreni	1 Beni materiali	9 Beni immobili	0	10052173	PNRR M5C2-I2.2 PIANI URBANI INTEGRATI LINEA N. 5 BICIPLAN CAMBIO CUP 141B22000550001 (FINALIZZATO A CAP. 40000142)	10 Trasporti e diritto alla mobilita'	5 Viabilita' e infrastrutture stradali	2023PNR01.PNRR M5C2 I2.2 PIANI URBANI INTEGRATI-BICIPLAN CAMBIO	Vincoli derivanti da trasferimenti	718.661,16	0,00	0,00	0,00	0,00
2 Spese in conto capitale	2 Investimenti fissi lordi e acquisto di terreni	1 Beni materiali	9 Beni immobili	0	10052173	PNRR M5C2-I2.2 PIANI URBANI INTEGRATI LINEA N. 5 BICIPLAN CAMBIO CUP 141B22000550001 (FINALIZZATO A CAP. 40000142)	10 Trasporti e diritto alla mobilita'	5 Viabilita' e infrastrutture stradali	2024PNR01.PNRR M5C2 I2.2 PIANI URBANI INTEGRATI-BICIPLAN CAMBIO	Vincoli derivanti da trasferimenti	718.661,16	0,00	0,00	0,00	0,00
2 Spese in conto capitale	2 Investimenti fissi lordi e acquisto di terreni	1 Beni materiali	9 Beni immobili	0	10052173	PNRR M5C2-I2.2 PIANI URBANI INTEGRATI LINEA N. 5 BICIPLAN CAMBIO CUP 141B22000550001 (FINALIZZATO A CAP. 40000142)	10 Trasporti e diritto alla mobilita'	5 Viabilita' e infrastrutture stradali	2025PNR01.PNRR M5C2 I2.2 PIANI URBANI INTEGRATI-BICIPLAN CAMBIO	Vincoli derivanti da trasferimenti	718.661,16	0,00	0,00	0,00	0,00
2 Spese in conto capitale	2 Investimenti fissi lordi e acquisto di terreni	1 Beni materiali	9 Beni immobili	0	10052174	PNRR M5C2-I2.2 PIANI URBANI INTEGRATI LINEA N. 7 BICIPLAN CAMBIO CUP 131B22000910001 (FINALIZZATO A CAP. 40000143)	10 Trasporti e diritto alla mobilita'	5 Viabilita' e infrastrutture stradali	2022PNR01.PNRR M5C2 I2.2 PIANI URBANI INTEGRATI-BICIPLAN CAMBIO	Vincoli derivanti da trasferimenti	7.908,47	0,00	0,00	0,00	0,01
2 Spese in conto capitale	2 Investimenti fissi lordi e acquisto di terreni	1 Beni materiali	9 Beni immobili	0	10052174	PNRR M5C2-I2.2 PIANI URBANI INTEGRATI LINEA N. 7 BICIPLAN CAMBIO CUP 131B22000910001 (FINALIZZATO A CAP. 40000143)	10 Trasporti e diritto alla mobilita'	5 Viabilita' e infrastrutture stradali	2023PNR01.PNRR M5C2 I2.2 PIANI URBANI INTEGRATI-BICIPLAN CAMBIO	Vincoli derivanti da trasferimenti	690.573,88	0,00	0,00	0,00	0,00

TABELLA ANALITICA DELLE RISORSE VINCOLATE IN AVANZO PER CAPITOLO - RENDICONTO 2023

Titolo	II liv. p.f.	III liv. p.f.	IV liv. p.f.	V liv. p.f.	Capitolo	Descrizione capitolo	Missione	Programma	Vincolo	Tipo vincolo	Stanziamiento 2023	Impegni 2023	Minori residui	Impegni esercizi futuri finanziati con F.p.v. 2023	Economie impegni F.p.v. 2023
2 Spese in conto capitale	2 Investimenti fissi lordi e acquisto di terreni	1 Beni materiali	9 Beni immobili	0	10052174	PNRR M5C2-I2.2 PIANI URBANI INTEGRATI LINEA N. 7 BICIPLAN CAMBIO CUP I31B22000910001 (FINALIZZATO A CAP. 40000143)	10 Trasporti e diritto alla mobilita'	5 Viabilita' e infrastrutture stradali	2024PNR01.PNRR M5C2 I2.2 PIANI URBANI INTEGRATI-BICIPLAN CAMBIO	Vincoli derivanti da trasferimenti	690.573,88	0,00	0,00	0,00	0,00
2 Spese in conto capitale	2 Investimenti fissi lordi e acquisto di terreni	1 Beni materiali	9 Beni immobili	0	10052174	PNRR M5C2-I2.2 PIANI URBANI INTEGRATI LINEA N. 7 BICIPLAN CAMBIO CUP I31B22000910001 (FINALIZZATO A CAP. 40000143)	10 Trasporti e diritto alla mobilita'	5 Viabilita' e infrastrutture stradali	2025PNR01.PNRR M5C2 I2.2 PIANI URBANI INTEGRATI-BICIPLAN CAMBIO	Vincoli derivanti da trasferimenti	690.573,88	0,00	0,00	0,00	0,00
2 Spese in conto capitale	2 Investimenti fissi lordi e acquisto di terreni	1 Beni materiali	9 Beni immobili	0	10052175	PNRR M5C2-I2.2 PIANI URBANI INTEGRATI LINEA N. 12 BICIPLAN CAMBIO CUP I91B22000690001 (FINALIZZATO A CAP. 40000144)	10 Trasporti e diritto alla mobilita'	5 Viabilita' e infrastrutture stradali	2023PNR01.PNRR M5C2 I2.2 PIANI URBANI INTEGRATI-BICIPLAN CAMBIO	Vincoli derivanti da trasferimenti	492.502,87	0,00	0,00	0,00	0,00
2 Spese in conto capitale	2 Investimenti fissi lordi e acquisto di terreni	1 Beni materiali	9 Beni immobili	0	10052175	PNRR M5C2-I2.2 PIANI URBANI INTEGRATI LINEA N. 12 BICIPLAN CAMBIO CUP I91B22000690001 (FINALIZZATO A CAP. 40000144)	10 Trasporti e diritto alla mobilita'	5 Viabilita' e infrastrutture stradali	2024PNR01.PNRR M5C2 I2.2 PIANI URBANI INTEGRATI-BICIPLAN CAMBIO	Vincoli derivanti da trasferimenti	492.502,87	0,00	0,00	0,00	0,00
2 Spese in conto capitale	2 Investimenti fissi lordi e acquisto di terreni	1 Beni materiali	9 Beni immobili	0	10052175	PNRR M5C2-I2.2 PIANI URBANI INTEGRATI LINEA N. 12 BICIPLAN CAMBIO CUP I91B22000690001 (FINALIZZATO A CAP. 40000144)	10 Trasporti e diritto alla mobilita'	5 Viabilita' e infrastrutture stradali	2025PNR01.PNRR M5C2 I2.2 PIANI URBANI INTEGRATI-BICIPLAN CAMBIO	Vincoli derivanti da trasferimenti	492.502,87	0,00	0,00	0,00	0,00
2 Spese in conto capitale	2 Investimenti fissi lordi e acquisto di terreni	1 Beni materiali	9 Beni immobili	0	10052176	PNRR M5C2-I2.2 PIANI URBANI INTEGRATI LINEA N. 15 BICIPLAN CAMBIO CUP I31B22000900001 (FINALIZZATO A CAP. 40000146)	10 Trasporti e diritto alla mobilita'	5 Viabilita' e infrastrutture stradali	2022PNR01.PNRR M5C2 I2.2 PIANI URBANI INTEGRATI-BICIPLAN CAMBIO	Vincoli derivanti da trasferimenti	20.625,83	0,00	0,00	0,00	36,61
2 Spese in conto capitale	2 Investimenti fissi lordi e acquisto di terreni	1 Beni materiali	9 Beni immobili	0	10052176	PNRR M5C2-I2.2 PIANI URBANI INTEGRATI LINEA N. 15 BICIPLAN CAMBIO CUP I31B22000900001 (FINALIZZATO A CAP. 40000146)	10 Trasporti e diritto alla mobilita'	5 Viabilita' e infrastrutture stradali	2023PNR01.PNRR M5C2 I2.2 PIANI URBANI INTEGRATI-BICIPLAN CAMBIO	Vincoli derivanti da trasferimenti	585.162,32	0,00	0,00	0,00	0,00
2 Spese in conto capitale	2 Investimenti fissi lordi e acquisto di terreni	1 Beni materiali	9 Beni immobili	0	10052176	PNRR M5C2-I2.2 PIANI URBANI INTEGRATI LINEA N. 15 BICIPLAN CAMBIO CUP I31B22000900001 (FINALIZZATO A CAP. 40000146)	10 Trasporti e diritto alla mobilita'	5 Viabilita' e infrastrutture stradali	2024PNR01.PNRR M5C2 I2.2 PIANI URBANI INTEGRATI-BICIPLAN CAMBIO	Vincoli derivanti da trasferimenti	585.162,32	0,00	0,00	0,00	0,00
2 Spese in conto capitale	2 Investimenti fissi lordi e acquisto di terreni	1 Beni materiali	9 Beni immobili	0	10052176	PNRR M5C2-I2.2 PIANI URBANI INTEGRATI LINEA N. 15 BICIPLAN CAMBIO CUP I31B22000900001 (FINALIZZATO A CAP. 40000146)	10 Trasporti e diritto alla mobilita'	5 Viabilita' e infrastrutture stradali	2025PNR01.PNRR M5C2 I2.2 PIANI URBANI INTEGRATI-BICIPLAN CAMBIO	Vincoli derivanti da trasferimenti	585.162,32	0,00	0,00	0,00	0,00
2 Spese in conto capitale	2 Investimenti fissi lordi e acquisto di terreni	1 Beni materiali	9 Beni immobili	0	11012004	MANUTENZIONE STRAORDINARIA PER EFFICIENTAMENTO ENERGETICO DELLA SEDE CPE PARCO IDROSCALO - FONDI GSE (FINALIZZATO A CAP. 40000192)	11 Soccorso civile	1 Sistema di protezione civile	2023ST029.MINISTERO: GSE - EFFICIENTAMENTO ENERGETICO SEDE CPE	Vincoli derivanti da trasferimenti	220.000,00	0,00	0,00	0,00	0,00
2 Spese in conto capitale	2 Investimenti fissi lordi e acquisto di terreni	1 Beni materiali	9 Beni immobili	0	11012009	INTERVENTI DI POTENZIAMENTO CPE PROVINCIALI (FINALIZZATO A CAP 40000100)	11 Soccorso civile	1 Sistema di protezione civile	2023RG009.REGIONE: POTENZIAMENTO CPE	Vincoli derivanti da trasferimenti	859.747,80	53.819,43	0,00	0,00	0,00

Titolo	II liv. p.f.	III liv. p.f.	IV liv. p.f.	V liv. p.f.	Capitolo	Descrizione capitolo	Missione	Programma	Vincolo	Tipo vincolo	Stanziamiento 2023	Impegni 2023	Minori residui	Impegni esercizi futuri finanziati con F.p.v. 2023	Economie impegni F.p.v. 2023
2 Spese in conto capitale	2 Investimenti fissi lordi e acquisto di terreni	1 Beni materiali	9 Beni immobili	0	15022002	223100200 SPESE PER LA SISTEMAZIONE GENERALE DEL CENTRO DELLA FORMAZIONE PROFESSIONALE DI VIA SODERINI IN MILANO	15 Politiche per il lavoro e la formazione professionale	2 Formazione professionale	2015CDP01.MUTUI CASSA DEPOSITI E PRESTITI	Vincoli derivanti dalla contrazione di mutui	0,00	0,00	-6.000,00	0,00	0,00
2 Spese in conto capitale	2 Investimenti fissi lordi e acquisto di terreni	2 Terreni e beni materiali non prodotti	1 Terreni	0	1052031	ACQUISIZIONE MEDIANTE TRASFERIMENTO A TITOLO GRATUITO DI TERRENI AGRICOLI VIA GALILEO GALILEI- GESSATE MI (FINALIZZATO A CAP. 40000164)	1 Servizi istituzionali, generali e di gestione	5 Gestione dei beni demaniali e patrimoniali	2023AP010.TRASFERIMENTO GRATUITO TERRENI AGRICOLI GESSATE	Vincoli derivanti da leggi e dai principi contabili	83.040,00	83.040,00	0,00	0,00	0,00
2 Spese in conto capitale	2 Investimenti fissi lordi e acquisto di terreni	2 Terreni e beni materiali non prodotti	1 Terreni	0	1052032	ACQUISIZIONE MEDIANTE TRASFERIMENTO A TITOLO GRATUITO DI TERRENI AGRICOLI/STANDARD SETTALA MI (FINALIZZATO A CAP. 40000166)	1 Servizi istituzionali, generali e di gestione	5 Gestione dei beni demaniali e patrimoniali	2023AP011.TRASFERIMENTO GRATUITO TERRENI AGRICOLI SETTALA	Vincoli derivanti da leggi e dai principi contabili	103.316,00	103.316,00	0,00	0,00	0,00
2 Spese in conto capitale	2 Investimenti fissi lordi e acquisto di terreni	2 Terreni e beni materiali non prodotti	1 Terreni	0	9052037	ACQUISIZIONE AREE IN PROPRIETA' PER POTENZIAMENTO STRUTT. E INFRASTRUTT. PARCHI REGIONALI E RISERVE NATURALI ISTITUITE FINANZIATO DA REGIONE LOMBARDIA(FINALIZZATO A 40000150 INSIEME A 09052038 E 09052039)	9 Sviluppo sostenibile e tutela del territorio e dell'ambiente	5 Aree protette, parchi naturali, protezione naturalistica e forestazione	2023RG017.REGIONE: POTENZIAMENTO PARCHI REGIONALI E DELLE RISERVE NATURALI ISTITUITE	Vincoli derivanti da trasferimenti	370.129,00	357.488,00	0,00	0,00	0,00
2 Spese in conto capitale	2 Investimenti fissi lordi e acquisto di terreni	2 Terreni e beni materiali non prodotti	1 Terreni	0	9052040	ACQUISIZIONE AREE IN PROPRIETA' PER POTENZIAMENTO STRUTT. E INFRASTRUTT. PARCHI REGIONALI E RISERVE NATURALI ISTITUITE - FINANZIATO DA REGIONE LOMBARDIA (FINANZIATO DA AVANZO VINCOLATO)	9 Sviluppo sostenibile e tutela del territorio e dell'ambiente	5 Aree protette, parchi naturali, protezione naturalistica e forestazione	2022RG035.REGIONE: POTENZIAMENTO PARCHI REGIONALI E DELLE RISERVE NATURALI ISTITUITE	Vincoli derivanti da trasferimenti	130.672,00	130.672,00	0,00	0,00	0,00
2 Spese in conto capitale	2 Investimenti fissi lordi e acquisto di terreni	3 Beni immateriali	2 Software	0	1092002	SPESE PER ACQUISTI STRUMENTALI PER IL SOGGETTO AGGREGATORE - SOFTWARE (FINALIZZATA A CAP. 20000896 INSIEME A CAP. 01092001)	1 Servizi istituzionali, generali e di gestione	9 Assistenza tecnico-amministrativa agli enti locali	2023ST001.STATO: SOGGETTO AGGREGATORE	Vincoli derivanti da trasferimenti	5.000,00	0,00	0,00	0,00	0,00
2 Spese in conto capitale	2 Investimenti fissi lordi e acquisto di terreni	3 Beni immateriali	2 Software	0	1092003	SPESE PER ACQUISTI STRUMENTALI PER IL SOGGETTO AGGREGATORE - SOFTWARE (FINANZIATO CON AVANZO VINCOLATO)	1 Servizi istituzionali, generali e di gestione	9 Assistenza tecnico-amministrativa agli enti locali	2016ST004.STATO: SOGGETTO AGGREGATORE	Vincoli derivanti da trasferimenti	1.500,00	0,00	0,00	0,00	0,00
2 Spese in conto capitale	2 Investimenti fissi lordi e acquisto di terreni	3 Beni immateriali	5 Incarichi professionali per la realizzazione di investimenti	0	15012027	FONDO PER PROGETTAZIONE ESECUTIVA CPI MILANO COLLEGATO A PNRR MSC1 I.1.1 (FINALIZZATO A CAP. 40000330)	15 Politiche per il lavoro e la formazione professionale	1 Servizi per lo sviluppo del mercato del lavoro	2019RG031.REGIONE: FONDO CAPITALE PER POTENZIAMENTO C.P.I.	Vincoli derivanti da trasferimenti	1.000.000,00	0,00	0,00	0,00	0,00

Titolo	II liv. p.f.	III liv. p.f.	IV liv. p.f.	V liv. p.f.	Capitolo	Descrizione capitolo	Missione	Programma	Vincolo	Tipo vincolo	Stanziamiento 2023	Impegni 2023	Minori residui	Impegni esercizi futuri finanziati con F.p.v. 2023	Economie impegni F.p.v. 2023
2 Spese in conto capitale	2 Investimenti fissi lordi e acquisto di terreni	3 Beni immateriali	99 Spese di investimento per beni immateriali n.a.c.	0	1052020	AREA PER EDILIZIA SCOLASTICA IN DIRITTO DI SUPERFICIE VIA VALVASSORI PERONI, 10 - DIRITTI DI SUPERFICIE SU AREE - ACQUISIZIONE A TITOLO GRATUITO (FINALIZZATO A CAP. 40000104)	1 Servizi istituzionali, generali e di gestione	5 Gestione dei beni demaniali e patrimoniali	2023AP006.ACQUISIZIONE GRATUITA DIRITTO SUPERFICIE VIA VALVASSORI PERONI	Vincoli derivanti da leggi e dai principi contabili	1.314.415,00	0,00	0,00	0,00	0,00
2 Spese in conto capitale	2 Investimenti fissi lordi e acquisto di terreni	3 Beni immateriali	99 Spese di investimento per beni immateriali n.a.c.	0	1052025	ACQUISIZIONE DI DIRITTI EDIFICATORI A SEGUITO CESSIONE AREA PIOPPETO AD AFFORI (MI) (FINALIZZATO A CAP. 40000107)	1 Servizi istituzionali, generali e di gestione	5 Gestione dei beni demaniali e patrimoniali	2023AP002.DIRITTI EDIFICATORI A SEGUITO CESSIONE AREA PIOPPETO AD AFFORI	Vincoli derivanti da leggi e dai principi contabili	5.860.000,00	0,00	0,00	0,00	0,00
2 Spese in conto capitale	2 Investimenti fissi lordi e acquisto di terreni	3 Beni immateriali	99 Spese di investimento per beni immateriali n.a.c.	0	1052028	ACQUISIZIONE A TITOLO GRATUITO DI DIRITTI DI SUPERFICIE AREE IN COMUNE DI LEGNANO (FINALIZZATO A CAP. 40000138)	1 Servizi istituzionali, generali e di gestione	5 Gestione dei beni demaniali e patrimoniali	2023AP007.ACQUISIZIONE GRATUITA DIRITTO SUPERFICIE SU AREE COMUNE LEGNANO	Vincoli derivanti da leggi e dai principi contabili	190.241,00	0,00	0,00	0,00	0,00
2 Spese in conto capitale	2 Investimenti fissi lordi e acquisto di terreni	3 Beni immateriali	99 Spese di investimento per beni immateriali n.a.c.	0	1052029	ACQUISIZIONE A TITOLO GRATUITO DI DIRITTI DI SUPERFICIE AREE IN COMUNE DI INZAGO (FINALIZZATO A CAP. 40000139)	1 Servizi istituzionali, generali e di gestione	5 Gestione dei beni demaniali e patrimoniali	2023AP008.ACQUISIZIONE GRATUITA DIRITTO SUPERFICIE SU AREE COMUNE INZAGO	Vincoli derivanti da leggi e dai principi contabili	784.650,00	0,00	0,00	0,00	0,00
2 Spese in conto capitale	3 Contributi agli investimenti	1 Contributi agli investimenti a Amministrazioni pubbliche	1 Contributi agli investimenti a Amministrazioni Centrali	0	4022291	TRASFERIMENTO AGLI ISTITUTI SCOLASTICI PER ACQUISTO ARREDI INNOVATIVI - FONDO GESTIONE POST COVID (FINANZIATO DA AVANZO VINCOLATO)	4 Istruzione e diritto allo studio	2 Altri ordini di istruzione non universitaria	2022RG040.REGIONE: FONDO PER GESTIONE POST EMERGENZA COVID	Vincoli derivanti da trasferimenti	553.000,00	553.000,00	0,00	0,00	0,00
2 Spese in conto capitale	3 Contributi agli investimenti	1 Contributi agli investimenti a Amministrazioni pubbliche	2 Contributi agli investimenti a Amministrazioni Locali	0	8012005	CONTRIBUTI A COMUNI INVESTIMENTI CONCERNENTI PROGETTO WELFARE METROPOLITANO E RIGENERAZIONE URBANA (FINALIZZATA A CAP. 40000215 CON CAP. 08012006, 08012009)	8 Assetto del territorio ed edilizia abitativa	1 Urbanistica e assetto del territorio	2023ST019.STATO: PROGETTO WELFARE METROPOLITANO C/CAPITALE	Vincoli derivanti da trasferimenti	6.585.000,00	0,00	0,00	0,00	0,00
2 Spese in conto capitale	3 Contributi agli investimenti	1 Contributi agli investimenti a Amministrazioni pubbliche	2 Contributi agli investimenti a Amministrazioni Locali	0	8012011	PNRR M5C2 2.3 CONTRIBUTI A COMUNI PINQUA PER PROGETTO CO4REGENERATION-PROPOSTA A (FINALIZZATA A CAP. 40000099 CON CAP. 8012015)	8 Assetto del territorio ed edilizia abitativa	1 Urbanistica e assetto del territorio	2023PNR04.PNRR M5C2 2.3 PINQUA	Vincoli derivanti da trasferimenti	4.962.000,00	0,00	0,00	0,00	0,00
2 Spese in conto capitale	3 Contributi agli investimenti	1 Contributi agli investimenti a Amministrazioni pubbliche	2 Contributi agli investimenti a Amministrazioni Locali	0	8012012	PNRR M5C2 2.3 CONTRIBUTI A COMUNI PINQUA PER PROGETTO CO4REGENERATION-PROPOSTA B (FINALIZZATA A CAP. 40000101 CON CAP. 8012014)	8 Assetto del territorio ed edilizia abitativa	1 Urbanistica e assetto del territorio	2023PNR04.PNRR M5C2 2.3 PINQUA	Vincoli derivanti da trasferimenti	4.962.000,00	0,00	0,00	0,00	0,00

Titolo	II liv. p.f.	III liv. p.f.	IV liv. p.f.	V liv. p.f.	Capitolo	Descrizione capitolo	Missione	Programma	Vincolo	Tipo vincolo	Stanziamiento 2023	Impegni 2023	Minori residui	Impegni esercizi futuri finanziati con F.p.v. 2023	Economie impegni F.p.v. 2023
2 Spese in conto capitale	3 Contributi agli investimenti	1 Contributi agli investimenti a Amministrazioni pubbliche	2 Contributi agli investimenti a Amministrazioni Locali	0	9052009	276704300 FONDO TRASFER. COMUNI RECUPERO VALORI PAESAGGISTICI E RIQUALIFICAZIONE IMMOBILI AREE DEGRADATE AI SENSI ART 167 DLGS.42/2004 (FINALIZZATA A CAP. 30000850, 30001080, 30001330 INSIEME A 09051078)	9 Sviluppo sostenibile e tutela del territorio e dell'ambiente	5 Aree protette, parchi naturali, protezione naturalistica e forestazione	2023PR008.PRIVATI: ATTIVITA' SANZIONATORIA PAESAGGISTICA	Vincoli derivanti da leggi e dai principi contabili	66.500,00	0,00	0,00	0,00	0,00
2 Spese in conto capitale	3 Contributi agli investimenti	1 Contributi agli investimenti a Amministrazioni pubbliche	2 Contributi agli investimenti a Amministrazioni Locali	0	9052011	SPESA PER CONTRIBUTI AGLI INVESTIMENTI PER INTERVENTI DI FORESTAZIONE PER L'INCREMENTO DEL CAPITALE NATURALE E TUTELA DELLA BIODIVERSITA' (FINALIZZATO A CAP. 40000088)	9 Sviluppo sostenibile e tutela del territorio e dell'ambiente	5 Aree protette, parchi naturali, protezione naturalistica e forestazione	2023ST016.MINISTERO DELLA TRANSIZIONE ECOLOGICA: INTERVENTI DI FORESTAZIONE	Vincoli derivanti da trasferimenti	2.727.117,98	719.986,82	0,00	0,00	0,00
2 Spese in conto capitale	3 Contributi agli investimenti	1 Contributi agli investimenti a Amministrazioni pubbliche	2 Contributi agli investimenti a Amministrazioni Locali	0	9052012	SPESA PER CONTRIBUTI AGLI INVESTIMENTI PER INTERVENTI DI FORESTAZIONE NELL'AMBITO DEL PROGETTO FORESTAMI (FINALIZZATO A CAP. 40000089)	9 Sviluppo sostenibile e tutela del territorio e dell'ambiente	5 Aree protette, parchi naturali, protezione naturalistica e forestazione	2021PR032.FONDAZIONE DI COMUNITA': PROGETTO FORESTAMI	Vincoli derivanti da trasferimenti	46,15	0,00	0,00	0,00	0,00
2 Spese in conto capitale	3 Contributi agli investimenti	1 Contributi agli investimenti a Amministrazioni pubbliche	2 Contributi agli investimenti a Amministrazioni Locali	0	9052012	SPESA PER CONTRIBUTI AGLI INVESTIMENTI PER INTERVENTI DI FORESTAZIONE NELL'AMBITO DEL PROGETTO FORESTAMI (FINALIZZATO A CAP. 40000089)	9 Sviluppo sostenibile e tutela del territorio e dell'ambiente	5 Aree protette, parchi naturali, protezione naturalistica e forestazione	2023PR022.FONDAZIONE DI COMUNITA': PROGETTO FORESTAMI	Vincoli derivanti da trasferimenti	74.842,74	28.391,84	0,00	0,00	0,00
2 Spese in conto capitale	3 Contributi agli investimenti	1 Contributi agli investimenti a Amministrazioni pubbliche	2 Contributi agli investimenti a Amministrazioni Locali	0	9052013	276704700 FONDO PER CONTRIBUTI AGLI INVESTIMENTI PER INTERVENTI DI RIQUALIFICAZIONE AMBIENTALE A SEGUITO DI TRASFORMAZIONI IMPATTANTI SUL TERRITORIO DEL PARCO SUD (FINALIZZATA A CAP 40000410) - AD AMMIN. LOCALI	9 Sviluppo sostenibile e tutela del territorio e dell'ambiente	5 Aree protette, parchi naturali, protezione naturalistica e forestazione	2023PR006.PRIVATI: COMPENSAZIONI AMBIENTALI	Vincoli derivanti da trasferimenti	60.000,00	0,00	0,00	0,00	0,00
2 Spese in conto capitale	3 Contributi agli investimenti	1 Contributi agli investimenti a Amministrazioni pubbliche	2 Contributi agli investimenti a Amministrazioni Locali	0	9052014	276704800 FONDO PER LA REALIZZAZIONE INTERVENTI QUALIFICAZIONE PAESISTICA ED AMBIENTALE ALL'INTERNO DEL PARCO AGRICOLO SUD MILANO COME DEFINITO ACCORDO DI PROGRAMMA POLO DEI DISTRETTI PRODUTTIVI (FINALIZZATA A CAP. 40000421)	9 Sviluppo sostenibile e tutela del territorio e dell'ambiente	5 Aree protette, parchi naturali, protezione naturalistica e forestazione	2021PR024.PRIVATI: INTERVENTI DI QUALIFICAZIONE PAESISTICA	Vincoli derivanti da leggi e dai principi contabili	119.345,20	0,00	0,00	0,00	0,00
2 Spese in conto capitale	3 Contributi agli investimenti	1 Contributi agli investimenti a Amministrazioni pubbliche	2 Contributi agli investimenti a Amministrazioni Locali	0	9052015	FONDO PER CONTRIBUTI AGLI INVESTIMENTI - AD AMMINISTRAZIONI LOCALI (FINANZIATO DA AVANZO VINCOLATO)	9 Sviluppo sostenibile e tutela del territorio e dell'ambiente	5 Aree protette, parchi naturali, protezione naturalistica e forestazione	2020PR027.FOND. IRCCS CA' GRANDA: RETE ECOLOGICA CA' GRANDA	Vincoli derivanti da trasferimenti	0,00	0,00	0,00	30.000,00	0,00

TABELLA ANALITICA DELLE RISORSE VINCOLATE IN AVANZO PER CAPITOLO - RENDICONTO 2023

Titolo	II liv. p.f.	III liv. p.f.	IV liv. p.f.	V liv. p.f.	Capitolo	Descrizione capitolo	Missione	Programma	Vincolo	Tipo vincolo	Stanziamiento 2023	Impegni 2023	Minori residui	Impegni esercizi futuri finanziati con F.p.v. 2023	Economie impegni F.p.v. 2023
2 Spese in conto capitale	3 Contributi agli investimenti	1 Contributi agli investimenti a Amministrazioni pubbliche	2 Contributi agli investimenti a Amministrazioni Locali	0	9052025	FONDO PER CONTRIBUTI AGLI INVESTIMENTI AD AMMIN. LOCALI PER INTERVENTI DI RIQUALIFICAZIONE AMBIENTALE A SEGUITO DI TRASFORMAZIONI IMPIANTI SUL TERRITORIO DEL PARCO SUD (FINANZIATO DA AVANZO VINCOLATO)	9 Sviluppo sostenibile e tutela del territorio e dell'ambiente	5 Aree protette, parchi naturali, protezione naturalistica e forestazione	2013PR008.PRIVATI: SANZIONI PASM	Vincoli derivanti da trasferimenti	28.000,00	27.980,04	0,00	0,00	0,00
2 Spese in conto capitale	3 Contributi agli investimenti	1 Contributi agli investimenti a Amministrazioni pubbliche	2 Contributi agli investimenti a Amministrazioni Locali	0	9052025	FONDO PER CONTRIBUTI AGLI INVESTIMENTI AD AMMIN. LOCALI PER INTERVENTI DI RIQUALIFICAZIONE AMBIENTALE A SEGUITO DI TRASFORMAZIONI IMPIANTI SUL TERRITORIO DEL PARCO SUD (FINANZIATO DA AVANZO VINCOLATO)	9 Sviluppo sostenibile e tutela del territorio e dell'ambiente	5 Aree protette, parchi naturali, protezione naturalistica e forestazione	2022PR005.PRIVATI: PROVENTI DA ATTIVITA' ESTRATTIVA	Vincoli derivanti da leggi e dai principi contabili	36.052,20	36.052,20	0,00	0,00	0,00
2 Spese in conto capitale	3 Contributi agli investimenti	1 Contributi agli investimenti a Amministrazioni pubbliche	2 Contributi agli investimenti a Amministrazioni Locali	0	9052026	FONDO PER LA REALIZZAZIONE INTERVENTI QUALIFICAZIONE PAESISTICA ED AMBIENTALE ALL' INTERNO DEL PARCO AGRICOLO SUD MILANO COME DEFINITO ACCORDO DI PROGRAMMA POLO DEI DISTRETTI PRODUTTIVI (FINANZIATO DA AVANZO VINCOLATO)	9 Sviluppo sostenibile e tutela del territorio e dell'ambiente	5 Aree protette, parchi naturali, protezione naturalistica e forestazione	2021PR024.PRIVATI: INTERVENTI DI QUALIFICAZIONE PAESISTICA	Vincoli derivanti da leggi e dai principi contabili	0,00	0,00	0,00	180.666,00	0,00
2 Spese in conto capitale	3 Contributi agli investimenti	1 Contributi agli investimenti a Amministrazioni pubbliche	2 Contributi agli investimenti a Amministrazioni Locali	0	9052028	FONDO PER CONTRIBUTI AGLI INVESTIMENTI PER INTERVENTI DI RIQUALIFICAZIONE AMBIENTALE INERENTI IL PROGETTO CARIPLO RETE ECOLOGICA CA' GRANDA - AD AMMINISTRAZIONI LOCALI (FINALIZZATO A CAP. 20000033)	9 Sviluppo sostenibile e tutela del territorio e dell'ambiente	5 Aree protette, parchi naturali, protezione naturalistica e forestazione	2023PR024.FOND. IRCCS CA' GRANDA: RETE ECOLOGICA CA' GRANDA	Vincoli derivanti da trasferimenti	35.814,71	35.814,71	0,00	0,00	0,00
2 Spese in conto capitale	3 Contributi agli investimenti	1 Contributi agli investimenti a Amministrazioni pubbliche	2 Contributi agli investimenti a Amministrazioni Locali	0	10022018	251701900 SPESE FINANZIATE DA STATO PER COFINANZIAMENTO DEL PROLUNGAMENTO DELLA LINEA METROPOLITANA M2 DA FAMAGOSTA AD ASSAGO MILANO FIORI (FINALIZZATE A CAP. 400000090)	10 Trasporti e diritto alla mobilita'	2 Trasporto pubblico	2023ST023.STATO: PROLUNGAMENTO METRO M2	Vincoli derivanti da trasferimenti	290.734,42	0,00	0,00	0,00	0,00
2 Spese in conto capitale	3 Contributi agli investimenti	1 Contributi agli investimenti a Amministrazioni pubbliche	2 Contributi agli investimenti a Amministrazioni Locali	0	10022022	251702000 SPESE PER TRASFERIMENTI A COMUNI PER L' ACQUISTO DI MATERIALE ROTABILE PER LA REALIZZAZIONE DELLA METRO TRANVIA MILANO SEREGNO (FINALIZZATA A CAP. 40000442)	10 Trasporti e diritto alla mobilita'	2 Trasporto pubblico	2023ST018.STATO: METROTRANVIA MILANO - SEREGNO	Vincoli derivanti da trasferimenti	24.948.000,00	0,00	0,00	0,00	0,00

Titolo	II liv. p.f.	III liv. p.f.	IV liv. p.f.	V liv. p.f.	Capitolo	Descrizione capitolo	Missione	Programma	Vincolo	Tipo vincolo	Stanziamiento 2023	Impegni 2023	Minori residui	Impegni esercizi futuri finanziati con F.p.v. 2023	Economie impegni F.p.v. 2023
2 Spese in conto capitale	3 Contributi agli investimenti	1 Contributi agli investimenti a Amministrazioni pubbliche	2 Contributi agli investimenti a Amministrazioni Locali	0	10022024	TRASFERIMENTI PER INVESTIMENTI AD AGENZIA PER IL TPL RISORSE MIMS ART. 4 DPCM 17/04/2019 - PRIMO QUINQUENNIO 2019-2023 (FINALIZZATO A CAP. 40000098)	10 Trasporti e diritto alla mobilita'	2 Trasporto pubblico	2023ST025.MIMS: INVESTIMENTI TPL RISORSE ART. 4 DPCM 17/04/2019 - PRIMO QUINQUENNIO 2019-2023	Vincoli derivanti da trasferimenti	7.698.138,40	0,00	0,00	576.790,20	0,00
2 Spese in conto capitale	3 Contributi agli investimenti	1 Contributi agli investimenti a Amministrazioni pubbliche	2 Contributi agli investimenti a Amministrazioni Locali	0	10022035	TRASFERIMENTO PER INVESTIMENTI AD AGENZIA DEL TPL PER FINANZIAMENTO ALLE AZIENDE DI TRASPORTO PER IL RINNOVO PARCO AUTOBUS (FINANZIATA DA AVANZO VINCOLATO)	10 Trasporti e diritto alla mobilita'	2 Trasporto pubblico	2009RG001.REGIONE: FILTRAGGIO GAS DI SCARICO	Vincoli derivanti da trasferimenti	45.000,00	45.000,00	0,00	0,00	0,00
2 Spese in conto capitale	3 Contributi agli investimenti	1 Contributi agli investimenti a Amministrazioni pubbliche	2 Contributi agli investimenti a Amministrazioni Locali	0	10022035	TRASFERIMENTO PER INVESTIMENTI AD AGENZIA DEL TPL PER FINANZIAMENTO ALLE AZIENDE DI TRASPORTO PER IL RINNOVO PARCO AUTOBUS (FINANZIATA DA AVANZO VINCOLATO)	10 Trasporti e diritto alla mobilita'	2 Trasporto pubblico	2016RG07K.REGIONE: RINNOVO PARCO AUTOBUS	Vincoli derivanti da trasferimenti	26.764,60	26.764,60	0,00	0,00	0,00
2 Spese in conto capitale	3 Contributi agli investimenti	1 Contributi agli investimenti a Amministrazioni pubbliche	2 Contributi agli investimenti a Amministrazioni Locali	0	10022036	TRASFERIMENTO PER INVESTIMENTI AD AGENZIA TPL RISORSE MIMS ART. 4 DPCM 17/04/2019 (FINANZIATO CON AVANZO VINCOLATO) CONTRIBUTO ALLA	10 Trasporti e diritto alla mobilita'	2 Trasporto pubblico	2022ST016.MIMS: INVESTIMENTI TPL RISORSE ART. 4 DPCM 17/04/2019 - PRIMO QUINQUENNIO 2019-2023	Vincoli derivanti da trasferimenti	0,00	0,00	0,00	1.347.744,40	0,00
2 Spese in conto capitale	3 Contributi agli investimenti	1 Contributi agli investimenti a Amministrazioni pubbliche	2 Contributi agli investimenti a Amministrazioni Locali	0	10052120	PROVINCIA DI BERGAMO PER LAVORI DI MANUTENZIONE PONTE IN COMUNI DI VAPRIO D'ADDA E CANONICA D'ADDA (FINANZIATO DA AVANZO VINCOLATO)	10 Trasporti e diritto alla mobilita'	5 Viabilita' e infrastrutture stradali	2016SZ001.SANZIONI CODICE DELLA STRADA	Vincoli derivanti da leggi e dai principi contabili	600.000,00	0,00	0,00	0,00	0,00
2 Spese in conto capitale	3 Contributi agli investimenti	3 Contributi agli investimenti a Imprese	2 Contributi agli investimenti a altre imprese partecipate	0	9062021	PNRR MSC2-I2.2 PIANI URBANI INTEGRATI SPUGNA - REALIZZAZIONE ALLEGGERIMENTO PIAZZA DE GASPERI - ARLUNO CUP I38E22000020001 (FINALIZZATO A CAP. 40000148)	9 Sviluppo sostenibile e tutela del territorio e dell'ambiente	6 Tutela e valorizzazione delle risorse idriche	2022PNR02.PNRR MSC2 I2.2 PIANI URBANI INTEGRATI-SPUGNA	Vincoli derivanti da trasferimenti	24.164,96	0,00	0,00	0,00	0,00
2 Spese in conto capitale	3 Contributi agli investimenti	3 Contributi agli investimenti a Imprese	2 Contributi agli investimenti a altre imprese partecipate	0	9062021	PNRR MSC2-I2.2 PIANI URBANI INTEGRATI SPUGNA - REALIZZAZIONE ALLEGGERIMENTO PIAZZA DE GASPERI - ARLUNO CUP I38E22000020001 (FINALIZZATO A CAP. 40000148)	9 Sviluppo sostenibile e tutela del territorio e dell'ambiente	6 Tutela e valorizzazione delle risorse idriche	2023PNR02.PNRR MSC2 I2.2 PIANI URBANI INTEGRATI-SPUGNA	Vincoli derivanti da trasferimenti	1.784,33	1.784,33	0,00	0,00	0,00

Titolo	II liv. p.f.	III liv. p.f.	IV liv. p.f.	V liv. p.f.	Capitolo	Descrizione capitolo	Missione	Programma	Vincolo	Tipo vincolo	Stanziamiento 2023	Impegni 2023	Minori residui	Impegni esercizi futuri finanziati con F.p.v. 2023	Economie impegni F.p.v. 2023
2 Spese in conto capitale	3 Contributi agli investimenti	3 Contributi agli investimenti a Imprese	2 Contributi agli investimenti a altre imprese partecipate	0	9062022	PNRR M5C2-I2.2 PIANI URBANI INTEGRATI SPUGNA - REALIZZAZIONE DISCONNESSIONE VIA MATTEOTTI - PARCHEGGIO TRA CIVICO 14 E 16 - ASSAGO CUP I48E22000020001 (FINALIZZATO A CAP. 40000148)	9 Sviluppo sostenibile e tutela del territorio e dell'ambiente	6 Tutela e valorizzazione delle risorse idriche	2022PNR02.PNRR M5C2 I2.2 PIANI URBANI INTEGRATI-SPUGNA	Vincoli derivanti da trasferimenti	4.852,02	0,00	0,00	0,00	0,00
2 Spese in conto capitale	3 Contributi agli investimenti	3 Contributi agli investimenti a Imprese	2 Contributi agli investimenti a altre imprese partecipate	0	9062022	PNRR M5C2-I2.2 PIANI URBANI INTEGRATI SPUGNA - REALIZZAZIONE DISCONNESSIONE VIA MATTEOTTI - PARCHEGGIO TRA CIVICO 14 E 16 - ASSAGO CUP I48E22000020001 (FINALIZZATO A CAP. 40000148)	9 Sviluppo sostenibile e tutela del territorio e dell'ambiente	6 Tutela e valorizzazione delle risorse idriche	2023PNR02.PNRR M5C2 I2.2 PIANI URBANI INTEGRATI-SPUGNA	Vincoli derivanti da trasferimenti	24.686,25	24.244,56	0,00	0,00	0,00
2 Spese in conto capitale	3 Contributi agli investimenti	3 Contributi agli investimenti a Imprese	2 Contributi agli investimenti a altre imprese partecipate	0	9062023	PNRR M5C2-I2.2 PIANI URBANI INTEGRATI SPUGNA - REALIZZAZIONE DISCONNESSIONE VIA MATTEOTTI - FRONTE CIVICO 18 - ASSAGO CUP I48E22000030001 (FINALIZZATO A CAP. 40000148)	9 Sviluppo sostenibile e tutela del territorio e dell'ambiente	6 Tutela e valorizzazione delle risorse idriche	2022PNR02.PNRR M5C2 I2.2 PIANI URBANI INTEGRATI-SPUGNA	Vincoli derivanti da trasferimenti	9.137,72	0,00	0,00	0,00	0,00
2 Spese in conto capitale	3 Contributi agli investimenti	3 Contributi agli investimenti a Imprese	2 Contributi agli investimenti a altre imprese partecipate	0	9062023	PNRR M5C2-I2.2 PIANI URBANI INTEGRATI SPUGNA - REALIZZAZIONE DISCONNESSIONE VIA MATTEOTTI - FRONTE CIVICO 18 - ASSAGO CUP I48E22000030001 (FINALIZZATO A CAP. 40000148)	9 Sviluppo sostenibile e tutela del territorio e dell'ambiente	6 Tutela e valorizzazione delle risorse idriche	2023PNR02.PNRR M5C2 I2.2 PIANI URBANI INTEGRATI-SPUGNA	Vincoli derivanti da trasferimenti	42.856,50	42.432,25	0,00	0,00	0,00
2 Spese in conto capitale	3 Contributi agli investimenti	3 Contributi agli investimenti a Imprese	2 Contributi agli investimenti a altre imprese partecipate	0	9062024	PNRR M5C2-I2.2 PIANI URBANI INTEGRATI SPUGNA - REALIZZAZIONE DISCONNESSIONE VIA MATTEOTTI TRATTO TRA IL CIVICO 16 E 18 - ASSAGO CUP I48E22000040001 (FINALIZZATO A CAP. 40000148)	9 Sviluppo sostenibile e tutela del territorio e dell'ambiente	6 Tutela e valorizzazione delle risorse idriche	2022PNR02.PNRR M5C2 I2.2 PIANI URBANI INTEGRATI-SPUGNA	Vincoli derivanti da trasferimenti	3.923,25	0,00	0,00	0,00	0,00
2 Spese in conto capitale	3 Contributi agli investimenti	3 Contributi agli investimenti a Imprese	2 Contributi agli investimenti a altre imprese partecipate	0	9062024	PNRR M5C2-I2.2 PIANI URBANI INTEGRATI SPUGNA - REALIZZAZIONE DISCONNESSIONE VIA MATTEOTTI TRATTO TRA IL CIVICO 16 E 18 - ASSAGO CUP I48E22000040001 (FINALIZZATO A CAP. 40000148)	9 Sviluppo sostenibile e tutela del territorio e dell'ambiente	6 Tutela e valorizzazione delle risorse idriche	2023PNR02.PNRR M5C2 I2.2 PIANI URBANI INTEGRATI-SPUGNA	Vincoli derivanti da trasferimenti	20.819,52	13.742,90	0,00	0,00	0,00
2 Spese in conto capitale	3 Contributi agli investimenti	3 Contributi agli investimenti a Imprese	2 Contributi agli investimenti a altre imprese partecipate	0	9062025	PNRR M5C2-I2.2 PIANI URBANI INTEGRATI SPUGNA - REALIZZAZIONE DISCONNESSIONE VIA TOGLIATTI - ASSAGO CUP I48E22000070001 (FINALIZZATO A CAP. 40000148)	9 Sviluppo sostenibile e tutela del territorio e dell'ambiente	6 Tutela e valorizzazione delle risorse idriche	2022PNR02.PNRR M5C2 I2.2 PIANI URBANI INTEGRATI-SPUGNA	Vincoli derivanti da trasferimenti	21.304,90	0,00	0,00	0,00	13.421,95

Titolo	II liv. p.f.	III liv. p.f.	IV liv. p.f.	V liv. p.f.	Capitolo	Descrizione capitolo	Missione	Programma	Vincolo	Tipo vincolo	Stanziamiento 2023	Impegni 2023	Minori residui	Impegni esercizi futuri finanziati con F.p.v. 2023	Economie impegni F.p.v. 2023
2 Spese in conto capitale	3 Contributi agli investimenti	3 Contributi agli investimenti a Imprese	2 Contributi agli investimenti a altre imprese partecipate	0	9062026	PNRR M5C2-I2.2 PIANI URBANI INTEGRATI SPUGNA - REALIZZAZIONE ALLEGGERIMENTO VIA 1° MAGGIO - ASSAGO CUP I48E22000050001 (FINALIZZATO A CAP. 40000148)	9 Sviluppo sostenibile e tutela del territorio e dell'ambiente	6 Tutela e valorizzazione delle risorse idriche	2022PNR02.PNRR M5C2 I2.2 PIANI URBANI INTEGRATI-SPUGNA	Vincoli derivanti da trasferimenti	4.945,52	0,00	0,00	0,00	0,00
2 Spese in conto capitale	3 Contributi agli investimenti	3 Contributi agli investimenti a Imprese	2 Contributi agli investimenti a altre imprese partecipate	0	9062026	PNRR M5C2-I2.2 PIANI URBANI INTEGRATI SPUGNA - REALIZZAZIONE ALLEGGERIMENTO VIA 1° MAGGIO - ASSAGO CUP I48E22000050001 (FINALIZZATO A CAP. 40000148)	9 Sviluppo sostenibile e tutela del territorio e dell'ambiente	6 Tutela e valorizzazione delle risorse idriche	2023PNR02.PNRR M5C2 I2.2 PIANI URBANI INTEGRATI-SPUGNA	Vincoli derivanti da trasferimenti	183,18	183,17	0,00	0,00	0,00
2 Spese in conto capitale	3 Contributi agli investimenti	3 Contributi agli investimenti a Imprese	2 Contributi agli investimenti a altre imprese partecipate	0	9062027	PNRR M5C2-I2.2 PIANI URBANI INTEGRATI SPUGNA - REALIZZAZIONE DISCONNESSIONE VIA ROMA - IN PROSSIMITA' DEL CIMITERO - ASSAGO CUP I48E22000060001 (FINALIZZATO A CAP. 40000148)	9 Sviluppo sostenibile e tutela del territorio e dell'ambiente	6 Tutela e valorizzazione delle risorse idriche	2022PNR02.PNRR M5C2 I2.2 PIANI URBANI INTEGRATI-SPUGNA	Vincoli derivanti da trasferimenti	15.717,87	0,00	0,00	0,00	8.192,93
2 Spese in conto capitale	3 Contributi agli investimenti	3 Contributi agli investimenti a Imprese	2 Contributi agli investimenti a altre imprese partecipate	0	9062028	PNRR M5C2-I2.2 PIANI URBANI INTEGRATI SPUGNA - REALIZZAZIONE DISCONNESSIONE VIA DANTE STRADA DI ACCESSO AL CENTRO SPORTIVO - BOLLATE CUP I28E22000010001 (FINALIZZATO A CAP. 40000148)	9 Sviluppo sostenibile e tutela del territorio e dell'ambiente	6 Tutela e valorizzazione delle risorse idriche	2022PNR02.PNRR M5C2 I2.2 PIANI URBANI INTEGRATI-SPUGNA	Vincoli derivanti da trasferimenti	24.517,02	0,00	0,00	0,00	0,00
2 Spese in conto capitale	3 Contributi agli investimenti	3 Contributi agli investimenti a Imprese	2 Contributi agli investimenti a altre imprese partecipate	0	9062028	PNRR M5C2-I2.2 PIANI URBANI INTEGRATI SPUGNA - REALIZZAZIONE DISCONNESSIONE VIA DANTE STRADA DI ACCESSO AL CENTRO SPORTIVO - BOLLATE CUP I28E22000010001 (FINALIZZATO A CAP. 40000148)	9 Sviluppo sostenibile e tutela del territorio e dell'ambiente	6 Tutela e valorizzazione delle risorse idriche	2023PNR02.PNRR M5C2 I2.2 PIANI URBANI INTEGRATI-SPUGNA	Vincoli derivanti da trasferimenti	101.760,52	16.985,18	0,00	0,00	0,00
2 Spese in conto capitale	3 Contributi agli investimenti	3 Contributi agli investimenti a Imprese	2 Contributi agli investimenti a altre imprese partecipate	0	9062029	PNRR M5C2-I2.2 PIANI URBANI INTEGRATI SPUGNA - REALIZZAZIONE DISCONNESSIONE VIA GIANDOMENICO ROMAGNOSI - BOLLATE CUP I28E22000020001 (FINALIZZATO A CAP. 40000148)	9 Sviluppo sostenibile e tutela del territorio e dell'ambiente	6 Tutela e valorizzazione delle risorse idriche	2022PNR02.PNRR M5C2 I2.2 PIANI URBANI INTEGRATI-SPUGNA	Vincoli derivanti da trasferimenti	5.825,46	0,00	0,00	0,00	1.463,47
2 Spese in conto capitale	3 Contributi agli investimenti	3 Contributi agli investimenti a Imprese	2 Contributi agli investimenti a altre imprese partecipate	0	9062030	PNRR M5C2-I2.2 PIANI URBANI INTEGRATI SPUGNA - REALIZZAZIONE DISCONNESSIONE PIAZZA DELLA RESISTENZA - BOLLATE CUP I28E22000030001 (FINALIZZATO A CAP. 40000148)	9 Sviluppo sostenibile e tutela del territorio e dell'ambiente	6 Tutela e valorizzazione delle risorse idriche	2022PNR02.PNRR M5C2 I2.2 PIANI URBANI INTEGRATI-SPUGNA	Vincoli derivanti da trasferimenti	23.210,64	0,00	0,00	0,00	17.914,06

Titolo	II liv. p.f.	III liv. p.f.	IV liv. p.f.	V liv. p.f.	Capitolo	Descrizione capitolo	Missione	Programma	Vincolo	Tipo vincolo	Stanziamiento 2023	Impegni 2023	Minori residui	Impegni esercizi futuri finanziati con F.p.v. 2023	Economie impegni F.p.v. 2023
2 Spese in conto capitale	3 Contributi agli investimenti	3 Contributi agli investimenti a Imprese	2 Contributi agli investimenti a altre imprese partecipate	0	9062031	PNRR MSC2-I2.2 PIANI URBANI INTEGRATI SPUGNA - REALIZZAZIONE DISCONNESSIONE VIA CADUTI BOLLATESI - BOLLATE CUP I28E22000040001 (FINALIZZATO A CAP. 40000148)	9 Sviluppo sostenibile e tutela del territorio e dell'ambiente	6 Tutela e valorizzazione delle risorse idriche	2022PNR02.PNRR MSC2 I2.2 PIANI URBANI INTEGRATI-SPUGNA	Vincoli derivanti da trasferimenti	21.933,41	0,00	0,00	0,00	0,00
2 Spese in conto capitale	3 Contributi agli investimenti	3 Contributi agli investimenti a Imprese	2 Contributi agli investimenti a altre imprese partecipate	0	9062031	PNRR MSC2-I2.2 PIANI URBANI INTEGRATI SPUGNA - REALIZZAZIONE DISCONNESSIONE VIA CADUTI BOLLATESI - BOLLATE CUP I28E22000040001 (FINALIZZATO A CAP. 40000148)	9 Sviluppo sostenibile e tutela del territorio e dell'ambiente	6 Tutela e valorizzazione delle risorse idriche	2023PNR02.PNRR MSC2 I2.2 PIANI URBANI INTEGRATI-SPUGNA	Vincoli derivanti da trasferimenti	71.874,14	5.884,51	0,00	0,00	0,00
2 Spese in conto capitale	3 Contributi agli investimenti	3 Contributi agli investimenti a Imprese	2 Contributi agli investimenti a altre imprese partecipate	0	9062032	PNRR MSC2-I2.2 PIANI URBANI INTEGRATI SPUGNA - REALIZZAZIONE DISCONNESSIONE VIA DEL MOLINO - BRESSO CUP I78E22000020001 (FINALIZZATO A CAP. 40000148)	9 Sviluppo sostenibile e tutela del territorio e dell'ambiente	6 Tutela e valorizzazione delle risorse idriche	2022PNR02.PNRR MSC2 I2.2 PIANI URBANI INTEGRATI-SPUGNA	Vincoli derivanti da trasferimenti	5.118,38	0,00	0,00	0,00	773,38
2 Spese in conto capitale	3 Contributi agli investimenti	3 Contributi agli investimenti a Imprese	2 Contributi agli investimenti a altre imprese partecipate	0	9062033	PNRR MSC2-I2.2 PIANI URBANI INTEGRATI SPUGNA - REALIZZAZIONE ALLEGGERIMENTO VIA ARCHIMEDE - BRESSO CUP I78E22000030001 (FINALIZZATO A CAP. 40000148)	9 Sviluppo sostenibile e tutela del territorio e dell'ambiente	6 Tutela e valorizzazione delle risorse idriche	2022PNR02.PNRR MSC2 I2.2 PIANI URBANI INTEGRATI-SPUGNA	Vincoli derivanti da trasferimenti	12.695,99	0,00	0,00	0,00	6.357,46
2 Spese in conto capitale	3 Contributi agli investimenti	3 Contributi agli investimenti a Imprese	2 Contributi agli investimenti a altre imprese partecipate	0	9062034	PNRR MSC2-I2.2 PIANI URBANI INTEGRATI SPUGNA - REALIZZAZIONE DISCONNESSIONE PIAZZA UNITA' D'ITALIA (PIAZZA DEL MERCATO) - BUSCATE CUP I48E22000110001 (FINALIZZATO A CAP. 40000148)	9 Sviluppo sostenibile e tutela del territorio e dell'ambiente	6 Tutela e valorizzazione delle risorse idriche	2022PNR02.PNRR MSC2 I2.2 PIANI URBANI INTEGRATI-SPUGNA	Vincoli derivanti da trasferimenti	11.283,34	0,00	0,00	0,00	2.013,72
2 Spese in conto capitale	3 Contributi agli investimenti	3 Contributi agli investimenti a Imprese	2 Contributi agli investimenti a altre imprese partecipate	0	9062035	PNRR MSC2-I2.2 PIANI URBANI INTEGRATI SPUGNA - REALIZZAZIONE DISCONNESSIONE VIA PRIMO MAGGIO-VIA SAN PIETRO - BUSCATE CUP I48E22000100001 (FINALIZZATO A CAP. 40000148)	9 Sviluppo sostenibile e tutela del territorio e dell'ambiente	6 Tutela e valorizzazione delle risorse idriche	2022PNR02.PNRR MSC2 I2.2 PIANI URBANI INTEGRATI-SPUGNA	Vincoli derivanti da trasferimenti	13.459,85	0,00	0,00	0,00	2.446,93
2 Spese in conto capitale	3 Contributi agli investimenti	3 Contributi agli investimenti a Imprese	2 Contributi agli investimenti a altre imprese partecipate	0	9062036	PNRR MSC2-I2.2 PIANI URBANI INTEGRATI SPUGNA - REALIZZAZIONE DISCONNESSIONE VIA DELL'INDUSTRIA - BUSCATE CUP I48E22000090001 (FINALIZZATO A CAP. 40000148)	9 Sviluppo sostenibile e tutela del territorio e dell'ambiente	6 Tutela e valorizzazione delle risorse idriche	2022PNR02.PNRR MSC2 I2.2 PIANI URBANI INTEGRATI-SPUGNA	Vincoli derivanti da trasferimenti	19.711,10	0,00	0,00	0,00	7.855,98

Titolo	II liv. p.f.	III liv. p.f.	IV liv. p.f.	V liv. p.f.	Capitolo	Descrizione capitolo	Missione	Programma	Vincolo	Tipo vincolo	Stanziamiento 2023	Impegni 2023	Minori residui	Impegni esercizi futuri finanziati con F.p.v. 2023	Economie impegni F.p.v. 2023
2 Spese in conto capitale	3 Contributi agli investimenti	3 Contributi agli investimenti a Imprese	2 Contributi agli investimenti a altre imprese partecipate	0	9062037	PNRR M5C2-I2.2 PIANI URBANI INTEGRATI SPUGNA - REALIZZAZIONE DISCONNESSIONE VIA EDISON - BUSCATE CUP I48E22000080001 (FINALIZZATO A CAP. 40000148)	9 Sviluppo sostenibile e tutela del territorio e dell'ambiente	6 Tutela e valorizzazione delle risorse idriche	2022PNR02.PNRR M5C2 I2.2 PIANI URBANI INTEGRATI-SPUGNA	Vincoli derivanti da trasferimenti	6.595,59	0,00	0,00	0,00	1.337,77
2 Spese in conto capitale	3 Contributi agli investimenti	3 Contributi agli investimenti a Imprese	2 Contributi agli investimenti a altre imprese partecipate	0	9062038	PNRR M5C2-I2.2 PIANI URBANI INTEGRATI SPUGNA - REALIZZAZIONE DISCONNESSIONE VIA 24 MAGGIO - CANEGRATE CUP I38E22000030001 (FINALIZZATO A CAP. 40000148)	9 Sviluppo sostenibile e tutela del territorio e dell'ambiente	6 Tutela e valorizzazione delle risorse idriche	2022PNR02.PNRR M5C2 I2.2 PIANI URBANI INTEGRATI-SPUGNA	Vincoli derivanti da trasferimenti	18.743,51	0,00	0,00	0,00	0,00
2 Spese in conto capitale	3 Contributi agli investimenti	3 Contributi agli investimenti a Imprese	2 Contributi agli investimenti a altre imprese partecipate	0	9062038	PNRR M5C2-I2.2 PIANI URBANI INTEGRATI SPUGNA - REALIZZAZIONE DISCONNESSIONE VIA 24 MAGGIO - CANEGRATE CUP I38E22000030001 (FINALIZZATO A CAP. 40000148)	9 Sviluppo sostenibile e tutela del territorio e dell'ambiente	6 Tutela e valorizzazione delle risorse idriche	2023PNR02.PNRR M5C2 I2.2 PIANI URBANI INTEGRATI-SPUGNA	Vincoli derivanti da trasferimenti	869,16	834,26	0,00	0,00	0,00
2 Spese in conto capitale	3 Contributi agli investimenti	3 Contributi agli investimenti a Imprese	2 Contributi agli investimenti a altre imprese partecipate	0	9062039	PNRR M5C2-I2.2 PIANI URBANI INTEGRATI SPUGNA - REALIZZAZIONE DISCONNESSIONE VIA BORMIO - CANEGRATE CUP I38E22000040001 (FINALIZZATO A CAP. 40000148)	9 Sviluppo sostenibile e tutela del territorio e dell'ambiente	6 Tutela e valorizzazione delle risorse idriche	2022PNR02.PNRR M5C2 I2.2 PIANI URBANI INTEGRATI-SPUGNA	Vincoli derivanti da trasferimenti	25.665,84	0,00	0,00	0,00	0,00
2 Spese in conto capitale	3 Contributi agli investimenti	3 Contributi agli investimenti a Imprese	2 Contributi agli investimenti a altre imprese partecipate	0	9062039	PNRR M5C2-I2.2 PIANI URBANI INTEGRATI SPUGNA - REALIZZAZIONE DISCONNESSIONE VIA BORMIO - CANEGRATE CUP I38E22000040001 (FINALIZZATO A CAP. 40000148)	9 Sviluppo sostenibile e tutela del territorio e dell'ambiente	6 Tutela e valorizzazione delle risorse idriche	2023PNR02.PNRR M5C2 I2.2 PIANI URBANI INTEGRATI-SPUGNA	Vincoli derivanti da trasferimenti	45.045,55	44.240,56	0,00	0,00	0,00
2 Spese in conto capitale	3 Contributi agli investimenti	3 Contributi agli investimenti a Imprese	2 Contributi agli investimenti a altre imprese partecipate	0	9062040	PNRR M5C2-I2.2 PIANI URBANI INTEGRATI SPUGNA - REALIZZAZIONE DISCONNESSIONE INCROCIO VIA ROMA-VIA DANTE-VIA LIBERTA'; PARCHEGGIO PARCO BORSELLINO - CESANO BOSCONO CUP I48E22000120001 (FINALIZZATO A CAP. 40000148)	9 Sviluppo sostenibile e tutela del territorio e dell'ambiente	6 Tutela e valorizzazione delle risorse idriche	2022PNR02.PNRR M5C2 I2.2 PIANI URBANI INTEGRATI-SPUGNA	Vincoli derivanti da trasferimenti	17.604,72	0,00	0,00	0,00	9.917,43
2 Spese in conto capitale	3 Contributi agli investimenti	3 Contributi agli investimenti a Imprese	2 Contributi agli investimenti a altre imprese partecipate	0	9062041	PNRR M5C2-I2.2 PIANI URBANI INTEGRATI SPUGNA - REALIZZAZIONE DISCONNESSIONE VIA DELLE ACACIE - CESANO BOSCONO CUP I48E22000130001 (FINALIZZATO A CAP. 40000148)	9 Sviluppo sostenibile e tutela del territorio e dell'ambiente	6 Tutela e valorizzazione delle risorse idriche	2022PNR02.PNRR M5C2 I2.2 PIANI URBANI INTEGRATI-SPUGNA	Vincoli derivanti da trasferimenti	31.971,52	0,00	0,00	0,00	0,00

Titolo	II liv. p.f.	III liv. p.f.	IV liv. p.f.	V liv. p.f.	Capitolo	Descrizione capitolo	Missione	Programma	Vincolo	Tipo vincolo	Stanziamiento 2023	Impegni 2023	Minori residui	Impegni esercizi futuri finanziati con F.p.v. 2023	Economie impegni F.p.v. 2023
2 Spese in conto capitale	3 Contributi agli investimenti	3 Contributi agli investimenti a Imprese	2 Contributi agli investimenti a altre imprese partecipate	0	9062041	PNRR M5C2-I2.2 PIANI URBANI INTEGRATI SPUGNA - REALIZZAZIONE DISCONNESSIONE VIA DELLE ACACIE - CESANO BOSCO CUP I48E22000130001 (FINALIZZATO A CAP. 40000148)	9 Sviluppo sostenibile e tutela del territorio e dell'ambiente	6 Tutela e valorizzazione delle risorse idriche	2023PNR02.PNRR M5C2 I2.2 PIANI URBANI INTEGRATI-SPUGNA	Vincoli derivanti da trasferimenti	152.413,78	151.138,43	0,00	0,00	0,00
2 Spese in conto capitale	3 Contributi agli investimenti	3 Contributi agli investimenti a Imprese	2 Contributi agli investimenti a altre imprese partecipate	0	9062042	PNRR M5C2-I2.2 PIANI URBANI INTEGRATI SPUGNA - REALIZZAZIONE RIQUALIFICAZIONE PIAZZA IV NOVEMBRE - CESATE CUP I68E22000010001 (FINALIZZATO A CAP. 40000148)	9 Sviluppo sostenibile e tutela del territorio e dell'ambiente	6 Tutela e valorizzazione delle risorse idriche	2022PNR02.PNRR M5C2 I2.2 PIANI URBANI INTEGRATI-SPUGNA	Vincoli derivanti da trasferimenti	15.727,32	0,00	0,00	0,00	6.335,96
2 Spese in conto capitale	3 Contributi agli investimenti	3 Contributi agli investimenti a Imprese	2 Contributi agli investimenti a altre imprese partecipate	0	9062043	PNRR M5C2-I2.2 PIANI URBANI INTEGRATI SPUGNA - REALIZZAZIONE RIQUALIFICAZIONE AD AREA MULTISPORT IN VIA TUROLO - CINISELLO BALSAMO CUP I78E22000040001 (FINALIZZATO A CAP. 40000148)	9 Sviluppo sostenibile e tutela del territorio e dell'ambiente	6 Tutela e valorizzazione delle risorse idriche	2022PNR02.PNRR M5C2 I2.2 PIANI URBANI INTEGRATI-SPUGNA	Vincoli derivanti da trasferimenti	67.630,59	0,00	0,00	0,00	0,00
2 Spese in conto capitale	3 Contributi agli investimenti	3 Contributi agli investimenti a Imprese	2 Contributi agli investimenti a altre imprese partecipate	0	9062043	PNRR M5C2-I2.2 PIANI URBANI INTEGRATI SPUGNA - REALIZZAZIONE RIQUALIFICAZIONE AD AREA MULTISPORT IN VIA TUROLO - CINISELLO BALSAMO CUP I78E22000040001 (FINALIZZATO A CAP. 40000148)	9 Sviluppo sostenibile e tutela del territorio e dell'ambiente	6 Tutela e valorizzazione delle risorse idriche	2023PNR02.PNRR M5C2 I2.2 PIANI URBANI INTEGRATI-SPUGNA	Vincoli derivanti da trasferimenti	236.295,55	84.300,21	0,00	0,00	0,00
2 Spese in conto capitale	3 Contributi agli investimenti	3 Contributi agli investimenti a Imprese	2 Contributi agli investimenti a altre imprese partecipate	0	9062044	PNRR M5C2-I2.2 PIANI URBANI INTEGRATI SPUGNA - REALIZZAZIONE DISCONNESSIONE VIA CESARE BATTISTI - COLOGNO MONZESE CUP I28E22000050001 (FINALIZZATO A CAP. 40000148)	9 Sviluppo sostenibile e tutela del territorio e dell'ambiente	6 Tutela e valorizzazione delle risorse idriche	2022PNR02.PNRR M5C2 I2.2 PIANI URBANI INTEGRATI-SPUGNA	Vincoli derivanti da trasferimenti	15.000,62	0,00	0,00	0,00	0,00
2 Spese in conto capitale	3 Contributi agli investimenti	3 Contributi agli investimenti a Imprese	2 Contributi agli investimenti a altre imprese partecipate	0	9062044	PNRR M5C2-I2.2 PIANI URBANI INTEGRATI SPUGNA - REALIZZAZIONE DISCONNESSIONE VIA CESARE BATTISTI - COLOGNO MONZESE CUP I28E22000050001 (FINALIZZATO A CAP. 40000148)	9 Sviluppo sostenibile e tutela del territorio e dell'ambiente	6 Tutela e valorizzazione delle risorse idriche	2023PNR02.PNRR M5C2 I2.2 PIANI URBANI INTEGRATI-SPUGNA	Vincoli derivanti da trasferimenti	63.661,12	63.075,69	0,00	0,00	0,00
2 Spese in conto capitale	3 Contributi agli investimenti	3 Contributi agli investimenti a Imprese	2 Contributi agli investimenti a altre imprese partecipate	0	9062045	PNRR M5C2-I2.2 PIANI URBANI INTEGRATI SPUGNA - REALIZZAZIONE RIQUALIFICAZIONE VIA LUIGI GALVANI - COLOGNO MONZESE CUP I28E22000060001 (FINALIZZATO A CAP. 40000148)	9 Sviluppo sostenibile e tutela del territorio e dell'ambiente	6 Tutela e valorizzazione delle risorse idriche	2022PNR02.PNRR M5C2 I2.2 PIANI URBANI INTEGRATI-SPUGNA	Vincoli derivanti da trasferimenti	59.372,02	0,00	0,00	0,00	47.913,10

Titolo	II liv. p.f.	III liv. p.f.	IV liv. p.f.	V liv. p.f.	Capitolo	Descrizione capitolo	Missione	Programma	Vincolo	Tipo vincolo	Stanziamiento 2023	Impegni 2023	Minori residui	Impegni esercizi futuri finanziati con F.p.v. 2023	Economie impegni F.p.v. 2023
2 Spese in conto capitale	3 Contributi agli investimenti	3 Contributi agli investimenti a Imprese	2 Contributi agli investimenti a altre imprese partecipate	0	9062046	PNRR MSC2-I2.2 PIANI URBANI INTEGRATI SPUGNA - REALIZZAZIONE DISCONNESSIONE DI VIA SANTA MARIA - COLOGNO MONZESE CUP I28E22000070001 (FINALIZZATO A CAP. 40000148)	9 Sviluppo sostenibile e tutela del territorio e dell'ambiente	6 Tutela e valorizzazione delle risorse idriche	2022PNR02.PNRR MSC2 I2.2 PIANI URBANI INTEGRATI-SPUGNA	Vincoli derivanti da trasferimenti	47.523,93	0,00	0,00	0,00	37.983,64
2 Spese in conto capitale	3 Contributi agli investimenti	3 Contributi agli investimenti a Imprese	2 Contributi agli investimenti a altre imprese partecipate	0	9062047	PNRR MSC2-I2.2 PIANI URBANI INTEGRATI SPUGNA - REALIZZAZIONE DISCONNESSIONE DI PARCHEGGIO COLOGNO CENTRO - COLOGNO MONZESE CUP I28E22000110001 (FINALIZZATO A CAP. 40000148)	9 Sviluppo sostenibile e tutela del territorio e dell'ambiente	6 Tutela e valorizzazione delle risorse idriche	2022PNR02.PNRR MSC2 I2.2 PIANI URBANI INTEGRATI-SPUGNA	Vincoli derivanti da trasferimenti	54.089,73	0,00	0,00	0,00	46.123,63
2 Spese in conto capitale	3 Contributi agli investimenti	3 Contributi agli investimenti a Imprese	2 Contributi agli investimenti a altre imprese partecipate	0	9062048	PNRR MSC2-I2.2 PIANI URBANI INTEGRATI SPUGNA - REALIZZAZIONE ALLEGGERIMENTO PARCHEGGIO VIA VOLTA - COLOGNO MONZESE CUP I28E22000080001 (FINALIZZATO A CAP. 40000148)	9 Sviluppo sostenibile e tutela del territorio e dell'ambiente	6 Tutela e valorizzazione delle risorse idriche	2022PNR02.PNRR MSC2 I2.2 PIANI URBANI INTEGRATI-SPUGNA	Vincoli derivanti da trasferimenti	17.079,58	0,00	0,00	0,00	0,00
2 Spese in conto capitale	3 Contributi agli investimenti	3 Contributi agli investimenti a Imprese	2 Contributi agli investimenti a altre imprese partecipate	0	9062048	PNRR MSC2-I2.2 PIANI URBANI INTEGRATI SPUGNA - REALIZZAZIONE ALLEGGERIMENTO PARCHEGGIO VIA VOLTA - COLOGNO MONZESE CUP I28E22000080001 (FINALIZZATO A CAP. 40000148)	9 Sviluppo sostenibile e tutela del territorio e dell'ambiente	6 Tutela e valorizzazione delle risorse idriche	2023PNR02.PNRR MSC2 I2.2 PIANI URBANI INTEGRATI-SPUGNA	Vincoli derivanti da trasferimenti	64.946,05	49.926,00	0,00	0,00	0,00
2 Spese in conto capitale	3 Contributi agli investimenti	3 Contributi agli investimenti a Imprese	2 Contributi agli investimenti a altre imprese partecipate	0	9062049	PNRR MSC2-I2.2 PIANI URBANI INTEGRATI SPUGNA - REALIZZAZIONE ALLEGGERIMENTO PARCHEGGIO VIA VISCONTI - COLOGNO MONZESE CUP I28E22000090001 (FINALIZZATO A CAP. 40000148)	9 Sviluppo sostenibile e tutela del territorio e dell'ambiente	6 Tutela e valorizzazione delle risorse idriche	2022PNR02.PNRR MSC2 I2.2 PIANI URBANI INTEGRATI-SPUGNA	Vincoli derivanti da trasferimenti	15.911,00	0,00	0,00	0,00	8.742,41
2 Spese in conto capitale	3 Contributi agli investimenti	3 Contributi agli investimenti a Imprese	2 Contributi agli investimenti a altre imprese partecipate	0	9062050	PNRR MSC2-I2.2 PIANI URBANI INTEGRATI SPUGNA - REALIZZAZIONE ALLEGGERIMENTO PARCHEGGIO VIA TOTI - COLOGNO MONZESE CUP I28E22000100001 (FINALIZZATO A CAP. 40000148)	9 Sviluppo sostenibile e tutela del territorio e dell'ambiente	6 Tutela e valorizzazione delle risorse idriche	2022PNR02.PNRR MSC2 I2.2 PIANI URBANI INTEGRATI-SPUGNA	Vincoli derivanti da trasferimenti	17.447,23	0,00	0,00	0,00	0,00
2 Spese in conto capitale	3 Contributi agli investimenti	3 Contributi agli investimenti a Imprese	2 Contributi agli investimenti a altre imprese partecipate	0	9062050	PNRR MSC2-I2.2 PIANI URBANI INTEGRATI SPUGNA - REALIZZAZIONE ALLEGGERIMENTO PARCHEGGIO VIA TOTI - COLOGNO MONZESE CUP I28E22000100001 (FINALIZZATO A CAP. 40000148)	9 Sviluppo sostenibile e tutela del territorio e dell'ambiente	6 Tutela e valorizzazione delle risorse idriche	2023PNR02.PNRR MSC2 I2.2 PIANI URBANI INTEGRATI-SPUGNA	Vincoli derivanti da trasferimenti	74.403,62	14.803,98	0,00	0,00	0,00

Titolo	II liv. p.f.	III liv. p.f.	IV liv. p.f.	V liv. p.f.	Capitolo	Descrizione capitolo	Missione	Programma	Vincolo	Tipo vincolo	Stanziamiento 2023	Impegni 2023	Minori residui	Impegni esercizi futuri finanziati con F.p.v. 2023	Economie impegni F.p.v. 2023
2 Spese in conto capitale	3 Contributi agli investimenti	3 Contributi agli investimenti a Imprese	2 Contributi agli investimenti a altre imprese partecipate	0	9062051	PNRR MSC2-I2.2 PIANI URBANI INTEGRATI SPUGNA - REALIZZAZIONE ALLEGGERIMENTO VIA G. BRODOLINI - CORMANO CUP I78E2200060001 (FINALIZZATO A CAP. 40000148)	9 Sviluppo sostenibile e tutela del territorio e dell'ambiente	6 Tutela e valorizzazione delle risorse idriche	2022PNR02.PNRR MSC2 I2.2 PIANI URBANI INTEGRATI-SPUGNA	Vincoli derivanti da trasferimenti	58.320,02	0,00	0,00	0,00	0,00
2 Spese in conto capitale	3 Contributi agli investimenti	3 Contributi agli investimenti a Imprese	2 Contributi agli investimenti a altre imprese partecipate	0	9062051	PNRR MSC2-I2.2 PIANI URBANI INTEGRATI SPUGNA - REALIZZAZIONE ALLEGGERIMENTO VIA G. BRODOLINI - CORMANO CUP I78E2200060001 (FINALIZZATO A CAP. 40000148)	9 Sviluppo sostenibile e tutela del territorio e dell'ambiente	6 Tutela e valorizzazione delle risorse idriche	2023PNR02.PNRR MSC2 I2.2 PIANI URBANI INTEGRATI-SPUGNA	Vincoli derivanti da trasferimenti	194.972,16	67.727,83	0,00	0,00	0,00
2 Spese in conto capitale	3 Contributi agli investimenti	3 Contributi agli investimenti a Imprese	2 Contributi agli investimenti a altre imprese partecipate	0	9062052	PNRR MSC2-I2.2 PIANI URBANI INTEGRATI SPUGNA - REALIZZAZIONE ALLEGGERIMENTO VIA BRODOLINI - DEI BRAVI - CORMANO CUP I78E2200050001 (FINALIZZATO A CAP. 40000148)	9 Sviluppo sostenibile e tutela del territorio e dell'ambiente	6 Tutela e valorizzazione delle risorse idriche	2022PNR02.PNRR MSC2 I2.2 PIANI URBANI INTEGRATI-SPUGNA	Vincoli derivanti da trasferimenti	10.591,34	0,00	0,00	0,00	4.916,10
2 Spese in conto capitale	3 Contributi agli investimenti	3 Contributi agli investimenti a Imprese	2 Contributi agli investimenti a altre imprese partecipate	0	9062053	PNRR MSC2-I2.2 PIANI URBANI INTEGRATI SPUGNA - REALIZZAZIONE RIQUALIFICAZIONE PIAZZA SAN MARTINO - CORNAREDO CUP I88E2200020001 (FINALIZZATO A CAP. 40000148)	9 Sviluppo sostenibile e tutela del territorio e dell'ambiente	6 Tutela e valorizzazione delle risorse idriche	2022PNR02.PNRR MSC2 I2.2 PIANI URBANI INTEGRATI-SPUGNA	Vincoli derivanti da trasferimenti	71.522,34	0,00	0,00	0,00	19.236,01
2 Spese in conto capitale	3 Contributi agli investimenti	3 Contributi agli investimenti a Imprese	2 Contributi agli investimenti a altre imprese partecipate	0	9062054	PNRR MSC2-I2.2 PIANI URBANI INTEGRATI SPUGNA - REALIZZAZIONE ALLEGGERIMENTO VIALE DELLA LIBERAZIONE-VIA MATTEOTTI - CORSICO CUP I58E22000010001 (FINALIZZATO A CAP. 40000148)	9 Sviluppo sostenibile e tutela del territorio e dell'ambiente	6 Tutela e valorizzazione delle risorse idriche	2022PNR02.PNRR MSC2 I2.2 PIANI URBANI INTEGRATI-SPUGNA	Vincoli derivanti da trasferimenti	47.071,95	0,00	0,00	0,00	41.097,13
2 Spese in conto capitale	3 Contributi agli investimenti	3 Contributi agli investimenti a Imprese	2 Contributi agli investimenti a altre imprese partecipate	0	9062055	PNRR MSC2-I2.2 PIANI URBANI INTEGRATI SPUGNA - REALIZZAZIONE DISCONNESSIONE PIAZZA MADRE TERESA DI CALCUTTA - GARBAGNATE MILANESE CUP I88E2200030001 (FINALIZZATO A CAP. 40000148)	9 Sviluppo sostenibile e tutela del territorio e dell'ambiente	6 Tutela e valorizzazione delle risorse idriche	2022PNR02.PNRR MSC2 I2.2 PIANI URBANI INTEGRATI-SPUGNA	Vincoli derivanti da trasferimenti	24.168,42	0,00	0,00	0,00	18.059,05
2 Spese in conto capitale	3 Contributi agli investimenti	3 Contributi agli investimenti a Imprese	2 Contributi agli investimenti a altre imprese partecipate	0	9062056	PNRR MSC2-I2.2 PIANI URBANI INTEGRATI SPUGNA - REALIZZAZIONE DISCONNESSIONE VIA DEI TIGLI-VIA PER CESATE - GARBAGNATE MILANESE CUP I88E2200040001 (FINALIZZATO A CAP. 40000148)	9 Sviluppo sostenibile e tutela del territorio e dell'ambiente	6 Tutela e valorizzazione delle risorse idriche	2022PNR02.PNRR MSC2 I2.2 PIANI URBANI INTEGRATI-SPUGNA	Vincoli derivanti da trasferimenti	10.747,32	0,00	0,00	0,00	5.061,56

TABELLA ANALITICA DELLE RISORSE VINCOLATE IN AVANZO PER CAPITOLO - RENDICONTO 2023

Titolo	II liv. p.f.	III liv. p.f.	IV liv. p.f.	V liv. p.f.	Capitolo	Descrizione capitolo	Missione	Programma	Vincolo	Tipo vincolo	Stanziamiento 2023	Impegni 2023	Minori residui	Impegni esercizi futuri finanziati con F.p.v. 2023	Economie impegni F.p.v. 2023
2 Spese in conto capitale	3 Contributi agli investimenti	3 Contributi agli investimenti a Imprese	2 Contributi agli investimenti a altre imprese partecipate	0	9062057	PNRR M5C2-I2.2 PIANI URBANI INTEGRATI SPUGNA - REALIZZAZIONE DISCONNESSIONE VIA COMO-VIA VENEZIA - GARBAGNATE MILANESE CUP I38E22000050001 (FINALIZZATO A CAP. 40000148)	9 Sviluppo sostenibile e tutela del territorio e dell'ambiente	6 Tutela e valorizzazione delle risorse idriche	2022PNR02.PNRR M5C2-I2.2 PIANI URBANI INTEGRATI-SPUGNA	Vincoli derivanti da trasferimenti	55.072,69	0,00	0,00	0,00	47.714,26
2 Spese in conto capitale	3 Contributi agli investimenti	3 Contributi agli investimenti a Imprese	2 Contributi agli investimenti a altre imprese partecipate	0	9062058	PNRR M5C2-I2.2 PIANI URBANI INTEGRATI SPUGNA - REALIZZAZIONE DISCONNESSIONE PIAZZA TRENTO TRIESTE - LEGNANO CUP I38E22000050001 (FINALIZZATO A CAP. 40000148)	9 Sviluppo sostenibile e tutela del territorio e dell'ambiente	6 Tutela e valorizzazione delle risorse idriche	2022PNR02.PNRR M5C2-I2.2 PIANI URBANI INTEGRATI-SPUGNA	Vincoli derivanti da trasferimenti	23.255,45	0,00	0,00	0,00	15.874,41
2 Spese in conto capitale	3 Contributi agli investimenti	3 Contributi agli investimenti a Imprese	2 Contributi agli investimenti a altre imprese partecipate	0	9062059	PNRR M5C2-I2.2 PIANI URBANI INTEGRATI SPUGNA - REALIZZAZIONE DISCONNESSIONE VIA GIRARDELLI - LEGNANO CUP I38E22000060001 (FINALIZZATO A CAP. 40000148)	9 Sviluppo sostenibile e tutela del territorio e dell'ambiente	6 Tutela e valorizzazione delle risorse idriche	2022PNR02.PNRR M5C2-I2.2 PIANI URBANI INTEGRATI-SPUGNA	Vincoli derivanti da trasferimenti	39.982,18	0,00	0,00	0,00	21.930,04
2 Spese in conto capitale	3 Contributi agli investimenti	3 Contributi agli investimenti a Imprese	2 Contributi agli investimenti a altre imprese partecipate	0	9062060	PNRR M5C2-I2.2 PIANI URBANI INTEGRATI SPUGNA - REALIZZAZIONE DISCONNESSIONE VIA MATTEOTTI - LEGNANO CUP I38E22000070001 (FINALIZZATO A CAP. 40000148)	9 Sviluppo sostenibile e tutela del territorio e dell'ambiente	6 Tutela e valorizzazione delle risorse idriche	2022PNR02.PNRR M5C2-I2.2 PIANI URBANI INTEGRATI-SPUGNA	Vincoli derivanti da trasferimenti	8.046,69	0,00	0,00	0,00	799,17
2 Spese in conto capitale	3 Contributi agli investimenti	3 Contributi agli investimenti a Imprese	2 Contributi agli investimenti a altre imprese partecipate	0	9062061	PNRR M5C2-I2.2 PIANI URBANI INTEGRATI SPUGNA - REALIZZAZIONE DISCONNESSIONE VIA ROSSINI - LEGNANO CUP I38E22000080001 (FINALIZZATO A CAP. 40000148)	9 Sviluppo sostenibile e tutela del territorio e dell'ambiente	6 Tutela e valorizzazione delle risorse idriche	2022PNR02.PNRR M5C2-I2.2 PIANI URBANI INTEGRATI-SPUGNA	Vincoli derivanti da trasferimenti	19.760,88	0,00	0,00	0,00	0,00
2 Spese in conto capitale	3 Contributi agli investimenti	3 Contributi agli investimenti a Imprese	2 Contributi agli investimenti a altre imprese partecipate	0	9062061	PNRR M5C2-I2.2 PIANI URBANI INTEGRATI SPUGNA - REALIZZAZIONE DISCONNESSIONE VIA ROSSINI - LEGNANO CUP I38E22000080001 (FINALIZZATO A CAP. 40000148)	9 Sviluppo sostenibile e tutela del territorio e dell'ambiente	6 Tutela e valorizzazione delle risorse idriche	2023PNR02.PNRR M5C2-I2.2 PIANI URBANI INTEGRATI-SPUGNA	Vincoli derivanti da trasferimenti	114.026,20	0,00	0,00	0,00	0,00
2 Spese in conto capitale	3 Contributi agli investimenti	3 Contributi agli investimenti a Imprese	2 Contributi agli investimenti a altre imprese partecipate	0	9062062	PNRR M5C2-I2.2 PIANI URBANI INTEGRATI SPUGNA - REALIZZAZIONE DISCONNESSIONE CORSO MAGENTA - LEGNANO CUP I38E22000090001 (FINALIZZATO A CAP. 40000148)	9 Sviluppo sostenibile e tutela del territorio e dell'ambiente	6 Tutela e valorizzazione delle risorse idriche	2022PNR02.PNRR M5C2-I2.2 PIANI URBANI INTEGRATI-SPUGNA	Vincoli derivanti da trasferimenti	11.630,43	0,00	0,00	0,00	3.763,96
2 Spese in conto capitale	3 Contributi agli investimenti	3 Contributi agli investimenti a Imprese	2 Contributi agli investimenti a altre imprese partecipate	0	9062063	PNRR M5C2-I2.2 PIANI URBANI INTEGRATI SPUGNA - REALIZZAZIONE DISCONNESSIONE VIA PODGORA - LEGNANO CUP I38E22000100001 (FINALIZZATO A CAP. 40000148)	9 Sviluppo sostenibile e tutela del territorio e dell'ambiente	6 Tutela e valorizzazione delle risorse idriche	2022PNR02.PNRR M5C2-I2.2 PIANI URBANI INTEGRATI-SPUGNA	Vincoli derivanti da trasferimenti	14.875,31	0,00	0,00	0,00	0,00

Titolo	II liv. p.f.	III liv. p.f.	IV liv. p.f.	V liv. p.f.	Capitolo	Descrizione capitolo	Missione	Programma	Vincolo	Tipo vincolo	Stanziamiento 2023	Impegni 2023	Minori residui	Impegni esercizi futuri finanziati con F.p.v. 2023	Economie impegni F.p.v. 2023
2 Spese in conto capitale	3 Contributi agli investimenti	3 Contributi agli investimenti a Imprese	2 Contributi agli investimenti a altre imprese partecipate	0	9062063	PNRR M5C2-I2.2 PIANI URBANI INTEGRATI SPUGNA - REALIZZAZIONE DISCONNESSIONE VIA PODGORA - LEGNANO CUP I38E22000100001 (FINALIZZATO A CAP. 40000148)	9 Sviluppo sostenibile e tutela del territorio e dell'ambiente	6 Tutela e valorizzazione delle risorse idriche	2023PNR02.PNRR M5C2 I2.2 PIANI URBANI INTEGRATI-SPUGNA	Vincoli derivanti da trasferimenti	66.358,32	4.459,12	0,00	0,00	0,00
2 Spese in conto capitale	3 Contributi agli investimenti	3 Contributi agli investimenti a Imprese	2 Contributi agli investimenti a altre imprese partecipate	0	9062064	PNRR M5C2-I2.2 PIANI URBANI INTEGRATI SPUGNA - REALIZZAZIONE ALLEGGERIMENTO VIA MANZONI - MARCALLO CON CASONE CUP I18E22000020001 (FINALIZZATO A CAP. 40000148)	9 Sviluppo sostenibile e tutela del territorio e dell'ambiente	6 Tutela e valorizzazione delle risorse idriche	2022PNR02.PNRR M5C2 I2.2 PIANI URBANI INTEGRATI-SPUGNA	Vincoli derivanti da trasferimenti	25.416,22	0,00	0,00	0,00	18.506,07
2 Spese in conto capitale	3 Contributi agli investimenti	3 Contributi agli investimenti a Imprese	2 Contributi agli investimenti a altre imprese partecipate	0	9062065	PNRR M5C2-I2.2 PIANI URBANI INTEGRATI SPUGNA - REALIZZAZIONE DISCONNESSIONE DI PIAZZA FRANCESCO BIANCHI - MELEGNANO CUP I78E22000070001 (FINALIZZATO A CAP. 40000148)	9 Sviluppo sostenibile e tutela del territorio e dell'ambiente	6 Tutela e valorizzazione delle risorse idriche	2022PNR02.PNRR M5C2 I2.2 PIANI URBANI INTEGRATI-SPUGNA	Vincoli derivanti da trasferimenti	21.266,95	0,00	0,00	0,00	13.385,28
2 Spese in conto capitale	3 Contributi agli investimenti	3 Contributi agli investimenti a Imprese	2 Contributi agli investimenti a altre imprese partecipate	0	9062066	PNRR M5C2-I2.2 PIANI URBANI INTEGRATI SPUGNA - REALIZZAZIONE DISCONNESSIONE VIA BORSELLINO - OPERA CUP I88E22000080001 (FINALIZZATO A CAP. 40000148)	9 Sviluppo sostenibile e tutela del territorio e dell'ambiente	6 Tutela e valorizzazione delle risorse idriche	2022PNR02.PNRR M5C2 I2.2 PIANI URBANI INTEGRATI-SPUGNA	Vincoli derivanti da trasferimenti	16.966,03	0,00	0,00	0,00	9.328,40
2 Spese in conto capitale	3 Contributi agli investimenti	3 Contributi agli investimenti a Imprese	2 Contributi agli investimenti a altre imprese partecipate	0	9062067	PNRR M5C2-I2.2 PIANI URBANI INTEGRATI SPUGNA - REALIZZAZIONE DISCONNESSIONE VIA STAFFORA - OPERA CUP I88E22000070001 (FINALIZZATO A CAP. 40000148)	9 Sviluppo sostenibile e tutela del territorio e dell'ambiente	6 Tutela e valorizzazione delle risorse idriche	2022PNR02.PNRR M5C2 I2.2 PIANI URBANI INTEGRATI-SPUGNA	Vincoli derivanti da trasferimenti	28.920,31	0,00	0,00	0,00	20.604,08
2 Spese in conto capitale	3 Contributi agli investimenti	3 Contributi agli investimenti a Imprese	2 Contributi agli investimenti a altre imprese partecipate	0	9062068	PNRR M5C2-I2.2 PIANI URBANI INTEGRATI SPUGNA - REALIZZAZIONE ALLEGGERIMENTO VIA GRAMSCI, SOGLIANI, FALCONE - OPERA CUP I88E22000060001 (FINALIZZATO A CAP. 40000148)	9 Sviluppo sostenibile e tutela del territorio e dell'ambiente	6 Tutela e valorizzazione delle risorse idriche	2022PNR02.PNRR M5C2 I2.2 PIANI URBANI INTEGRATI-SPUGNA	Vincoli derivanti da trasferimenti	8.289,09	0,00	0,00	0,00	2.025,36
2 Spese in conto capitale	3 Contributi agli investimenti	3 Contributi agli investimenti a Imprese	2 Contributi agli investimenti a altre imprese partecipate	0	9062069	PNRR M5C2-I2.2 PIANI URBANI INTEGRATI SPUGNA - REALIZZAZIONE ALLEGGERIMENTO VIA DI VITTORIO - OPERA CUP I88E22000110001 (FINALIZZATO A CAP. 40000148)	9 Sviluppo sostenibile e tutela del territorio e dell'ambiente	6 Tutela e valorizzazione delle risorse idriche	2022PNR02.PNRR M5C2 I2.2 PIANI URBANI INTEGRATI-SPUGNA	Vincoli derivanti da trasferimenti	34.756,52	0,00	0,00	0,00	0,00
2 Spese in conto capitale	3 Contributi agli investimenti	3 Contributi agli investimenti a Imprese	2 Contributi agli investimenti a altre imprese partecipate	0	9062069	PNRR M5C2-I2.2 PIANI URBANI INTEGRATI SPUGNA - REALIZZAZIONE ALLEGGERIMENTO VIA DI VITTORIO - OPERA CUP I88E22000110001 (FINALIZZATO A CAP. 40000148)	9 Sviluppo sostenibile e tutela del territorio e dell'ambiente	6 Tutela e valorizzazione delle risorse idriche	2023PNR02.PNRR M5C2 I2.2 PIANI URBANI INTEGRATI-SPUGNA	Vincoli derivanti da trasferimenti	169.769,05	103.920,49	0,00	0,00	0,00

Titolo	II liv. p.f.	III liv. p.f.	IV liv. p.f.	V liv. p.f.	Capitolo	Descrizione capitolo	Missione	Programma	Vincolo	Tipo vincolo	Stanziamiento 2023	Impegni 2023	Minori residui	Impegni esercizi futuri finanziati con F.p.v. 2023	Economie impegni F.p.v. 2023
2 Spese in conto capitale	3 Contributi agli investimenti	3 Contributi agli investimenti a Imprese	2 Contributi agli investimenti a altre imprese partecipate	0	9062070	PNRR M5C2-I2.2 PIANI URBANI INTEGRATI SPUGNA - REALIZZAZIONE ALLEGGERIMENTO VIA BOZZINI - OPERA CUP I88E22000090001 (FINALIZZATO A CAP. 40000148)	9 Sviluppo sostenibile e tutela del territorio e dell'ambiente	6 Tutela e valorizzazione delle risorse idriche	2022PNR02.PNRR M5C2 I2.2 PIANI URBANI INTEGRATI-SPUGNA	Vincoli derivanti da trasferimenti	23.893,92	0,00	0,00	0,00	15.869,97
2 Spese in conto capitale	3 Contributi agli investimenti	3 Contributi agli investimenti a Imprese	2 Contributi agli investimenti a altre imprese partecipate	0	9062071	PNRR M5C2-I2.2 PIANI URBANI INTEGRATI SPUGNA - REALIZZAZIONE ALLEGGERIMENTO VIA EMILIA, VIA LOMBARDI - OPERA CUP I88E22000100001 (FINALIZZATO A CAP. 40000148)	9 Sviluppo sostenibile e tutela del territorio e dell'ambiente	6 Tutela e valorizzazione delle risorse idriche	2022PNR02.PNRR M5C2 I2.2 PIANI URBANI INTEGRATI-SPUGNA	Vincoli derivanti da trasferimenti	37.830,20	0,00	0,00	0,00	37.385,96
2 Spese in conto capitale	3 Contributi agli investimenti	3 Contributi agli investimenti a Imprese	2 Contributi agli investimenti a altre imprese partecipate	0	9062072	PNRR M5C2-I2.2 PIANI URBANI INTEGRATI SPUGNA - REALIZZAZIONE ALLEGGERIMENTO VIA SERRA - PADERNO DUGNANO CUP I68E22000020001 (FINALIZZATO A CAP. 40000148)	9 Sviluppo sostenibile e tutela del territorio e dell'ambiente	6 Tutela e valorizzazione delle risorse idriche	2022PNR02.PNRR M5C2 I2.2 PIANI URBANI INTEGRATI-SPUGNA	Vincoli derivanti da trasferimenti	80.742,77	0,00	0,00	0,00	0,00
2 Spese in conto capitale	3 Contributi agli investimenti	3 Contributi agli investimenti a Imprese	2 Contributi agli investimenti a altre imprese partecipate	0	9062072	PNRR M5C2-I2.2 PIANI URBANI INTEGRATI SPUGNA - REALIZZAZIONE ALLEGGERIMENTO VIA SERRA - PADERNO DUGNANO CUP I68E22000020001 (FINALIZZATO A CAP. 40000148)	9 Sviluppo sostenibile e tutela del territorio e dell'ambiente	6 Tutela e valorizzazione delle risorse idriche	2023PNR02.PNRR M5C2 I2.2 PIANI URBANI INTEGRATI-SPUGNA	Vincoli derivanti da trasferimenti	316.263,62	42.907,83	0,00	0,00	0,00
2 Spese in conto capitale	3 Contributi agli investimenti	3 Contributi agli investimenti a Imprese	2 Contributi agli investimenti a altre imprese partecipate	0	9062073	PNRR M5C2-I2.2 PIANI URBANI INTEGRATI SPUGNA - REALIZZAZIONE DISCONNESSIONE VIA DEI PINI (FRONTE SCUOLA) - PIEVE EMANUELE CUP I48E22000150001 (FINALIZZATO A CAP. 40000148)	9 Sviluppo sostenibile e tutela del territorio e dell'ambiente	6 Tutela e valorizzazione delle risorse idriche	2022PNR02.PNRR M5C2 I2.2 PIANI URBANI INTEGRATI-SPUGNA	Vincoli derivanti da trasferimenti	10.657,28	0,00	0,00	0,00	0,00
2 Spese in conto capitale	3 Contributi agli investimenti	3 Contributi agli investimenti a Imprese	2 Contributi agli investimenti a altre imprese partecipate	0	9062073	PNRR M5C2-I2.2 PIANI URBANI INTEGRATI SPUGNA - REALIZZAZIONE DISCONNESSIONE VIA DEI PINI (FRONTE SCUOLA) - PIEVE EMANUELE CUP I48E22000150001 (FINALIZZATO A CAP. 40000148)	9 Sviluppo sostenibile e tutela del territorio e dell'ambiente	6 Tutela e valorizzazione delle risorse idriche	2023PNR02.PNRR M5C2 I2.2 PIANI URBANI INTEGRATI-SPUGNA	Vincoli derivanti da trasferimenti	48.069,28	10.737,13	0,00	0,00	0,00
2 Spese in conto capitale	3 Contributi agli investimenti	3 Contributi agli investimenti a Imprese	2 Contributi agli investimenti a altre imprese partecipate	0	9062074	PNRR M5C2-I2.2 PIANI URBANI INTEGRATI SPUGNA - REALIZZAZIONE DISCONNESSIONE VIA DEI PINI-VIA DEI GELSI - PIEVE EMANUELE CUP I48E22000160002 (FINALIZZATO A CAP. 40000148)	9 Sviluppo sostenibile e tutela del territorio e dell'ambiente	6 Tutela e valorizzazione delle risorse idriche	2022PNR02.PNRR M5C2 I2.2 PIANI URBANI INTEGRATI-SPUGNA	Vincoli derivanti da trasferimenti	26.994,65	0,00	0,00	0,00	18.773,49

TABELLA ANALITICA DELLE RISORSE VINCOLATE IN AVANZO PER CAPITOLO - RENDICONTO 2023

Titolo	II liv. p.f.	III liv. p.f.	IV liv. p.f.	V liv. p.f.	Capitolo	Descrizione capitolo	Missione	Programma	Vincolo	Tipo vincolo	Stanziamiento 2023	Impegni 2023	Minori residui	Impegni esercizi futuri finanziati con F.p.v. 2023	Economie impegni F.p.v. 2023
2 Spese in conto capitale	3 Contributi agli investimenti	3 Contributi agli investimenti a Imprese	2 Contributi agli investimenti a altre imprese partecipate	0	9062075	PNRR M5C2-I2.2 PIANI URBANI INTEGRATI SPUGNA - REALIZZAZIONE DISCONNESSIONE PIAZZA ALLENDE - PIEVE EMANUELE CUP I48E22000140001 (FINALIZZATO A CAP. 40000148)	9 Sviluppo sostenibile e tutela del territorio e dell'ambiente	6 Tutela e valorizzazione delle risorse idriche	2022PNR02.PNRR M5C2 I2.2 PIANI URBANI INTEGRATI-SPUGNA	Vincoli derivanti da trasferimenti	18.529,82	0,00	0,00	0,00	0,00
2 Spese in conto capitale	3 Contributi agli investimenti	3 Contributi agli investimenti a Imprese	2 Contributi agli investimenti a altre imprese partecipate	0	9062075	PNRR M5C2-I2.2 PIANI URBANI INTEGRATI SPUGNA - REALIZZAZIONE DISCONNESSIONE PIAZZA ALLENDE - PIEVE EMANUELE CUP I48E22000140001 (FINALIZZATO A CAP. 40000148)	9 Sviluppo sostenibile e tutela del territorio e dell'ambiente	6 Tutela e valorizzazione delle risorse idriche	2023PNR02.PNRR M5C2 I2.2 PIANI URBANI INTEGRATI-SPUGNA	Vincoli derivanti da trasferimenti	78.193,13	47.611,28	0,00	0,00	0,00
2 Spese in conto capitale	3 Contributi agli investimenti	3 Contributi agli investimenti a Imprese	2 Contributi agli investimenti a altre imprese partecipate	0	9062076	PNRR M5C2-I2.2 PIANI URBANI INTEGRATI SPUGNA - REALIZZAZIONE DISCONNESSIONE VIA ZARA - RHO CUP I48E22000280001 (FINALIZZATO A CAP. 40000148)	9 Sviluppo sostenibile e tutela del territorio e dell'ambiente	6 Tutela e valorizzazione delle risorse idriche	2022PNR02.PNRR M5C2 I2.2 PIANI URBANI INTEGRATI-SPUGNA	Vincoli derivanti da trasferimenti	19.909,09	0,00	0,00	0,00	0,00
2 Spese in conto capitale	3 Contributi agli investimenti	3 Contributi agli investimenti a Imprese	2 Contributi agli investimenti a altre imprese partecipate	0	9062076	PNRR M5C2-I2.2 PIANI URBANI INTEGRATI SPUGNA - REALIZZAZIONE DISCONNESSIONE VIA ZARA - RHO CUP I48E22000280001 (FINALIZZATO A CAP. 40000148)	9 Sviluppo sostenibile e tutela del territorio e dell'ambiente	6 Tutela e valorizzazione delle risorse idriche	2023PNR02.PNRR M5C2 I2.2 PIANI URBANI INTEGRATI-SPUGNA	Vincoli derivanti da trasferimenti	127.921,61	0,00	0,00	0,00	0,00
2 Spese in conto capitale	3 Contributi agli investimenti	3 Contributi agli investimenti a Imprese	2 Contributi agli investimenti a altre imprese partecipate	0	9062077	PNRR M5C2-I2.2 PIANI URBANI INTEGRATI SPUGNA - REALIZZAZIONE DISCONNESSIONE VIA REDIPUGLIA - RHO CUP I48E22000290001 (FINALIZZATO A CAP. 40000148)	9 Sviluppo sostenibile e tutela del territorio e dell'ambiente	6 Tutela e valorizzazione delle risorse idriche	2022PNR02.PNRR M5C2 I2.2 PIANI URBANI INTEGRATI-SPUGNA	Vincoli derivanti da trasferimenti	54.392,01	0,00	0,00	0,00	49.762,87
2 Spese in conto capitale	3 Contributi agli investimenti	3 Contributi agli investimenti a Imprese	2 Contributi agli investimenti a altre imprese partecipate	0	9062078	PNRR M5C2-I2.2 PIANI URBANI INTEGRATI SPUGNA - REALIZZAZIONE DISCONNESSIONE CORSO EUROPA - SERRA BERSAGLIO - RHO CUP I48E22000310001 (FINALIZZATO A CAP. 40000148)	9 Sviluppo sostenibile e tutela del territorio e dell'ambiente	6 Tutela e valorizzazione delle risorse idriche	2022PNR02.PNRR M5C2 I2.2 PIANI URBANI INTEGRATI-SPUGNA	Vincoli derivanti da trasferimenti	83.619,73	0,00	0,00	0,00	34.968,20
2 Spese in conto capitale	3 Contributi agli investimenti	3 Contributi agli investimenti a Imprese	2 Contributi agli investimenti a altre imprese partecipate	0	9062079	PNRR M5C2-I2.2 PIANI URBANI INTEGRATI SPUGNA - REALIZZAZIONE DISCONNESSIONE VIA ALDO MORO - RHO CUP I48E22000170001 (FINALIZZATO A CAP. 40000148)	9 Sviluppo sostenibile e tutela del territorio e dell'ambiente	6 Tutela e valorizzazione delle risorse idriche	2022PNR02.PNRR M5C2 I2.2 PIANI URBANI INTEGRATI-SPUGNA	Vincoli derivanti da trasferimenti	5.128,77	0,00	0,00	0,00	0,00
2 Spese in conto capitale	3 Contributi agli investimenti	3 Contributi agli investimenti a Imprese	2 Contributi agli investimenti a altre imprese partecipate	0	9062079	PNRR M5C2-I2.2 PIANI URBANI INTEGRATI SPUGNA - REALIZZAZIONE DISCONNESSIONE VIA ALDO MORO - RHO CUP I48E22000170001 (FINALIZZATO A CAP. 40000148)	9 Sviluppo sostenibile e tutela del territorio e dell'ambiente	6 Tutela e valorizzazione delle risorse idriche	2023PNR02.PNRR M5C2 I2.2 PIANI URBANI INTEGRATI-SPUGNA	Vincoli derivanti da trasferimenti	45.322,68	10.263,09	0,00	0,00	0,00

Titolo	II liv. p.f.	III liv. p.f.	IV liv. p.f.	V liv. p.f.	Capitolo	Descrizione capitolo	Missione	Programma	Vincolo	Tipo vincolo	Stanziamiento 2023	Impegni 2023	Minori residui	Impegni esercizi futuri finanziati con F.p.v. 2023	Economie impegni F.p.v. 2023
2 Spese in conto capitale	3 Contributi agli investimenti	3 Contributi agli investimenti a Imprese	2 Contributi agli investimenti a altre imprese partecipate	0	9062080	PNRR M5C2-I2.2 PIANI URBANI INTEGRATI SPUGNA - REALIZZAZIONE DISCONNESSIONE VIA LABRIOLA - RHO CUP I48E22000180001 (FINALIZZATO A CAP. 40000148)	9 Sviluppo sostenibile e tutela del territorio e dell'ambiente	6 Tutela e valorizzazione delle risorse idriche	2022PNR02.PNRR M5C2 I2.2 PIANI URBANI INTEGRATI-SPUGNA	Vincoli derivanti da trasferimenti	6.694,43	0,00	0,00	0,00	0,00
2 Spese in conto capitale	3 Contributi agli investimenti	3 Contributi agli investimenti a Imprese	2 Contributi agli investimenti a altre imprese partecipate	0	9062080	PNRR M5C2-I2.2 PIANI URBANI INTEGRATI SPUGNA - REALIZZAZIONE DISCONNESSIONE VIA LABRIOLA - RHO CUP I48E22000180001 (FINALIZZATO A CAP. 40000148)	9 Sviluppo sostenibile e tutela del territorio e dell'ambiente	6 Tutela e valorizzazione delle risorse idriche	2023PNR02.PNRR M5C2 I2.2 PIANI URBANI INTEGRATI-SPUGNA	Vincoli derivanti da trasferimenti	41.767,66	4.013,28	0,00	0,00	0,00
2 Spese in conto capitale	3 Contributi agli investimenti	3 Contributi agli investimenti a Imprese	2 Contributi agli investimenti a altre imprese partecipate	0	9062081	PNRR M5C2-I2.2 PIANI URBANI INTEGRATI SPUGNA - REALIZZAZIONE DISCONNESSIONE VIA CORNAGGIA - RHO CUP I48E22000320001 (FINALIZZATO A CAP. 40000148)	9 Sviluppo sostenibile e tutela del territorio e dell'ambiente	6 Tutela e valorizzazione delle risorse idriche	2022PNR02.PNRR M5C2 I2.2 PIANI URBANI INTEGRATI-SPUGNA	Vincoli derivanti da trasferimenti	41.818,02	0,00	0,00	0,00	0,00
2 Spese in conto capitale	3 Contributi agli investimenti	3 Contributi agli investimenti a Imprese	2 Contributi agli investimenti a altre imprese partecipate	0	9062081	PNRR M5C2-I2.2 PIANI URBANI INTEGRATI SPUGNA - REALIZZAZIONE DISCONNESSIONE VIA CORNAGGIA - RHO CUP I48E22000320001 (FINALIZZATO A CAP. 40000148)	9 Sviluppo sostenibile e tutela del territorio e dell'ambiente	6 Tutela e valorizzazione delle risorse idriche	2023PNR02.PNRR M5C2 I2.2 PIANI URBANI INTEGRATI-SPUGNA	Vincoli derivanti da trasferimenti	142.184,91	34.951,18	0,00	0,00	0,00
2 Spese in conto capitale	3 Contributi agli investimenti	3 Contributi agli investimenti a Imprese	2 Contributi agli investimenti a altre imprese partecipate	0	9062082	PNRR M5C2-I2.2 PIANI URBANI INTEGRATI SPUGNA - REALIZZAZIONE DISCONNESSIONE VIA NENNI - RHO CUP I48E22000330001 (FINALIZZATO A CAP. 40000148)	9 Sviluppo sostenibile e tutela del territorio e dell'ambiente	6 Tutela e valorizzazione delle risorse idriche	2022PNR02.PNRR M5C2 I2.2 PIANI URBANI INTEGRATI-SPUGNA	Vincoli derivanti da trasferimenti	14.523,75	0,00	0,00	0,00	8.231,32
2 Spese in conto capitale	3 Contributi agli investimenti	3 Contributi agli investimenti a Imprese	2 Contributi agli investimenti a altre imprese partecipate	0	9062083	PNRR M5C2-I2.2 PIANI URBANI INTEGRATI SPUGNA - REALIZZAZIONE DISCONNESSIONE VIA CARDINAL FERRARI-CONCILIAZIONE - RHO CUP I48E22000340001 (FINALIZZATO A CAP. 40000148)	9 Sviluppo sostenibile e tutela del territorio e dell'ambiente	6 Tutela e valorizzazione delle risorse idriche	2022PNR02.PNRR M5C2 I2.2 PIANI URBANI INTEGRATI-SPUGNA	Vincoli derivanti da trasferimenti	15.801,34	0,00	0,00	0,00	5.968,14
2 Spese in conto capitale	3 Contributi agli investimenti	3 Contributi agli investimenti a Imprese	2 Contributi agli investimenti a altre imprese partecipate	0	9062084	PNRR M5C2-I2.2 PIANI URBANI INTEGRATI SPUGNA - REALIZZAZIONE DISCONNESSIONE VICOLO SECCHI - RHO CUP I48E22000240001 (FINALIZZATO A CAP. 40000148)	9 Sviluppo sostenibile e tutela del territorio e dell'ambiente	6 Tutela e valorizzazione delle risorse idriche	2022PNR02.PNRR M5C2 I2.2 PIANI URBANI INTEGRATI-SPUGNA	Vincoli derivanti da trasferimenti	9.244,56	0,00	0,00	0,00	1.623,70
2 Spese in conto capitale	3 Contributi agli investimenti	3 Contributi agli investimenti a Imprese	2 Contributi agli investimenti a altre imprese partecipate	0	9062085	PNRR M5C2-I2.2 PIANI URBANI INTEGRATI SPUGNA - REALIZZAZIONE DISCONNESSIONE VIA MOSCOVA - RHO CUP I48E22000350001 (FINALIZZATO A CAP. 40000148)	9 Sviluppo sostenibile e tutela del territorio e dell'ambiente	6 Tutela e valorizzazione delle risorse idriche	2022PNR02.PNRR M5C2 I2.2 PIANI URBANI INTEGRATI-SPUGNA	Vincoli derivanti da trasferimenti	16.689,20	0,00	0,00	0,00	0,00

Titolo	II liv. p.f.	III liv. p.f.	IV liv. p.f.	V liv. p.f.	Capitolo	Descrizione capitolo	Missione	Programma	Vincolo	Tipo vincolo	Stanziamiento 2023	Impegni 2023	Minori residui	Impegni esercizi futuri finanziati con F.p.v. 2023	Economie impegni F.p.v. 2023
2 Spese in conto capitale	3 Contributi agli investimenti	3 Contributi agli investimenti a Imprese	2 Contributi agli investimenti a altre imprese partecipate	0	9062085	PNRR M5C2-I2.2 PIANI URBANI INTEGRATI SPUGNA - REALIZZAZIONE DISCONNESSIONE VIA MOSCOVA - RHO CUP I48E22000350001 (FINALIZZATO A CAP. 40000148)	9 Sviluppo sostenibile e tutela del territorio e dell'ambiente	6 Tutela e valorizzazione delle risorse idriche	2023PNR02.PNRR M5C2 I2.2 PIANI URBANI INTEGRATI-SPUGNA	Vincoli derivanti da trasferimenti	58.814,60	0,00	0,00	0,00	0,00
2 Spese in conto capitale	3 Contributi agli investimenti	3 Contributi agli investimenti a Imprese	2 Contributi agli investimenti a altre imprese partecipate	0	9062086	PNRR M5C2-I2.2 PIANI URBANI INTEGRATI SPUGNA - REALIZZAZIONE DISCONNESSIONE VIA MONTENEVOSO - RHO CUP I48E22000360001 (FINALIZZATO A CAP. 40000148)	9 Sviluppo sostenibile e tutela del territorio e dell'ambiente	6 Tutela e valorizzazione delle risorse idriche	2022PNR02.PNRR M5C2 I2.2 PIANI URBANI INTEGRATI-SPUGNA	Vincoli derivanti da trasferimenti	12.692,96	0,00	0,00	0,00	4.537,90
2 Spese in conto capitale	3 Contributi agli investimenti	3 Contributi agli investimenti a Imprese	2 Contributi agli investimenti a altre imprese partecipate	0	9062087	PNRR M5C2-I2.2 PIANI URBANI INTEGRATI SPUGNA - REALIZZAZIONE ALLEGGERIMENTO VIA DON G. COLOMBO - ROSATE CUP I18E22000030001 (FINALIZZATO A CAP. 40000148)	9 Sviluppo sostenibile e tutela del territorio e dell'ambiente	6 Tutela e valorizzazione delle risorse idriche	2022PNR02.PNRR M5C2 I2.2 PIANI URBANI INTEGRATI-SPUGNA	Vincoli derivanti da trasferimenti	11.804,58	0,00	0,00	0,00	4.793,33
2 Spese in conto capitale	3 Contributi agli investimenti	3 Contributi agli investimenti a Imprese	2 Contributi agli investimenti a altre imprese partecipate	0	9062088	PNRR M5C2-I2.2 PIANI URBANI INTEGRATI SPUGNA - REALIZZAZIONE ALLEGGERIMENTO VIA DE GASPERI/VERGA - ROSATE CUP I18E22000040001 (FINALIZZATO A CAP. 40000148)	9 Sviluppo sostenibile e tutela del territorio e dell'ambiente	6 Tutela e valorizzazione delle risorse idriche	2022PNR02.PNRR M5C2 I2.2 PIANI URBANI INTEGRATI-SPUGNA	Vincoli derivanti da trasferimenti	20.191,07	0,00	0,00	0,00	12.351,76
2 Spese in conto capitale	3 Contributi agli investimenti	3 Contributi agli investimenti a Imprese	2 Contributi agli investimenti a altre imprese partecipate	0	9062089	PNRR M5C2-I2.2 PIANI URBANI INTEGRATI SPUGNA - REALIZZAZIONE ALLEGGERIMENTO VIA DUSE - ROSATE CUP I18E22000050001 (FINALIZZATO A CAP. 40000148)	9 Sviluppo sostenibile e tutela del territorio e dell'ambiente	6 Tutela e valorizzazione delle risorse idriche	2022PNR02.PNRR M5C2 I2.2 PIANI URBANI INTEGRATI-SPUGNA	Vincoli derivanti da trasferimenti	14.191,53	0,00	0,00	0,00	6.835,43
2 Spese in conto capitale	3 Contributi agli investimenti	3 Contributi agli investimenti a Imprese	2 Contributi agli investimenti a altre imprese partecipate	0	9062090	PNRR M5C2-I2.2 PIANI URBANI INTEGRATI SPUGNA - REALIZZAZIONE DISCONNESSIONE PIAZZALE DELLA COSTITUZIONE (AREA MERCATO VIA ALDO MORO) - SAN GIORGIO SU LEGNANO CUP I78E22000080001 (FINALIZZATO A CAP. 40000148)	9 Sviluppo sostenibile e tutela del territorio e dell'ambiente	6 Tutela e valorizzazione delle risorse idriche	2022PNR02.PNRR M5C2 I2.2 PIANI URBANI INTEGRATI-SPUGNA	Vincoli derivanti da trasferimenti	36.905,90	0,00	0,00	0,00	5.141,80
2 Spese in conto capitale	3 Contributi agli investimenti	3 Contributi agli investimenti a Imprese	2 Contributi agli investimenti a altre imprese partecipate	0	9062091	PNRR M5C2-I2.2 PIANI URBANI INTEGRATI SPUGNA - REALIZZAZIONE ALLEGGERIMENTO VIA STURZO - SAN GIORGIO SU LEGNANO CUP I78E22000100001 (FINALIZZATO A CAP. 40000148)	9 Sviluppo sostenibile e tutela del territorio e dell'ambiente	6 Tutela e valorizzazione delle risorse idriche	2022PNR02.PNRR M5C2 I2.2 PIANI URBANI INTEGRATI-SPUGNA	Vincoli derivanti da trasferimenti	14.892,26	0,00	0,00	0,00	0,00

Titolo	II liv. p.f.	III liv. p.f.	IV liv. p.f.	V liv. p.f.	Capitolo	Descrizione capitolo	Missione	Programma	Vincolo	Tipo vincolo	Stanziamiento 2023	Impegni 2023	Minori residui	Impegni esercizi futuri finanziati con F.p.v. 2023	Economie impegni F.p.v. 2023
2 Spese in conto capitale	3 Contributi agli investimenti	3 Contributi agli investimenti a Imprese	2 Contributi agli investimenti a altre imprese partecipate	0	9062091	PNRR M5C2-I2.2 PIANI URBANI INTEGRATI SPUGNA - REALIZZAZIONE ALLEGGERIMENTO VIA STURZO - SAN GIORGIO SU LEGNANO CUP I78E22000100001 (FINALIZZATO A CAP. 40000148)	9 Sviluppo sostenibile e tutela del territorio e dell'ambiente	6 Tutela e valorizzazione delle risorse idriche	2023PNR02.PNRR M5C2 I2.2 PIANI URBANI INTEGRATI-SPUGNA	Vincoli derivanti da trasferimenti	43.725,46	42.731,01	0,00	0,00	0,00
2 Spese in conto capitale	3 Contributi agli investimenti	3 Contributi agli investimenti a Imprese	2 Contributi agli investimenti a altre imprese partecipate	0	9062092	PNRR M5C2-I2.2 PIANI URBANI INTEGRATI SPUGNA - REALIZZAZIONE DISCONNESSIONE VIA CAMPACCIO - SAN GIORGIO SU LEGNANO CUP I78E22000090001 (FINALIZZATO A CAP. 40000148)	9 Sviluppo sostenibile e tutela del territorio e dell'ambiente	6 Tutela e valorizzazione delle risorse idriche	2022PNR02.PNRR M5C2 I2.2 PIANI URBANI INTEGRATI-SPUGNA	Vincoli derivanti da trasferimenti	19.802,14	0,00	0,00	0,00	0,00
2 Spese in conto capitale	3 Contributi agli investimenti	3 Contributi agli investimenti a Imprese	2 Contributi agli investimenti a altre imprese partecipate	0	9062092	PNRR M5C2-I2.2 PIANI URBANI INTEGRATI SPUGNA - REALIZZAZIONE DISCONNESSIONE VIA CAMPACCIO - SAN GIORGIO SU LEGNANO CUP I78E22000090001 (FINALIZZATO A CAP. 40000148)	9 Sviluppo sostenibile e tutela del territorio e dell'ambiente	6 Tutela e valorizzazione delle risorse idriche	2023PNR02.PNRR M5C2 I2.2 PIANI URBANI INTEGRATI-SPUGNA	Vincoli derivanti da trasferimenti	68.483,30	24.639,15	0,00	0,00	0,00
2 Spese in conto capitale	3 Contributi agli investimenti	3 Contributi agli investimenti a Imprese	2 Contributi agli investimenti a altre imprese partecipate	0	9062093	PNRR M5C2-I2.2 PIANI URBANI INTEGRATI SPUGNA - REALIZZAZIONE DISCONNESSIONE VIA GOGOL - SAN GIULIANO MILANESE CUP I88E22000150001 (FINALIZZATO A CAP. 40000148)	9 Sviluppo sostenibile e tutela del territorio e dell'ambiente	6 Tutela e valorizzazione delle risorse idriche	2022PNR02.PNRR M5C2 I2.2 PIANI URBANI INTEGRATI-SPUGNA	Vincoli derivanti da trasferimenti	14.336,47	0,00	0,00	0,00	0,00
2 Spese in conto capitale	3 Contributi agli investimenti	3 Contributi agli investimenti a Imprese	2 Contributi agli investimenti a altre imprese partecipate	0	9062093	PNRR M5C2-I2.2 PIANI URBANI INTEGRATI SPUGNA - REALIZZAZIONE DISCONNESSIONE VIA GOGOL - SAN GIULIANO MILANESE CUP I88E22000150001 (FINALIZZATO A CAP. 40000148)	9 Sviluppo sostenibile e tutela del territorio e dell'ambiente	6 Tutela e valorizzazione delle risorse idriche	2023PNR02.PNRR M5C2 I2.2 PIANI URBANI INTEGRATI-SPUGNA	Vincoli derivanti da trasferimenti	61.753,47	10.810,71	0,00	0,00	0,00
2 Spese in conto capitale	3 Contributi agli investimenti	3 Contributi agli investimenti a Imprese	2 Contributi agli investimenti a altre imprese partecipate	0	9062094	PNRR M5C2-I2.2 PIANI URBANI INTEGRATI SPUGNA - REALIZZAZIONE DISCONNESSIONE VIA MONTENERO - SAN GIULIANO MILANESE CUP I88E22000160001 (FINALIZZATO A CAP. 40000148)	9 Sviluppo sostenibile e tutela del territorio e dell'ambiente	6 Tutela e valorizzazione delle risorse idriche	2022PNR02.PNRR M5C2 I2.2 PIANI URBANI INTEGRATI-SPUGNA	Vincoli derivanti da trasferimenti	32.899,25	0,00	0,00	0,00	0,00
2 Spese in conto capitale	3 Contributi agli investimenti	3 Contributi agli investimenti a Imprese	2 Contributi agli investimenti a altre imprese partecipate	0	9062094	PNRR M5C2-I2.2 PIANI URBANI INTEGRATI SPUGNA - REALIZZAZIONE DISCONNESSIONE VIA MONTENERO - SAN GIULIANO MILANESE CUP I88E22000160001 (FINALIZZATO A CAP. 40000148)	9 Sviluppo sostenibile e tutela del territorio e dell'ambiente	6 Tutela e valorizzazione delle risorse idriche	2023PNR02.PNRR M5C2 I2.2 PIANI URBANI INTEGRATI-SPUGNA	Vincoli derivanti da trasferimenti	130.928,00	110.556,78	0,00	0,00	0,00

Titolo	II liv. p.f.	III liv. p.f.	IV liv. p.f.	V liv. p.f.	Capitolo	Descrizione capitolo	Missione	Programma	Vincolo	Tipo vincolo	Stanziamiento 2023	Impegni 2023	Minori residui	Impegni esercizi futuri finanziati con F.p.v. 2023	Economie impegni F.p.v. 2023
2 Spese in conto capitale	3 Contributi agli investimenti	3 Contributi agli investimenti a Imprese	2 Contributi agli investimenti a altre imprese partecipate	0	9062095	PNRR M5C2-I2.2 PIANI URBANI INTEGRATI SPUGNA - REALIZZAZIONE DISCONNESSIONE VIA DELLA REPUBBLICA - SAN GIULIANO MILANESE CUP I88E22000170001 (FINALIZZATO A CAP. 40000148)	9 Sviluppo sostenibile e tutela del territorio e dell'ambiente	6 Tutela e valorizzazione delle risorse idriche	2022PNR02.PNRR M5C2 I2.2 PIANI URBANI INTEGRATI-SPUGNA	Vincoli derivanti da trasferimenti	21.110,25	0,00	0,00	0,00	13.234,04
2 Spese in conto capitale	3 Contributi agli investimenti	3 Contributi agli investimenti a Imprese	2 Contributi agli investimenti a altre imprese partecipate	0	9062096	PNRR M5C2-I2.2 PIANI URBANI INTEGRATI SPUGNA - REALIZZAZIONE ALLEGGERIMENTO VIA XXIV MAGGIO - SAN VITTORE OLONA CUP I58E22000020001 (FINALIZZATO A CAP. 40000148)	9 Sviluppo sostenibile e tutela del territorio e dell'ambiente	6 Tutela e valorizzazione delle risorse idriche	2022PNR02.PNRR M5C2 I2.2 PIANI URBANI INTEGRATI-SPUGNA	Vincoli derivanti da trasferimenti	12.867,19	0,00	0,00	0,00	7.606,82
2 Spese in conto capitale	3 Contributi agli investimenti	3 Contributi agli investimenti a Imprese	2 Contributi agli investimenti a altre imprese partecipate	0	9062097	PNRR M5C2-I2.2 PIANI URBANI INTEGRATI SPUGNA - REALIZZAZIONE RIQUALIFICAZIONE VIA FAGNANI - SEDRIANO CUP I88E22000180001 (FINALIZZATO A CAP. 40000148)	9 Sviluppo sostenibile e tutela del territorio e dell'ambiente	6 Tutela e valorizzazione delle risorse idriche	2022PNR02.PNRR M5C2 I2.2 PIANI URBANI INTEGRATI-SPUGNA	Vincoli derivanti da trasferimenti	77.958,04	0,00	0,00	0,00	0,00
2 Spese in conto capitale	3 Contributi agli investimenti	3 Contributi agli investimenti a Imprese	2 Contributi agli investimenti a altre imprese partecipate	0	9062097	PNRR M5C2-I2.2 PIANI URBANI INTEGRATI SPUGNA - REALIZZAZIONE RIQUALIFICAZIONE VIA FAGNANI - SEDRIANO CUP I88E22000180001 (FINALIZZATO A CAP. 40000148)	9 Sviluppo sostenibile e tutela del territorio e dell'ambiente	6 Tutela e valorizzazione delle risorse idriche	2023PNR02.PNRR M5C2 I2.2 PIANI URBANI INTEGRATI-SPUGNA	Vincoli derivanti da trasferimenti	347.395,06	282.752,82	0,00	0,00	0,00
2 Spese in conto capitale	3 Contributi agli investimenti	3 Contributi agli investimenti a Imprese	2 Contributi agli investimenti a altre imprese partecipate	0	9062098	PNRR M5C2-I2.2 PIANI URBANI INTEGRATI SPUGNA - REALIZZAZIONE ALLEGGERIMENTO VIA MONDADORI-VIA BUOZZI - SEGRATE CUP I98E22000030001 (FINALIZZATO A CAP. 40000148)	9 Sviluppo sostenibile e tutela del territorio e dell'ambiente	6 Tutela e valorizzazione delle risorse idriche	2022PNR02.PNRR M5C2 I2.2 PIANI URBANI INTEGRATI-SPUGNA	Vincoli derivanti da trasferimenti	26.768,34	0,00	0,00	0,00	15.165,20
2 Spese in conto capitale	3 Contributi agli investimenti	3 Contributi agli investimenti a Imprese	2 Contributi agli investimenti a altre imprese partecipate	0	9062099	PNRR M5C2-I2.2 PIANI URBANI INTEGRATI SPUGNA - REALIZZAZIONE DISCONNESSIONE VIA CARDUCCI-CLERICI (AREA INTERNA AL PERIMETRO DEL PARCO REGIONALE PARCO NORD) -SESTO SAN GIOVANNI CUP I48E22000210001 (FINALIZZATO A CAP. 40000148)	9 Sviluppo sostenibile e tutela del territorio e dell'ambiente	6 Tutela e valorizzazione delle risorse idriche	2022PNR02.PNRR M5C2 I2.2 PIANI URBANI INTEGRATI-SPUGNA	Vincoli derivanti da trasferimenti	22.385,75	0,00	0,00	0,00	14.872,41
2 Spese in conto capitale	3 Contributi agli investimenti	3 Contributi agli investimenti a Imprese	2 Contributi agli investimenti a altre imprese partecipate	0	9062100	PNRR M5C2-I2.2 PIANI URBANI INTEGRATI SPUGNA - REALIZZAZIONE DISCONNESSIONE VIA PASOLINI - SESTO SAN GIOVANNI CUP I48E22000250001 (FINALIZZATO A CAP. 40000148)	9 Sviluppo sostenibile e tutela del territorio e dell'ambiente	6 Tutela e valorizzazione delle risorse idriche	2022PNR02.PNRR M5C2 I2.2 PIANI URBANI INTEGRATI-SPUGNA	Vincoli derivanti da trasferimenti	26.044,95	0,00	0,00	0,00	16.637,80

Titolo	II liv. p.f.	III liv. p.f.	IV liv. p.f.	V liv. p.f.	Capitolo	Descrizione capitolo	Missione	Programma	Vincolo	Tipo vincolo	Stanziamiento 2023	Impegni 2023	Minori residui	Impegni esercizi futuri finanziati con F.p.v. 2023	Economie impegni F.p.v. 2023
2 Spese in conto capitale	3 Contributi agli investimenti	3 Contributi agli investimenti a Imprese	2 Contributi agli investimenti a altre imprese partecipate	0	9062101	PNRR M5C2-I2.2 PIANI URBANI INTEGRATI SPUGNA - REALIZZAZIONE ALLEGGERIMENTO VIALE MATTEOTTI - SESTO SAN GIOVANNI CUP I48E22000270001 (FINALIZZATO A CAP. 40000148)	9 Sviluppo sostenibile e tutela del territorio e dell'ambiente	6 Tutela e valorizzazione delle risorse idriche	2022PNR02.PNRR M5C2 I2.2 PIANI URBANI INTEGRATI-SPUGNA	Vincoli derivanti da trasferimenti	25.583,74	0,00	0,00	0,00	16.154,21
2 Spese in conto capitale	3 Contributi agli investimenti	3 Contributi agli investimenti a Imprese	2 Contributi agli investimenti a altre imprese partecipate	0	9062102	PNRR M5C2-I2.2 PIANI URBANI INTEGRATI SPUGNA - REALIZZAZIONE DISCONNESSIONE VIA CASIRAGHI MONTE GRAPPA - SESTO SAN GIOVANNI CUP I48E22000200001 (FINALIZZATO A CAP. 40000148)	9 Sviluppo sostenibile e tutela del territorio e dell'ambiente	6 Tutela e valorizzazione delle risorse idriche	2022PNR02.PNRR M5C2 I2.2 PIANI URBANI INTEGRATI-SPUGNA	Vincoli derivanti da trasferimenti	4.597,86	0,00	0,00	0,00	423,72
2 Spese in conto capitale	3 Contributi agli investimenti	3 Contributi agli investimenti a Imprese	2 Contributi agli investimenti a altre imprese partecipate	0	9062103	PNRR M5C2-I2.2 PIANI URBANI INTEGRATI SPUGNA - REALIZZAZIONE ALLEGGERIMENTO PARCHEGGIO GRANELLI - SESTO SAN GIOVANNI CUP I48E22000300001 (FINALIZZATO A CAP. 40000148)	9 Sviluppo sostenibile e tutela del territorio e dell'ambiente	6 Tutela e valorizzazione delle risorse idriche	2022PNR02.PNRR M5C2 I2.2 PIANI URBANI INTEGRATI-SPUGNA	Vincoli derivanti da trasferimenti	24.260,26	0,00	0,00	0,00	18.638,24
2 Spese in conto capitale	3 Contributi agli investimenti	3 Contributi agli investimenti a Imprese	2 Contributi agli investimenti a altre imprese partecipate	0	9062104	PNRR M5C2-I2.2 PIANI URBANI INTEGRATI SPUGNA - REALIZZAZIONE ALLEGGERIMENTO VIA PADOVANI - SESTO SAN GIOVANNI CUP I48E22000230001 (FINALIZZATO A CAP. 40000148)	9 Sviluppo sostenibile e tutela del territorio e dell'ambiente	6 Tutela e valorizzazione delle risorse idriche	2022PNR02.PNRR M5C2 I2.2 PIANI URBANI INTEGRATI-SPUGNA	Vincoli derivanti da trasferimenti	5.709,09	0,00	0,00	0,00	1.196,59
2 Spese in conto capitale	3 Contributi agli investimenti	3 Contributi agli investimenti a Imprese	2 Contributi agli investimenti a altre imprese partecipate	0	9062105	PNRR M5C2-I2.2 PIANI URBANI INTEGRATI SPUGNA - REALIZZAZIONE RIQUALIFICAZIONE DI PIAZZA ACHILLE GRANDI - SOLARO CUP I88E22000140001 (FINALIZZATO A CAP. 40000148)	9 Sviluppo sostenibile e tutela del territorio e dell'ambiente	6 Tutela e valorizzazione delle risorse idriche	2022PNR02.PNRR M5C2 I2.2 PIANI URBANI INTEGRATI-SPUGNA	Vincoli derivanti da trasferimenti	76.551,94	0,00	0,00	0,00	0,00
2 Spese in conto capitale	3 Contributi agli investimenti	3 Contributi agli investimenti a Imprese	2 Contributi agli investimenti a altre imprese partecipate	0	9062105	PNRR M5C2-I2.2 PIANI URBANI INTEGRATI SPUGNA - REALIZZAZIONE RIQUALIFICAZIONE DI PIAZZA ACHILLE GRANDI - SOLARO CUP I88E22000140001 (FINALIZZATO A CAP. 40000148)	9 Sviluppo sostenibile e tutela del territorio e dell'ambiente	6 Tutela e valorizzazione delle risorse idriche	2023PNR02.PNRR M5C2 I2.2 PIANI URBANI INTEGRATI-SPUGNA	Vincoli derivanti da trasferimenti	343.862,34	341.300,43	0,00	0,00	0,00
2 Spese in conto capitale	3 Contributi agli investimenti	3 Contributi agli investimenti a Imprese	2 Contributi agli investimenti a altre imprese partecipate	0	9062106	PNRR M5C2-I2.2 PIANI URBANI INTEGRATI SPUGNA - REALIZZAZIONE ALLEGGERIMENTO VIA PRATI - TREZZANO SUL NAVIGLIO CUP I68E22000030001 (FINALIZZATO A CAP. 40000148)	9 Sviluppo sostenibile e tutela del territorio e dell'ambiente	6 Tutela e valorizzazione delle risorse idriche	2022PNR02.PNRR M5C2 I2.2 PIANI URBANI INTEGRATI-SPUGNA	Vincoli derivanti da trasferimenti	11.496,75	0,00	0,00	0,00	0,00

Titolo	II liv. p.f.	III liv. p.f.	IV liv. p.f.	V liv. p.f.	Capitolo	Descrizione capitolo	Missione	Programma	Vincolo	Tipo vincolo	Stanziamiento 2023	Impegni 2023	Minori residui	Impegni esercizi futuri finanziati con F.p.v. 2023	Economie impegni F.p.v. 2023
2 Spese in conto capitale	3 Contributi agli investimenti	3 Contributi agli investimenti a imprese	2 Contributi agli investimenti a altre imprese partecipate	0	9062106	PNRR M5C2-I2.2 PIANI URBANI INTEGRATI SPUGNA - REALIZZAZIONE ALLEGGERIMENTO VIA PRATI - TREZZANO SUL NAVIGLIO CUP I68E2200030001 (FINALIZZATO A CAP. 40000148)	9 Sviluppo sostenibile e tutela del territorio e dell'ambiente	6 Tutela e valorizzazione delle risorse idriche	2023PNR02.PNRR M5C2 I2.2 PIANI URBANI INTEGRATI-SPUGNA	Vincoli derivanti da trasferimenti	50.128,23	49.689,20	0,00	0,00	0,00
2 Spese in conto capitale	3 Contributi agli investimenti	3 Contributi agli investimenti a imprese	2 Contributi agli investimenti a altre imprese partecipate	0	9062107	PNRR M5C2-I2.2 PIANI URBANI INTEGRATI SPUGNA - REALIZZAZIONE DISCONNESSIONE VIA CONCORDIA-VIA GIOIA - TREZZANO SUL NAVIGLIO CUP I68E2200040001 (FINALIZZATO A CAP. 40000148)	9 Sviluppo sostenibile e tutela del territorio e dell'ambiente	6 Tutela e valorizzazione delle risorse idriche	2022PNR02.PNRR M5C2 I2.2 PIANI URBANI INTEGRATI-SPUGNA	Vincoli derivanti da trasferimenti	44.532,78	0,00	0,00	0,00	0,00
2 Spese in conto capitale	3 Contributi agli investimenti	3 Contributi agli investimenti a imprese	2 Contributi agli investimenti a altre imprese partecipate	0	9062107	PNRR M5C2-I2.2 PIANI URBANI INTEGRATI SPUGNA - REALIZZAZIONE DISCONNESSIONE VIA CONCORDIA-VIA GIOIA - TREZZANO SUL NAVIGLIO CUP I68E2200040001 (FINALIZZATO A CAP. 40000148)	9 Sviluppo sostenibile e tutela del territorio e dell'ambiente	6 Tutela e valorizzazione delle risorse idriche	2023PNR02.PNRR M5C2 I2.2 PIANI URBANI INTEGRATI-SPUGNA	Vincoli derivanti da trasferimenti	155.886,98	68.013,31	0,00	0,00	0,00
2 Spese in conto capitale	3 Contributi agli investimenti	3 Contributi agli investimenti a imprese	2 Contributi agli investimenti a altre imprese partecipate	0	9062108	PNRR M5C2-I2.2 PIANI URBANI INTEGRATI SPUGNA - REALIZZAZIONE RIQUALIFICAZIONE PIAZZA DEGLI ARTIGIANI - TURBIGO CUP I38E22000110001 (FINALIZZATO A CAP. 40000148)	9 Sviluppo sostenibile e tutela del territorio e dell'ambiente	6 Tutela e valorizzazione delle risorse idriche	2022PNR02.PNRR M5C2 I2.2 PIANI URBANI INTEGRATI-SPUGNA	Vincoli derivanti da trasferimenti	74.366,40	0,00	0,00	0,00	0,00
2 Spese in conto capitale	3 Contributi agli investimenti	3 Contributi agli investimenti a imprese	2 Contributi agli investimenti a altre imprese partecipate	0	9062108	PNRR M5C2-I2.2 PIANI URBANI INTEGRATI SPUGNA - REALIZZAZIONE RIQUALIFICAZIONE PIAZZA DEGLI ARTIGIANI - TURBIGO CUP I38E22000110001 (FINALIZZATO A CAP. 40000148)	9 Sviluppo sostenibile e tutela del territorio e dell'ambiente	6 Tutela e valorizzazione delle risorse idriche	2023PNR02.PNRR M5C2 I2.2 PIANI URBANI INTEGRATI-SPUGNA	Vincoli derivanti da trasferimenti	318.995,70	42.436,18	0,00	0,00	0,00
2 Spese in conto capitale	3 Contributi agli investimenti	3 Contributi agli investimenti a imprese	2 Contributi agli investimenti a altre imprese partecipate	0	9062109	PNRR M5C2-I2.2 PIANI URBANI INTEGRATI SPUGNA - REALIZZAZIONE RIQUALIFICAZIONE VIA CONCILIAZIONE-VIA ERBA - BARANZATE CUP I98E22000000001 (FINALIZZATO A CAP. 40000148)	9 Sviluppo sostenibile e tutela del territorio e dell'ambiente	6 Tutela e valorizzazione delle risorse idriche	2022PNR02.PNRR M5C2 I2.2 PIANI URBANI INTEGRATI-SPUGNA	Vincoli derivanti da trasferimenti	92.942,07	0,00	0,00	0,00	47.375,40
2 Spese in conto capitale	3 Contributi agli investimenti	3 Contributi agli investimenti a imprese	2 Contributi agli investimenti a altre imprese partecipate	0	9062110	PNRR M5C2-I2.2 PIANI URBANI INTEGRATI SPUGNA - REALIZZAZIONE RIQUALIFICAZIONE VIA ROSMINI (AREA EX GALVAN) - BARANZATE CUP I98E22000010001 (FINALIZZATO A CAP. 40000148)	9 Sviluppo sostenibile e tutela del territorio e dell'ambiente	6 Tutela e valorizzazione delle risorse idriche	2022PNR02.PNRR M5C2 I2.2 PIANI URBANI INTEGRATI-SPUGNA	Vincoli derivanti da trasferimenti	39.877,44	0,00	0,00	0,00	39.514,85

Titolo	II liv. p.f.	III liv. p.f.	IV liv. p.f.	V liv. p.f.	Capitolo	Descrizione capitolo	Missione	Programma	Vincolo	Tipo vincolo	Stanziamiento 2023	Impegni 2023	Minori residui	Impegni esercizi futuri finanziati con F.p.v. 2023	Economie impegni F.p.v. 2023
2 Spese in conto capitale	5 Altre spese in conto capitale	4 Altri rimborsi in conto capitale di somme non dovute o incassate in eccesso	2 Rimborsi in conto capitale ad Amministrazioni Locali di somme non dovute o incassate in eccesso	0	9062112	RIMBORSO AD AIPO FONDO PER L'ADEGUAMENTO DEL SISTEMA IDRAULICO DEL CANALE SCOLMATORE DI NORD OVEST (FINANZIATO DA AVANZO VINCOLATO) PNRR MSC2-2.3 ALTRE	9 Sviluppo sostenibile e tutela del territorio e dell'ambiente	6 Tutela e valorizzazione delle risorse idriche	2010AL001.AIPO: ADEGUAMENTO IDRAULICO C.S.N.O.	Vincoli derivanti da trasferimenti	253.721,78	0,00	0,00	0,00	0,00
2 Spese in conto capitale	5 Altre spese in conto capitale	99 Altre spese in conto capitale n.a.c.	99 Altre spese in conto capitale n.a.c.	0	8012014	SPESE IN CONTO CAPITALE PER ASSISTENZA TECNICA PINQUA - PROPOSTA B (FINALIZZATA A CAP. 40000101 CON CAP. 8012012)	8 Assetto del territorio ed edilizia abitativa	1 Urbanistica e assetto del territorio	2023PNR04.PNRR MSC2-2.3 PINQUA	Vincoli derivanti da trasferimenti	38.000,00	0,00	0,00	0,00	0,00
2 Spese in conto capitale	5 Altre spese in conto capitale	99 Altre spese in conto capitale n.a.c.	99 Altre spese in conto capitale n.a.c.	0	8012015	PNRR MSC2-2.3 ALTRE SPESE IN CONTO CAPITALE PER ASSISTENZA TECNICA PINQUA - PROPOSTA A (FINALIZZATA A CAP. 40000099 CON CAP. 8012011)	8 Assetto del territorio ed edilizia abitativa	1 Urbanistica e assetto del territorio	2023PNR04.PNRR MSC2-2.3 PINQUA	Vincoli derivanti da trasferimenti	38.000,00	0,00	0,00	0,00	0,00
2 Spese in conto capitale	5 Altre spese in conto capitale	99 Altre spese in conto capitale n.a.c.	99 Altre spese in conto capitale n.a.c.	0	15012007	FONDO IN CONTO CAPITALE PER IL POTENZIAMENTO DEI CENTRI PER L'IMPIEGO (FINALIZZATO A CAP. 40000043 CON 15012008)	15 Politiche per il lavoro e la formazione professionale	1 Servizi per lo sviluppo del mercato del lavoro	2019RG031.REGIONE: FONDO CAPITALE PER POTENZIAMENTO C.P.I.	Vincoli derivanti da trasferimenti	0,00	0,00	-411.212,33	0,00	548.283,09
4 Rimborso Prestiti	3 Rimborso mutui e altri finanziamenti a medio lungo termine	1 Rimborso Mutui e altri finanziamenti a medio lungo termine	4 Rimborso Mutui e altri finanziamenti a medio lungo termine a imprese	0	50024011	313301200 FONDO PER RIMBORSO ANTICIPATO DI PRESTITI (FINANZIATE DA ALIENAZIONI PATRIMONIALI)	50 Debito pubblico	2 Quota capitale ammortamento mutui e prestiti obbligazionari	2023APV01.ALIENAZIONI PATRIMONIALI VINCOLATE 10%	Vincoli derivanti da leggi e dai principi contabili	655.252,66	0,00	0,00	0,00	0,00
Total											497.067.656,68	94.981.163,80	-4.666.578,24	44.893.000,14	4.833.013,89

Tipo scheda	Codice	Descrizione	Titolo	Tipo vincolo	Saldo iniziale competenza	Risorse applicate	Accertamenti	Impegni	Maggiori/minori residui attivi	Residui passivi cancellati	Impegni esercizi futuri finanziati con fpv	Economie di impegni finanziati con F.p.v	Eliminazione del vincolo su quote del risultato di amministrazione	Risultato di gestione	Avanzo vincolato
Capitoli vincolati	1996RG001	REGIONE: VARIANTE VIGNATE	2	Vincoli derivanti da trasferimenti	117.898,00	0,00	0,00	0,00	0,00	0,00	0,00	0,00	0,00	0,00	117.898,00
Capitoli vincolati	1999EL001	COMUNI: VARIANTE EST DI VANZAGO	2	Vincoli derivanti da trasferimenti	1.904,59	0,00	0,00	0,00	0,00	0,00	0,00	0,00	0,00	0,00	1.904,59
Capitoli vincolati	2000EL001	COM. MILANO: M. O. SCUOLE	1	Vincoli derivanti da trasferimenti	376.735,59	0,00	0,00	0,00	0,00	0,00	0,00	0,00	376.735,59	0,00	0,00
Capitoli vincolati	2001EL001	COM. MILANO: M. O. SCUOLE	1	Vincoli derivanti da trasferimenti	133.553,59	0,00	0,00	0,00	0,00	0,00	0,00	0,00	133.553,59	0,00	0,00
Capitoli vincolati	2001EL002	COMUNE DI VIMERCATE: S.P. 2 MONZA-TREZZO - VARIANTE DI VIMERCATE	2	Vincoli derivanti da trasferimenti	661,09	0,00	0,00	0,00	0,00	0,00	0,00	0,00	0,00	0,00	661,09
Capitoli vincolati	2001EL003	COMUNI: LAVORI RELATIVI ALLA S.P. 103 ANTICA DI CASSANO	2	Vincoli derivanti da trasferimenti	0,00	0,00	0,00	0,00	0,00	0,00	0,00	0,00	0,00	0,00	0,00
Capitoli vincolati	2003PR001	TRENITALIA: PARCO FONTANILI DI RHO	2	Vincoli derivanti da trasferimenti	35.374,12	0,00	0,00	0,00	0,00	0,00	0,00	0,00	0,00	0,00	35.374,12
Capitoli vincolati	2004EL001	COM. MILANO: M. O. SCUOLE	1	Vincoli derivanti da trasferimenti	68.779,09	0,00	0,00	0,00	0,00	0,00	0,00	0,00	68.779,09	0,00	0,00
Capitoli vincolati	2004RG001	REGIONE: IMPIANTI FOTOVOLTAICI	2	Vincoli derivanti da trasferimenti	155.494,74	0,00	0,00	0,00	0,00	0,00	0,00	0,00	0,00	0,00	155.494,74
Capitoli vincolati	2004RG003	REGIONE: FONDO NAZIONALE DISABILI	1	Vincoli derivanti da trasferimenti	1.568,29	0,00	0,00	0,00	0,00	0,00	0,00	0,00	0,00	0,00	1.568,29
Capitoli vincolati	2005RG001	REGIONE: FONDO NAZIONALE DISABILI	1	Vincoli derivanti da trasferimenti	10.210,08	0,00	0,00	0,00	0,00	0,00	0,00	0,00	0,00	0,00	10.210,08
Capitoli vincolati	2006EL001	COM. ARESE: ROTATORIE	2	Altri vincoli	21.000,00	0,00	0,00	0,00	0,00	0,00	0,00	0,00	0,00	0,00	21.000,00
Capitoli vincolati	2006RG001	REGIONE: FONDO NAZIONALE DISABILI	1	Vincoli derivanti da trasferimenti	1.228,76	0,00	0,00	0,00	0,00	0,00	0,00	0,00	0,00	0,00	1.228,76
Capitoli vincolati	2006RG002	REGIONE: VARIANTINA DI VAPRIO	2	Vincoli derivanti da trasferimenti	0,00	0,00	0,00	0,00	0,00	0,00	0,00	0,00	0,00	0,00	0,00
Capitoli vincolati	2007AVP01	AVANZO VINCOLATO PER PRINCIPI CONTABILI	2	Vincoli derivanti da leggi e dai principi contabili	19.994,78	0,00	0,00	0,00	0,00	0,00	0,00	0,00	0,00	0,00	19.994,78
Capitoli vincolati	2007EL001	COM. VIMODRONE: RIMBORSO ESPROPRI SP. 160	2	Vincoli derivanti da trasferimenti	42.766,41	0,00	0,00	0,00	0,00	0,00	0,00	0,00	0,00	0,00	42.766,41
Capitoli vincolati	2007PR002	PRIVATI: IMPIANTI TERMICI	1	Vincoli derivanti da leggi e dai principi contabili	0,00	0,00	0,00	0,00	0,00	-3.797,02	0,00	0,00	0,00	0,00	3.797,02
Capitoli vincolati	2007RG001	REGIONE: DEFLUSSO PONTE SUL LAMBRO	2	Vincoli derivanti da trasferimenti	18.365,09	0,00	0,00	0,00	0,00	0,00	0,00	0,00	0,00	0,00	18.365,09
Capitoli vincolati	2007RG003	REGIONE: FONDO NAZIONALE DISABILI	1	Vincoli derivanti da trasferimenti	6.000,59	0,00	0,00	0,00	0,00	0,00	0,00	0,00	0,00	0,00	6.000,59
Capitoli vincolati	2007RG004	REGIONE: ROTATORIA DI SVINCOLO PAULLO	2	Vincoli derivanti da trasferimenti	0,00	0,00	0,00	0,00	0,00	0,00	0,00	0,00	0,00	0,00	0,00
Capitoli vincolati	2008EL001	COM. MILANO: M. O. SCUOLE	1	Vincoli derivanti da trasferimenti	42.270,46	0,00	0,00	0,00	0,00	0,00	0,00	0,00	42.270,46	0,00	0,00
Capitoli vincolati	2008EL002	COMUNI: VARIANTE DI CASSANO	2	Vincoli derivanti da trasferimenti	0,01	0,00	0,00	0,00	0,00	0,00	0,00	0,00	0,00	0,00	0,01
Capitoli vincolati	2008EL003	ENTI LOCALI: RACCORDO SEMPIONE CASCINA MERLATA	2	Vincoli derivanti da trasferimenti	277.517,94	0,00	0,00	0,00	0,00	0,00	0,00	0,00	0,00	0,00	277.517,94
Capitoli vincolati	2008PR002	PRIVATI: PROGETTO PARI	1	Vincoli derivanti da trasferimenti	5.000,00	0,00	0,00	0,00	0,00	0,00	0,00	0,00	0,00	0,00	5.000,00
Capitoli vincolati	2008PR003	ANAS: VIABILITA' CASCINA MERLATA	2	Vincoli derivanti da trasferimenti	260.865,60	0,00	0,00	0,00	0,00	0,00	0,00	0,00	0,00	0,00	260.865,60
Capitoli vincolati	2008RG001	REGIONE: PROGETTO PARI	1	Vincoli derivanti da trasferimenti	2.686,26	0,00	0,00	0,00	0,00	0,00	0,00	0,00	0,00	0,00	2.686,26
Capitoli vincolati	2008RG003	REGIONE: ROTATORIA DI SVINCOLO PAULLO	2	Vincoli derivanti da trasferimenti	0,00	0,00	0,00	0,00	0,00	0,00	0,00	0,00	0,00	0,00	0,00
Capitoli vincolati	2008RG004	REGIONE: SERVIZIO TPL	1	Vincoli derivanti da trasferimenti	49.134,37	0,00	0,00	0,00	0,00	0,00	0,00	0,00	0,00	0,00	49.134,37
Capitoli vincolati	2008RG005	REGIONE: VIABILITA' CASCINA MERLATA	2	Vincoli derivanti da trasferimenti	12.341,06	0,00	0,00	0,00	0,00	0,00	0,00	0,00	0,00	0,00	12.341,06
Capitoli vincolati	2008RG007	REGIONE: OPERE SCOLASTICHE	2	Vincoli derivanti da trasferimenti	5.169,16	0,00	0,00	0,00	0,00	0,00	0,00	0,00	0,00	0,00	5.169,16

Tipo scheda	Codice	Descrizione	Titolo	Tipo vincolo	Saldo iniziale competenza	Risorse applicate	Accertamenti	Impegni	Maggiori/minori residui attivi	Residui passivi cancellati	Impegni esercizi futuri finanziati con fpv	Economie di impegni finanziati con F.p.v	Eliminazione del vincolo su quote del risultato di amministrazione	Risultato di gestione	Avanzo vincolato
Capitoli vincolati	2008RG008	REGIONE: VARIANTE CASSANO	2	Vincoli derivanti da trasferimenti	0,00	0,00	0,00	0,00	0,00	-90,00	0,00	0,00	0,00	0,00	90,00
Capitoli vincolati	2008STDEB	STATO: TRASFERIMENTI FINANZIATI DA MUTUI	2	Vincoli derivanti da trasferimenti	4.525.856,09	0,00	0,00	0,00	0,00	0,00	0,00	0,00	0,00	0,00	4.525.856,09
Capitoli vincolati	2009EL002	COMUNE DI VIMERCATE: REALIZZAZIONE DELLA TANGENZIALE SUD-EST VARIANTE ALLA SP2 MONZA - TREZZO	2	Vincoli derivanti da trasferimenti	0,00	0,00	0,00	0,00	4.657,46	0,00	0,00	0,00	0,00	0,00	4.657,46
Capitoli vincolati	2009PR003	PRIVATI: IMPIANTI TERMICI	1	Vincoli derivanti da leggi e dai principi contabili	0,00	0,00	0,00	0,00	0,00	-21.753,20	0,00	0,00	0,00	0,00	21.753,20
Capitoli vincolati	2009RG001	REGIONE: FILTRAGGIO GAS DI SCARICO	2	Vincoli derivanti da trasferimenti	45.000,00	45.000,00	0,00	45.000,00	0,00	0,00	0,00	0,00	0,00	0,00	0,00
Capitoli vincolati	2009RG002	REGIONE: ROTATORIA DI SVINCOLO PAULLO	2	Vincoli derivanti da trasferimenti	0,00	0,00	0,00	0,00	0,00	0,00	0,00	0,00	0,00	0,00	0,00
Capitoli vincolati	2010AL001	AIPO: ADEGUAMENTO IDRAULICO C.S.N.O.	2	Vincoli derivanti da trasferimenti	253.843,77	253.721,78	0,00	0,00	0,00	0,00	0,00	0,00	0,00	253.721,78	253.843,77
Capitoli vincolati	2010AL002	PRIVATI: BANDO PASSAGGIO GENERAZIONALE	1	Vincoli derivanti da trasferimenti	90,00	0,00	0,00	0,00	0,00	0,00	0,00	0,00	0,00	0,00	90,00
Capitoli vincolati	2010AL003	CIPE: RISOLUZIONE INTERFERENZE	2	Vincoli derivanti da trasferimenti	9.751,29	0,00	0,00	0,00	0,00	0,00	0,00	0,00	0,00	0,00	9.751,29
Capitoli vincolati	2010AVP01	AVANZO VINCOLATO PER PRINCIPI CONTABILI	1	Vincoli derivanti da leggi e dai principi contabili	7.017,01	0,00	0,00	0,00	0,00	0,00	0,00	0,00	0,00	0,00	7.017,01
Capitoli vincolati	2010PR002	PRIVATI: IMPIANTI TERMICI	1	Vincoli derivanti da leggi e dai principi contabili	0,00	0,00	0,00	0,00	0,00	-21.394,39	0,00	0,00	0,00	0,00	21.394,39
Capitoli vincolati	2010PR003	IKEA RETAIL: MANUTENZIONE STRAORDINARIA STRADE ZONA EST	2	Vincoli derivanti da trasferimenti	3.631,01	0,00	0,00	0,00	0,00	-16.000,00	0,00	0,00	0,00	0,00	19.631,01
Capitoli vincolati	2010RG001	REGIONE: METROTRANVIA MILANO - SEREGNO	2	Vincoli derivanti da trasferimenti	145.042,41	0,00	0,00	0,00	0,00	0,00	0,00	0,00	0,00	0,00	145.042,41
Capitoli vincolati	2010RG002	REGIONE: M.S. STRADE STATALI	2	Vincoli derivanti da trasferimenti	241.220,25	0,00	0,00	0,00	0,00	0,00	0,00	0,00	0,00	0,00	241.220,25
Capitoli vincolati	2010RG003	REGIONE: FORMAZIONE PROFESSIONALE	1	Vincoli derivanti da trasferimenti	2.777,14	0,00	0,00	0,00	0,00	0,00	0,00	0,00	0,00	0,00	2.777,14
Capitoli vincolati	2010RG004	REGIONE: SERVIZIO TPL	1	Vincoli derivanti da trasferimenti	185.987,67	0,00	0,00	0,00	0,00	0,00	0,00	0,00	0,00	0,00	185.987,67
Capitoli vincolati	2011AL001	VARI: BANDO PASSAGGIO GENERAZIONALE	1	Vincoli derivanti da trasferimenti	33.173,20	0,00	0,00	0,00	0,00	0,00	0,00	0,00	0,00	0,00	33.173,20
Capitoli vincolati	2011CS001	SANZIONI CODICE DELLA STRADA	1	Vincoli derivanti da leggi e dai principi contabili	209,46	0,00	0,00	0,00	0,00	0,00	0,00	0,00	0,00	0,00	209,46
Capitoli vincolati	2011PR002	PRIVATI: ONERI ISTRUTTORI	1	Vincoli derivanti da leggi e dai principi contabili	8.813,68	0,00	0,00	0,00	0,00	0,00	0,00	0,00	0,00	0,00	8.813,68
Capitoli vincolati	2011PR003	PRIVATI: COMPENSAZIONE FORESTALE	2	Vincoli derivanti da leggi e dai principi contabili	90.895,64	0,00	0,00	0,00	0,00	0,00	0,00	0,00	0,00	0,00	90.895,64
Capitoli vincolati	2011PR004	PRIVATI: IMPIANTI TERMICI	1	Vincoli derivanti da leggi e dai principi contabili	0,00	0,00	0,00	0,00	0,00	-43.114,42	0,00	0,00	0,00	0,00	43.114,42
Capitoli vincolati	2011RG001	REGIONE: M.S. STRADE STATALI TRASFERITE	2	Vincoli derivanti da trasferimenti	161.430,02	0,00	0,00	0,00	0,00	0,00	0,00	0,00	0,00	0,00	161.430,02
Capitoli vincolati	2011RG002	REGIONE: PROGETTO ISIS, M.S. STRADE	2	Vincoli derivanti da trasferimenti	1.113,36	0,00	0,00	0,00	0,00	-3.885,00	0,00	0,00	0,00	0,00	4.998,36
Capitoli vincolati	2011RG005	REGIONE: PIANO ANNUALE FORMAZIONE PROFESSIONALE	1	Vincoli derivanti da trasferimenti	74.341,76	0,00	0,00	0,00	0,00	0,00	0,00	0,00	0,00	0,00	74.341,76
Capitoli vincolati	2011RG007	REGIONE: FUNZIONI TRASFERITE IN MATERIA DI PROTEZIONE CIVILE	1	Vincoli derivanti da trasferimenti	7.152,45	0,00	0,00	0,00	0,00	0,00	0,00	0,00	0,00	0,00	7.152,45

Tipo scheda	Codice	Descrizione	Titolo	Tipo vincolo	Saldo iniziale competenza	Risorse applicate	Accertamenti	Impegni	Maggiori/minori residui attivi	Residui passivi cancellati	Impegni esercizi futuri finanziati con fpv	Economie di impegni finanziati con F.p.v	Eliminazione del vincolo su quote del risultato di amministrazione	Risultato di gestione	Avanzo vincolato
Capitoli vincolati	2011RG011	REGIONE: PROGRAMMA DI AZIONE PER LA TUTELA E IL RISANAMENTO DELLE ACQUE	1	Vincoli derivanti da trasferimenti	4.144,92	0,00	0,00	0,00	0,00	0,00	0,00	0,00	0,00	0,00	4.144,92
Capitoli vincolati	2011UE001	UE: PROGETTI IN MATERIA DI FORMAZIONE PROFESSIONALE	1	Vincoli derivanti da trasferimenti	1.452,00	0,00	0,00	0,00	0,00	0,00	0,00	0,00	0,00	0,00	1.452,00
Capitoli vincolati	2012AL001	CIPE: RISOLUZIONE INTERFERENZE TANGENZIALE EST	2	Vincoli derivanti da trasferimenti	12.663,45	0,00	0,00	0,00	0,00	0,00	0,00	0,00	0,00	0,00	12.663,45
Capitoli vincolati	2012AL002	VARI: BANDO PASSAGGIO GENERAZIONALE	1	Vincoli derivanti da trasferimenti	30.452,91	0,00	0,00	0,00	0,00	0,00	0,00	0,00	0,00	0,00	30.452,91
Capitoli vincolati	2012AL003	ALTRI ENTI: PROGETTO LAVORIAMO IN EUROPA	1	Vincoli derivanti da trasferimenti	845,00	0,00	0,00	0,00	0,00	0,00	0,00	0,00	0,00	0,00	845,00
Capitoli vincolati	2012APV01	ALIENAZIONI PATRIMONIALI VINCOLATE PER PRINCIPI CONTABILI	2	Vincoli derivanti da leggi e dai principi contabili	18.149,24	0,00	0,00	0,00	0,00	0,00	0,00	0,00	0,00	0,00	18.149,24
Capitoli vincolati	2012AVP01	AVANZO VINCOLATO PER PRINCIPI CONTABILI	2	Vincoli derivanti da leggi e dai principi contabili	187.385,09	0,00	0,00	0,00	0,00	0,00	0,00	0,00	0,00	0,00	187.385,09
Capitoli vincolati	2012PR001	PRIVATI: VERIFICA IMPIANTI TERMICI	1	Vincoli derivanti da leggi e dai principi contabili	0,00	0,00	0,00	0,00	0,00	-20.885,05	0,00	0,00	0,00	0,00	20.885,05
Capitoli vincolati	2012PR002	PRIVATI: SANZIONI IN MATERIA PAESAGGISTICA	2	Vincoli derivanti da leggi e dai principi contabili	31,33	0,00	0,00	0,00	0,00	0,00	0,00	0,00	0,00	0,00	31,33
Capitoli vincolati	2012PR003	PRIVATI: CONTRIBUTI PER PROTEZIONE CIVILE	1	Vincoli derivanti da trasferimenti	126,51	0,00	0,00	0,00	0,00	0,00	0,00	0,00	0,00	0,00	126,51
Capitoli vincolati	2012RG001	REGIONE: FONDI PER CONSIGLIERA PARITA'	1	Vincoli derivanti da trasferimenti	20.213,67	0,00	0,00	0,00	0,00	0,00	0,00	0,00	0,00	0,00	20.213,67
Capitoli vincolati	2012RG002	REGIONE: M.S. STRADE STATALI TRASFERITE	2	Vincoli derivanti da trasferimenti	54.932,02	0,00	0,00	0,00	0,00	0,00	0,00	0,00	0,00	0,00	54.932,02
Capitoli vincolati	2012RG003	REGIONE: CONTRIBUTI PER PROTEZIONE CIVILE	1	Vincoli derivanti da trasferimenti	516,88	0,00	0,00	0,00	0,00	0,00	0,00	0,00	0,00	0,00	516,88
Capitoli vincolati	2012RG005	REGIONE: FORMAZIONE PROFESSIONALE	1	Vincoli derivanti da trasferimenti	38.535,23	0,00	0,00	0,00	0,00	0,00	0,00	0,00	0,00	0,00	38.535,23
Capitoli vincolati	2012ST001	STATO: MESSA IN SICUREZZA ELEMENTI NON STRUTTURALI	2	Vincoli derivanti da trasferimenti	51.940,83	0,00	0,00	0,00	-53.597,70	-1.656,87	0,00	0,00	0,00	0,00	0,00
Capitoli vincolati	2013AL001	ENTRATE VINCOLATE IN ATTESA DI DESTINAZIONE	1	Vincoli derivanti da trasferimenti	1.997.944,25	0,00	0,00	0,00	0,00	0,00	0,00	0,00	1.997.944,25	0,00	0,00
Capitoli vincolati	2013AL002	VARI: BANDO PASSAGGIO GENERAZIONALE	1	Vincoli derivanti da trasferimenti	3.037,85	0,00	0,00	0,00	0,00	0,00	0,00	0,00	0,00	0,00	3.037,85
Capitoli vincolati	2013AL003	SOCIETA' AUTOSTRADA: COMPENSAZIONI AMBIENTALI	2	Vincoli derivanti da leggi e dai principi contabili	18.655,00	0,00	0,00	0,00	0,00	0,00	0,00	0,00	0,00	0,00	18.655,00
Capitoli vincolati	2013APV01	ALIENAZIONI PATRIMONIALI VINCOLATE PER PRINCIPI CONTABILI	2	Vincoli derivanti da leggi e dai principi contabili	231.909,78	0,00	0,00	0,00	0,00	0,00	0,00	9.000,00	0,00	9.000,00	240.909,78
Capitoli vincolati	2013AVP01	AVANZO VINCOLATO PER PRINCIPI CONTABILI	2	Vincoli derivanti da leggi e dai principi contabili	4.768,00	0,00	0,00	0,00	0,00	0,00	0,00	0,00	0,00	0,00	4.768,00
Capitoli vincolati	2013CS001	SANZIONI DA CODICE STRADA	2	Vincoli derivanti da leggi e dai principi contabili	95.453,10	91.500,00	0,00	68.970,00	0,00	0,00	0,00	0,00	0,00	22.530,00	26.483,10
Capitoli vincolati	2013PR001	PRIVATI: VERIFICA IMPIANTI TERMICI	1	Vincoli derivanti da leggi e dai principi contabili	0,00	0,00	0,00	0,00	0,00	-25.451,05	0,00	0,00	0,00	0,00	25.451,05
Capitoli vincolati	2013PR002	PRIVATI: PROVENTI DA ATTIVITA' ESTRATTIVA	1	Vincoli derivanti da trasferimenti	3.760,90	0,00	0,00	0,00	0,00	0,00	0,00	0,00	0,00	0,00	3.760,90
Capitoli vincolati	2013PR003	PRIVATI: COMPENSAZIONI AMBIENTALI	2	Vincoli derivanti da trasferimenti	2.864,00	0,00	0,00	0,00	0,00	0,00	0,00	0,00	0,00	0,00	2.864,00
Capitoli vincolati	2013PR004	PRIVATI: CESSIONE BENI MOBILI	2	Vincoli derivanti da trasferimenti	15.725,46	0,00	0,00	0,00	0,00	0,00	0,00	0,00	15.725,46	0,00	0,00

Tipo scheda	Codice	Descrizione	Titolo	Tipo vincolo	Saldo iniziale competenza	Risorse applicate	Accertamenti	Impegni	Maggiori/minori residui attivi	Residui passivi cancellati	Impegni esercizi futuri finanziati con fpv	Economie di impegni finanziati con F.p.v	Eliminazione del vincolo su quote del risultato di amministrazione	Risultato di gestione	Avanzo vincolato
Capitoli vincolati	2013PR006	PRIVATI: VERIFICA IMPIANTI TERMICI - COD 2	1	Vincoli derivanti da leggi e dai principi contabili	0,00	0,00	0,00	0,00	0,00	0,00	0,00	0,00	0,00	0,00	0,00
Capitoli vincolati	2013PR008	PRIVATI: SANZIONI PASM	2	Vincoli derivanti da trasferimenti	33.462,08	28.000,00	0,00	27.980,04	0,00	0,00	0,00	0,00	0,00	19,96	5.482,04
Capitoli vincolati	2013RG001	REGIONE: TRASFERIMENTI PER PROTEZIONE CIVILE	1	Vincoli derivanti da trasferimenti	9.967,33	0,00	0,00	0,00	0,00	0,00	0,00	0,00	0,00	0,00	9.967,33
Capitoli vincolati	2013RG002	REGIONE: CONSIGLIERA DI PARITA'	1	Vincoli derivanti da trasferimenti	3.601,68	0,00	0,00	0,00	0,00	0,00	0,00	0,00	0,00	0,00	3.601,68
Capitoli vincolati	2013RG003	REGIONE: M.S. STRADE STATALI TRASFERITE	2	Vincoli derivanti da trasferimenti	219.833,76	0,00	0,00	0,00	0,00	0,00	0,00	0,00	0,00	0,00	219.833,76
Capitoli vincolati	2013RG004	REGIONE: PIANO PER OCCUPAZIONE DISABILI	1	Vincoli derivanti da trasferimenti	0,00	0,00	0,00	0,00	0,00	0,00	0,00	0,00	0,00	0,00	0,00
Capitoli vincolati	2013RG007	REGIONE: INTERVENTI IN MATERIA DI LAVORO	1	Vincoli derivanti da trasferimenti	63.750,00	0,00	0,00	0,00	0,00	0,00	0,00	0,00	0,00	0,00	63.750,00
Capitoli vincolati	2013RG008	REGIONE: FORMAZIONE PROFESSIONALE	1	Vincoli derivanti da trasferimenti	10.059,06	0,00	0,00	0,00	0,00	0,00	0,00	0,00	0,00	0,00	10.059,06
Capitoli vincolati	2013ST001	STATO: MESSA IN SICUREZZA ELEMENTI NON STRUTTURALI	2	Vincoli derivanti da trasferimenti	50.994,38	38.296,17	0,00	0,00	0,00	-196.565,18	0,00	0,00	0,00	38.296,17	247.559,56
Capitoli vincolati	2013ST002	STATO: PROGETTO LABOR	1	Vincoli derivanti da trasferimenti	17.662,50	0,00	0,00	0,00	0,00	0,00	0,00	0,00	0,00	0,00	17.662,50
Capitoli vincolati	2014AVP01	AVANZO VINCOLATO PER PRINCIPI CONTABILI	2	Vincoli derivanti da leggi e dai principi contabili	53.318,20	0,00	0,00	0,00	0,00	0,00	0,00	0,00	0,00	0,00	53.318,20
Capitoli vincolati	2014CS001	SANZIONI CODICE DELLA STRADA COMUNI: PROGETTI FINALIZZATI ALLA SICUREZZA DEI CITTADINI	2	Vincoli derivanti da leggi e dai principi contabili	290.869,00	170.000,00	0,00	0,00	110.154,00	-798,50	19.861,46	0,00	0,00	150.138,54	381.960,04
Capitoli vincolati	2014EL001	ALLA SICUREZZA DEI CITTADINI	1	Vincoli derivanti da trasferimenti	704,98	0,00	0,00	0,00	0,00	0,00	0,00	0,00	704,98	0,00	0,00
Capitoli vincolati	2014PR001	PRIVATI: VERIFICA IMPIANTI TERMICI	1	Vincoli derivanti da leggi e dai principi contabili	475,82	0,00	0,00	0,00	0,00	0,00	0,00	0,00	0,00	0,00	475,82
Capitoli vincolati	2014PR002	PRIVATI: M.O. STRADE METROPOLITANE	1	Vincoli derivanti da trasferimenti	35.000,00	0,00	0,00	0,00	0,00	0,00	0,00	0,00	0,00	0,00	35.000,00
Capitoli vincolati	2014PR003	PRIVATI: INDENNITA' DI ESPROPRIO	1	Vincoli derivanti da trasferimenti	15.186,71	0,00	0,00	0,00	0,00	0,00	0,00	0,00	0,00	0,00	15.186,71
Capitoli vincolati	2014PR004	PRIVATI: RIMBORSO FONDI NON SPESI FORMAZIONE E LAVORO	1	Vincoli derivanti da leggi e dai principi contabili	1.824,92	0,00	0,00	0,00	0,00	0,00	0,00	0,00	0,00	0,00	1.824,92
Capitoli vincolati	2014PR007	PRIVATI: PROVENTI DA ATTIVITA' ESTRATTIVA	1	Vincoli derivanti da leggi e dai principi contabili	55.145,70	0,00	0,00	0,00	0,00	0,00	0,00	0,00	0,00	0,00	55.145,70
Capitoli vincolati	2014PR008	PRIVATI: RIMBORSO FONDI NON SPESI FORMAZIONE E LAVORO- COD 2	1	Vincoli derivanti da trasferimenti	3.094,62	0,00	0,00	0,00	0,00	0,00	0,00	0,00	0,00	0,00	3.094,62
Capitoli vincolati	2014PR009	PRIVATI: INTERVENTI DI QUALIFICAZIONE PAESISTICA ED AMBIENTALE	2	Vincoli derivanti da leggi e dai principi contabili	0,00	0,00	0,00	0,00	0,00	0,00	0,00	0,00	0,00	0,00	0,00
Capitoli vincolati	2014RG001	REGIONE: M.S. STRADE STATALI TRASFERITE	2	Vincoli derivanti da trasferimenti	249.138,00	0,00	0,00	0,00	0,00	0,00	0,00	0,00	0,00	0,00	249.138,00
Capitoli vincolati	2014RG002	REGIONE: FONDI PER PROTEZIONE CIVILE	1	Vincoli derivanti da trasferimenti	61.210,32	0,00	0,00	0,00	0,00	0,00	0,00	0,00	0,00	0,00	61.210,32
Capitoli vincolati	2014RG003	REGIONE: FONDO DISABILI	1	Vincoli derivanti da trasferimenti	568.826,29	0,00	0,00	0,00	0,00	-20.844,00	0,00	4.390,27	0,00	4.390,27	594.060,56
Capitoli vincolati	2014ST002	STATO: DATORI LAVORO E ORGANIZZATORI VOLONTARI P.C	1	Vincoli derivanti da trasferimenti	381,85	0,00	0,00	0,00	0,00	0,00	0,00	0,00	0,00	0,00	381,85
Capitoli vincolati	2015AL001	INTROITI PER MANUTENZIONE DEGLI EDIFICI SCOLASTICI	1	Vincoli derivanti da trasferimenti	897,11	0,00	0,00	0,00	0,00	0,00	0,00	0,00	0,00	0,00	897,11
Capitoli vincolati	2015AL005	CIPE: RISOLUZIONE INTERFERENZE TANGENZIALE EST	2	Vincoli derivanti da trasferimenti	46.162,25	0,00	0,00	0,00	0,00	0,00	0,00	0,00	0,00	0,00	46.162,25
Capitoli vincolati	2015AL006	VARI: BANDO PASSAGGIO GENERAZIONALE	1	Vincoli derivanti da trasferimenti	29.391,00	0,00	0,00	0,00	0,00	0,00	0,00	0,00	0,00	0,00	29.391,00

Tipo scheda	Codice	Descrizione	Titolo	Tipo vincolo	Saldo iniziale competenza	Risorse applicate	Accertamenti	Impegni	Maggiori/minori residui attivi	Residui passivi cancellati	Impegni esercizi futuri finanziati con fpv	Economie di impegni finanziati con F.p.v	Eliminazione del vincolo su quote del risultato di amministrazione	Risultato di gestione	Avanzo vincolato
Capitoli vincolati	2015CDP01	MUTUI CASSA DEPOSITI E PRESTITI	2	Vincoli derivanti dalla contrazione di mutui	23.867.455,64	5.261.255,86	0,00	178.846,43	0,00	-116.766,75	3.047.490,84	267.253,58	0,00	2.302.172,17	21.025.138,70
Capitoli vincolati	2015CS001	E. 30000880 SANZIONI AL CODICE DELLA STRADA	2	Vincoli derivanti da leggi e dai principi contabili	1.142.444,04	1.115.000,00	0,00	5.621,00	0,00	-4.868,78	0,00	1.042,88	0,00	1.110.421,88	1.142.734,70
Capitoli vincolati	2015DEB01	DEBITO	2	Vincoli derivanti dalla contrazione di mutui	10.698.697,54	0,00	0,00	0,00	0,00	-82.514,27	0,00	302.962,13	0,00	302.962,13	11.084.173,94
Capitoli vincolati	2015DEBV1	DEBITO BANCARIO VINCOLATO LITI	2	Altri vincoli	101.769,87	0,00	0,00	0,00	0,00	0,00	0,00	0,00	0,00	0,00	101.769,87
Capitoli vincolati	2015PR002	FONDO DA PRIVATI PER COMPENSAZIONE AMBIENTALI	2	Vincoli derivanti da trasferimenti	271,95	0,00	0,00	0,00	0,00	0,00	0,00	0,00	0,00	0,00	271,95
Capitoli vincolati	2015PR003	FONDO DA PRIVATI PER COMPENSAZIONE FORESTALE	2	Vincoli derivanti da trasferimenti	30.462,45	0,00	0,00	0,00	0,00	0,00	0,00	0,00	0,00	0,00	30.462,45
Capitoli vincolati	2015PR010	PROVENTI DA ATTIVITA' ESTRATTIVA CAVE PASM	1	Vincoli derivanti da leggi e dai principi contabili	52.928,26	0,00	0,00	0,00	0,00	0,00	0,00	0,00	0,00	0,00	52.928,26
Capitoli vincolati	2015PR016	PRIVATI: INTERVENTI DI MANUT. SULLE STRADE	1	Vincoli derivanti da trasferimenti	25.000,00	0,00	0,00	0,00	0,00	0,00	0,00	0,00	0,00	0,00	25.000,00
Capitoli vincolati	2015PR017	RESTITUZIONE INDENNITA' DI ESPROPRI	1	Vincoli derivanti da trasferimenti	6.954,55	0,00	0,00	0,00	0,00	0,00	0,00	0,00	0,00	0,00	6.954,55
Capitoli vincolati	2015PR027	PRIVATI: VERIFICA IMPIANTI TERMICI	1	Vincoli derivanti da leggi e dai principi contabili	0,00	0,00	0,00	0,00	0,00	0,00	0,00	0,00	0,00	0,00	0,00
Capitoli vincolati	2015RG02K	REGIONE: M.S. STRADE STATALI TRASFERITE	2	Vincoli derivanti da trasferimenti	249.138,81	0,00	0,00	0,00	0,00	0,00	0,00	0,00	0,00	0,00	249.138,81
Capitoli vincolati	2015RG05K	FONDO REGIONALE PER FUNZIONI - PROTEZIONE CIVILE	1	Vincoli derivanti da trasferimenti	56.190,48	0,00	0,00	0,00	0,00	0,00	0,00	0,00	0,00	0,00	56.190,48
Capitoli vincolati	2015RG11K	FINANZIAMENTO REGIONALE PER DATABASE SINTESI	1	Vincoli derivanti da trasferimenti	14.263,69	0,00	0,00	0,00	0,00	0,00	0,00	0,00	0,00	0,00	14.263,69
Capitoli vincolati	2015RG14K	REGIONE: PROGETTI IN MATERIA INFORMATICA	1	Vincoli derivanti da trasferimenti	6.880,08	0,00	0,00	0,00	0,00	0,00	0,00	0,00	0,00	0,00	6.880,08
Capitoli vincolati	2015RG20K	FONDI REGIONALI PER L'OCCUPAZIONE DEI DISABILI	1	Vincoli derivanti da trasferimenti	1.639.133,84	690.833,34	0,00	292.485,84	0,00	-18.283,87	310.000,00	0,00	0,00	88.347,50	1.054.931,87
Capitoli vincolati	2015RG22K	FONDO REGIONALE PER TERZO PROGRAMMA PNSS	1	Vincoli derivanti da trasferimenti	44.341,34	0,00	0,00	0,00	0,00	0,00	0,00	0,00	0,00	0,00	44.341,34
Capitoli vincolati	2015RG25K	FONDO REGIONE ORIENTAMENTI PER FORMAZIONE-LAVORO	1	Vincoli derivanti da trasferimenti	30.817,98	30.817,98	0,00	30.537,26	0,00	-649,18	280,72	0,00	0,00	0,00	649,18
Capitoli vincolati	2015RG35K	REGIONE: MANUT. STRAORD. STRADE	2	Vincoli derivanti da trasferimenti	1.490.486,00	0,00	0,00	0,00	0,00	0,00	0,00	0,00	0,00	0,00	1.490.486,00
Capitoli vincolati	2015RGDEB	REGIONE: TRASFERIMENTI FINANZIATI DA MUTUI	1	Vincoli derivanti da trasferimenti	206.874,74	0,00	0,00	0,00	0,00	0,00	0,00	0,00	0,00	0,00	206.874,74
Capitoli vincolati	2015ST01K	STATO: LAVORI DEL LS VITTORINI MILANO	2	Vincoli derivanti da trasferimenti	99.190,21	0,00	0,00	0,00	0,00	0,00	0,00	18.454,73	0,00	18.454,73	117.644,94
Capitoli vincolati	2015ST04K	FONDI STATALI PER SERVIZI DI PROTEZIONE CIVILE	1	Vincoli derivanti da trasferimenti	2.873,15	0,00	0,00	0,00	0,00	0,00	0,00	0,00	0,00	0,00	2.873,15
Capitoli vincolati	2016AL001	RESTITUZIONE INDENNITA' DI ESPROPRI	1	Vincoli derivanti da trasferimenti	31.198,00	0,00	0,00	0,00	0,00	0,00	0,00	0,00	0,00	0,00	31.198,00
Capitoli vincolati	2016EL001	ENTI LOCALI: METROTRANVIA MILANO - SEREGNO	2	Vincoli derivanti da trasferimenti	313.336,49	0,00	0,00	0,00	0,00	0,00	0,00	0,00	0,00	0,00	313.336,49
Capitoli vincolati	2016EL008	ENTI LOCALI: REALIZZAZIONE VARIANTE	2	Vincoli derivanti da trasferimenti	0,00	0,00	0,00	0,00	0,00	-285.798,02	0,00	0,00	0,00	0,00	285.798,02
Capitoli vincolati	2016EL011	CINISELLO: MANUTENZIONE ORDINARIO S.P. 5	1	Vincoli derivanti da trasferimenti	106.186,76	0,00	0,00	0,00	0,00	0,00	0,00	0,00	0,00	0,00	106.186,76
Capitoli vincolati	2016PR001	INTROITI PER ATTIVITA' SANZIONATORIA DLGS 42/04	2	Vincoli derivanti da leggi e dai principi contabili	54.152,88	0,00	0,00	0,00	0,00	0,00	0,00	0,00	0,00	0,00	54.152,88
Capitoli vincolati	2016PR005	PRIVATI: MANUTENZIONE ORDINARIA STRADE METROPOLITA	1	Vincoli derivanti da trasferimenti	75.000,00	0,00	0,00	0,00	0,00	0,00	0,00	0,00	0,00	0,00	75.000,00
Capitoli vincolati	2016PR008	CIPE: RISOLUZIONE INTERFERENZE TANGENZIALE EST	2	Vincoli derivanti da trasferimenti	850,00	0,00	0,00	0,00	0,00	0,00	0,00	0,00	0,00	0,00	850,00

Tipo scheda	Codice	Descrizione	Titolo	Tipo vincolo	Saldo iniziale competenza	Risorse applicate	Accertamenti	Impegni	Maggiori/minori residui attivi	Residui passivi cancellati	Impegni esercizi futuri finanziati con fpv	Economie di impegni finanziati con F.p.v	Eliminazione del vincolo su quote del risultato di amministrazione	Risultato di gestione	Avanzo vincolato
Capitoli vincolati	2016PR009	PRIVATI: PROVENTI DA ATTIVITA' ESTRATTIVA	1	Vincoli derivanti da leggi e dai principi contabili	212.526,55	72.000,00	0,00	72.000,00	0,00	0,00	0,00	0,00	0,00	0,00	140.526,55
Capitoli vincolati	2016PR011	PRIVATI: ESCUSSIONI GARANZIE	1	Vincoli derivanti da leggi e dai principi contabili	1.855,82	0,00	0,00	0,00	0,00	0,00	0,00	0,00	0,00	0,00	1.855,82
Capitoli vincolati	2016PR021	PRIVATI: VERIFICA DI IMPIANTI TERMICI	1	Vincoli derivanti da leggi e dai principi contabili	0,00	0,00	0,00	0,00	0,00	-23.962,19	0,00	255.247,48	0,00	255.247,48	279.209,67
Capitoli vincolati	2016RG011	REGIONE: NUOVA PROGRAMMAZIONE APPRENDISTATO	1	Vincoli derivanti da trasferimenti	0,00	0,00	0,00	0,00	0,00	0,00	0,00	0,00	0,00	0,00	0,00
Capitoli vincolati	2016RG016	REGIONE: VARIANTE NORD ALLA S.P. 216	2	Vincoli derivanti da trasferimenti	0,43	0,00	0,00	0,00	0,00	0,00	0,00	0,00	0,00	0,00	0,43
Capitoli vincolati	2016RG019	REGIONE: GESTIONE COLONNA MOBILE	1	Vincoli derivanti da trasferimenti	10.308,92	10.308,92	0,00	0,00	0,00	0,00	0,00	0,00	0,00	10.308,92	10.308,92
Capitoli vincolati	2016RG01K	FONDI REGIONALI PER TPL	1	Vincoli derivanti da trasferimenti	76.256,22	0,00	0,00	0,00	0,00	0,00	0,00	0,00	0,00	0,00	76.256,22
Capitoli vincolati	2016RG026	REGIONE: MESSA IN SICUREZZA SP MILANO-MEDA	2	Vincoli derivanti da trasferimenti	190.809,37	0,00	0,00	0,00	0,00	0,00	0,00	0,00	0,00	0,00	190.809,37
Capitoli vincolati	2016RG029	REGIONE: EDILIZIA SCOLASTICA	2	Vincoli derivanti da trasferimenti	172.798,71	0,00	0,00	0,00	0,00	-3.450,00	0,00	0,00	0,00	0,00	176.248,71
Capitoli vincolati	2016RG07K	REGIONE: RINNOVO PARCO AUTOBUS	2	Vincoli derivanti da trasferimenti	26.764,60	26.764,60	0,00	26.764,60	0,00	0,00	0,00	0,00	0,00	0,00	0,00
Capitoli vincolati	2016RG09K	REGIONE: METROTRANVIA MILANO - SEREGNO	2	Vincoli derivanti da trasferimenti	109.660,74	0,00	0,00	0,00	0,00	0,00	0,00	0,00	0,00	0,00	109.660,74
Capitoli vincolati	2016RG10K	REGIONE: FONDO DISABILI-PIANO PER L'OCCUPAZIONE	1	Vincoli derivanti da trasferimenti	707.310,78	0,00	0,00	0,00	0,00	-5.453,57	0,00	0,00	0,00	0,00	712.764,35
Capitoli vincolati	2016ST004	STATO: SOGGETTO AGGREGATORE	1	Vincoli derivanti da trasferimenti	86.376,95	37.000,00	0,00	23.814,21	0,00	0,00	2.143,16	0,00	0,00	11.042,63	60.419,58
Capitoli vincolati	2016ST02K	STATO: METROTRANVIA MILANO - SEREGNO	2	Vincoli derivanti da trasferimenti	405.975,75	0,00	0,00	0,00	0,00	0,00	0,00	0,00	0,00	0,00	405.975,75
Capitoli vincolati	2016SZ001	SANZIONI CODICE DELLA STRADA	2	Vincoli derivanti da leggi e dai principi contabili	13.434.747,01	7.892.374,77	0,00	127.088,36	0,00	-100.780,75	1.237.374,77	52.828,30	0,00	6.580.739,94	12.223.892,93
Capitoli vincolati	2016UE002	UE: PROGETTO NATURE 4 CITIES	1	Vincoli derivanti da trasferimenti	1,08	0,00	0,00	0,00	0,00	0,00	0,00	0,00	0,00	0,00	1,08
Capitoli vincolati	2016UE004	UE: PROGETTO ERASMUS NET	1	Vincoli derivanti da trasferimenti	15.864,41	0,00	0,00	0,00	0,00	0,00	0,00	0,00	0,00	0,00	15.864,41
Capitoli vincolati	2016UE005	UE: PROGETTO FAIR	1	Vincoli derivanti da trasferimenti	5.489,15	0,00	0,00	0,00	0,00	0,00	0,00	0,00	0,00	0,00	5.489,15
Capitoli vincolati	2017AL002	RESTITUZIONE INDENNITA' DI ESPROPRI	1	Vincoli derivanti da trasferimenti	391.962,50	0,00	0,00	0,00	0,00	0,00	0,00	0,00	0,00	0,00	391.962,50
Capitoli vincolati	2017EL008	ZIBIDO SAN GIACOMO: ROTATORIEEX SS 35	2	Vincoli derivanti da trasferimenti	0,00	0,00	0,00	0,00	0,00	0,00	0,00	733,42	0,00	733,42	733,42
Capitoli vincolati	2017ENCPT	ALTRE ENTRATE IN CONTO CAPITALE VINCOLATE DA TRASFERIMENTI	2	Vincoli derivanti da trasferimenti	45.470,03	0,00	0,00	0,00	0,00	0,00	0,00	0,00	0,00	0,00	45.470,03
Capitoli vincolati	2017PR003	INTROITI PER ATTIVITA' SANZIONATORIA DLGS 42/04	2	Vincoli derivanti da leggi e dai principi contabili	18.202,29	0,00	0,00	0,00	0,00	0,00	0,00	0,00	0,00	0,00	18.202,29
Capitoli vincolati	2017PR004	PRIVATI: VERIFICA DI IMPIANTI TERMICI	1	Vincoli derivanti da leggi e dai principi contabili	35.062,61	0,00	0,00	0,00	0,00	-0,01	0,00	218.700,75	0,00	218.700,75	253.763,37
Capitoli vincolati	2017PR015	PRIVATI: CERTIFICATI BIANCHI	1	Vincoli derivanti da leggi e dai principi contabili	122.762,80	0,00	0,00	0,00	0,00	0,00	0,00	0,00	0,00	0,00	122.762,80
Capitoli vincolati	2017PR020	PRIVATI: MANUTENZIONE ORDINARIA STRADE	1	Vincoli derivanti da trasferimenti	25.000,00	0,00	0,00	0,00	0,00	0,00	0,00	0,00	0,00	0,00	25.000,00
Capitoli vincolati	2017PR022	ASPI-EX:PO VARIANTE BOLLATE S.S. 233 -VARESINA	2	Vincoli derivanti da trasferimenti	0,00	0,00	0,00	0,00	0,00	-88.459,07	0,00	0,00	0,00	0,00	88.459,07

Tipo scheda	Codice	Descrizione	Titolo	Tipo vincolo	Saldo iniziale competenza	Risorse applicate	Accertamenti	Impegni	Maggiori/minori residui attivi	Residui passivi cancellati	Impegni esercizi futuri finanziati con fpv	Economie di impegni finanziati con F.p.v	Eliminazione del vincolo su quote del risultato di amministrazione	Risultato di gestione	Avanzo vincolato
Capitoli vincolati	2017PR025	PRIVATI: RIMBORSI FONDI NON SPESE	1	Vincoli derivanti da trasferimenti	2.930,00	0,00	0,00	0,00	0,00	0,00	0,00	0,00	0,00	0,00	2.930,00
Capitoli vincolati	2017PR027	PRIVATI: ASSICURAZ. DANNI SU EDIFICI SCOL.	1	Vincoli derivanti da trasferimenti	19.782,00	0,00	0,00	0,00	0,00	0,00	0,00	0,00	0,00	0,00	19.782,00
Capitoli vincolati	2017PR029	PRIVATI: RESTITUZIONE CONTRIBUTI	1	Vincoli derivanti da trasferimenti	35.660,16	0,00	0,00	0,00	0,00	0,00	0,00	0,00	0,00	0,00	35.660,16
Capitoli vincolati	2017RG001	REGIONE: METROTRANVIA MILANO - SEREGNO	2	Vincoli derivanti da trasferimenti	920,97	0,00	0,00	0,00	0,00	0,00	0,00	0,00	0,00	0,00	920,97
Capitoli vincolati	2017RG003	REGIONE: FONDO DISABILI-PIANO PER L'OCCUPAZIONE	1	Vincoli derivanti da trasferimenti	334.476,50	115.620,70	0,00	115.500,00	0,00	-16.215,89	0,00	6.000,00	0,00	6.120,70	241.192,39
Capitoli vincolati	2017RG004	REGIONE: NUOVA PROGRAMMAZIONE APPRENDISTATO	1	Vincoli derivanti da trasferimenti	11.975,97	11.975,97	0,00	0,00	0,00	0,00	11.975,97	0,00	0,00	0,00	0,00
Capitoli vincolati	2017RG013	REGIONE: M. S. STRADE STATALI TRASFERITE	2	Vincoli derivanti da trasferimenti	24.711,35	0,00	0,00	0,00	0,00	0,00	0,00	0,00	0,00	0,00	24.711,35
Capitoli vincolati	2017RG016	REGIONE: OPERE DI EDILIZIA SCOLASTICA	2	Vincoli derivanti da trasferimenti	25.346,20	0,00	0,00	0,00	0,00	0,00	0,00	36.670,00	0,00	36.670,00	62.016,20
Capitoli vincolati	2017RG017	REGIONE: SALDO QUOTA PNSS	1	Vincoli derivanti da trasferimenti	10.072,06	0,00	0,00	0,00	0,00	0,00	0,00	0,00	0,00	0,00	10.072,06
Capitoli vincolati	2017RG022	REGIONE: INTERVENTI SU EDIFICI SCOLASTICI	2	Vincoli derivanti da trasferimenti	81.308,81	0,00	0,00	0,00	0,00	-6.072,68	0,00	0,00	0,00	0,00	87.381,49
Capitoli vincolati	2017ST004	STATO: SOGGETTO AGGREGATORE	1	Vincoli derivanti da trasferimenti	249.805,36	0,00	0,00	0,00	0,00	0,00	0,00	0,00	0,00	0,00	249.805,36
Capitoli vincolati	2017ST007	STATO: PROGETTO WELFARE METROPOLITANO	1	Vincoli derivanti da trasferimenti	1.850,00	1.850,00	0,00	0,00	0,00	0,00	1.850,00	0,00	0,00	0,00	0,00
Capitoli vincolati	2017ST01K	STATO: METROTRANVIA MILANO SEREGNO	2	Vincoli derivanti da trasferimenti	164,97	0,00	0,00	0,00	0,00	0,00	0,00	0,00	0,00	0,00	164,97
Capitoli vincolati	2017SZ001	SANZIONI CODICE DELLA STRADA	1	Vincoli derivanti da leggi e dai principi contabili	10.413.934,89	2.099.259,60	0,00	0,00	0,00	-23.413,55	599.259,60	0,00	0,00	1.500.000,00	9.838.088,84
Capitoli vincolati	2017UE001	UE: PROGETTO SWARE	1	Vincoli derivanti da trasferimenti	31.329,27	0,00	0,00	0,00	0,00	0,00	0,00	0,00	0,00	0,00	31.329,27
Capitoli vincolati	2017UE002	UE: PROGETTO NATURE 4 CITIES	1	Vincoli derivanti da trasferimenti	6.861,94	0,00	0,00	0,00	0,00	0,00	0,00	0,00	0,00	0,00	6.861,94
Capitoli vincolati	2018AL004	UNIVERSITA' IUAV DI VENEZIA: PROGETTO CAPACITY METRO ITALIA	1	Vincoli derivanti da trasferimenti	80,14	0,00	0,00	0,00	0,00	0,00	0,00	0,00	0,00	0,00	80,14
Capitoli vincolati	2018APV02	ALIENAZIONI PATRIMONIALI VINCOLATE PER PRINCIPI CONTABILI	2	Vincoli derivanti da leggi e dai principi contabili	0,06	0,00	0,00	0,00	0,00	0,00	0,00	0,00	0,06	0,00	0,00
Capitoli vincolati	2018AVP01	AVANZO VINCOLATO PER PRINCIPI CONTABILI	1	Vincoli derivanti da leggi e dai principi contabili	43,00	0,00	0,00	0,00	0,00	0,00	0,00	0,00	0,00	0,00	43,00
Capitoli vincolati	2018EL001	ENTI LOCALI: METROTRANVIA MILANO - SEREGNO	2	Vincoli derivanti da trasferimenti	181.217,94	0,00	0,00	0,00	0,00	0,00	0,00	0,00	0,00	0,00	181.217,94
Capitoli vincolati	2018EL003	COMUNE DI MILANO: CONTRASTO TRATTA ESSERI UMANI	1	Vincoli derivanti da trasferimenti	5.375,00	0,00	0,00	0,00	0,00	0,00	0,00	0,00	0,00	0,00	5.375,00
Capitoli vincolati	2018EL004	COMUNE DI MONZA: BANDO BREZZA LAMBRO	1	Vincoli derivanti da trasferimenti	1.891,40	0,00	0,00	0,00	0,00	0,00	0,00	0,00	0,00	0,00	1.891,40
Capitoli vincolati	2018EL005	PROVINCIA DI LECCO: BANDO BREZZA ADDA	1	Vincoli derivanti da trasferimenti	5.409,00	0,00	0,00	0,00	0,00	0,00	0,00	0,00	0,00	0,00	5.409,00
Capitoli vincolati	2018EL007	CM VENEZIA: PROGETTO DESK NELL'AMBITO PON GOVERNAN	1	Vincoli derivanti da trasferimenti	2.877,04	2.877,04	0,00	0,00	0,00	0,00	2.877,04	0,00	0,00	0,00	0,00
Capitoli vincolati	2018PR007	PRIVATI: RESTITUZIONE CONTRIBUTI	1	Vincoli derivanti da trasferimenti	10.316,46	0,00	0,00	0,00	0,00	0,00	0,00	0,00	0,00	0,00	10.316,46
Capitoli vincolati	2018PR010	PRIVATI: VERIFICA IMPIANTI TERMICI	1	Vincoli derivanti da leggi e dai principi contabili	984.553,22	327.130,46	0,00	0,00	0,00	-0,01	90.319,16	0,00	0,00	236.811,30	894.234,07
Capitoli vincolati	2018PR011	PRIVATI: CERTIFICATI BIANCHI	1	Vincoli derivanti da leggi e dai principi contabili	51.973,60	0,00	0,00	0,00	0,00	0,00	0,00	0,00	0,00	0,00	51.973,60

Tipo scheda	Codice	Descrizione	Titolo	Tipo vincolo	Saldo iniziale competenza	Risorse applicate	Accertamenti	Impegni	Maggiori/minori residui attivi	Residui passivi cancellati	Impegni esercizi futuri finanziati con fpv	Economie di impegni finanziati con F.p.v	Eliminazione del vincolo su quote del risultato di amministrazione	Risultato di gestione	Avanzo vincolato
Capitoli vincolati	2018PR013	PRIVATI: INDENNITA' DI ESPROPRIO	1	Vincoli derivanti da leggi e dai principi contabili	13.151,60	0,00	0,00	0,00	0,00	0,00	0,00	0,00	0,00	0,00	13.151,60
Capitoli vincolati	2018PR015	PRIVATI: RESTITUZIONE INDENNITA' DI ESPROPRIO	1	Vincoli derivanti da leggi e dai principi contabili	36.878,41	0,00	0,00	0,00	0,00	0,00	0,00	0,00	0,00	0,00	36.878,41
Capitoli vincolati	2018PR017	PRIVATI: ATTIVITA' SANZIONATORIA	1	Vincoli derivanti da leggi e dai principi contabili	22.010,55	0,00	0,00	0,00	0,00	0,00	0,00	0,00	0,00	0,00	22.010,55
Capitoli vincolati	2018PR018	CARIPOLO: BANDO BREZZA TICINO	1	Vincoli derivanti da trasferimenti	9.197,69	0,00	0,00	0,00	0,00	0,00	0,00	0,00	0,00	0,00	9.197,69
Capitoli vincolati	2018PR020	PRIVATI: COMPENSAZIONI AMBIENTALI	2	Vincoli derivanti da trasferimenti	16.993,61	0,00	0,00	0,00	0,00	0,00	0,00	0,00	0,00	0,00	16.993,61
Capitoli vincolati	2018PR022	PRIVATI: PROVENTI DA ATTIVITA' ESTRATTIVA	1	Vincoli derivanti da leggi e dai principi contabili	290.664,91	0,00	0,00	0,00	0,00	0,00	0,00	0,00	0,00	0,00	290.664,91
Capitoli vincolati	2018PR024	PRIVATI: MANUTENZIONE ORDINARIA STRADE	1	Vincoli derivanti da trasferimenti	15.000,00	0,00	0,00	0,00	0,00	0,00	0,00	0,00	0,00	0,00	15.000,00
Capitoli vincolati	2018PR035	CARIPOLO: PROGETTO OSSERVATORIO ECONOMICO	1	Vincoli derivanti da trasferimenti	83,48	0,00	0,00	0,00	0,00	0,00	0,00	0,00	0,00	0,00	83,48
Capitoli vincolati	2018PR038	PRIVATI: SANZIONI TURISMO	1	Vincoli derivanti da leggi e dai principi contabili	16.784,10	3.927,98	0,00	0,00	0,00	0,00	0,00	0,00	0,00	3.927,98	16.784,10
Capitoli vincolati	2018RG001	REGIONE: METROTRANVIA MILANO - SEREGNO	2	Vincoli derivanti da trasferimenti	386.560,10	0,00	0,00	0,00	0,00	0,00	0,00	0,00	0,00	0,00	386.560,10
Capitoli vincolati	2018RG002	REGIONE: DISABILI PIANO PER OCCUPAZIONE	1	Vincoli derivanti da trasferimenti	4.693.607,79	26.679,78	0,00	20.667,16	0,00	-158.525,99	0,00	2.950,00	0,00	8.962,62	4.834.416,62
Capitoli vincolati	2018RG003	REGIONE: NUOVA PROGRAMMAZIONE APPRENDISTATO	1	Vincoli derivanti da trasferimenti	34.994,23	34.994,23	0,00	6.621,62	0,00	-554,10	28.372,61	0,00	0,00	0,00	554,10
Capitoli vincolati	2018RG006	REGIONE: ATTIVITA' DI VIGILANZA ITTICO VENATORIA	2	Vincoli derivanti da trasferimenti	2.825,59	0,00	0,00	0,00	0,00	0,00	0,00	0,00	0,00	0,00	2.825,59
Capitoli vincolati	2018RG013	REGIONE: OPERE DI EDILIZIA SCOLASTICA	2	Vincoli derivanti da trasferimenti	863.312,76	170.000,00	0,00	34.386,80	0,00	-204.628,30	19.980,00	69.091,36	0,00	184.724,56	1.082.665,62
Capitoli vincolati	2018RG016	REGIONE: REALIZZAZIONE S.P. 103	2	Vincoli derivanti da trasferimenti	1.485.762,66	0,00	0,00	0,00	0,00	0,00	0,00	0,00	0,00	0,00	1.485.762,66
Capitoli vincolati	2018RG017	REGIONE: MANUTENZIONE STRAORD. STRADE	2	Vincoli derivanti da trasferimenti	396.986,48	0,00	0,00	0,00	0,00	0,00	0,00	3.336,25	0,00	3.336,25	400.322,73
Capitoli vincolati	2018RG018	REGIONE: MANUTENZIONE STRAORDINARIA	2	Vincoli derivanti da trasferimenti	1.671,83	0,00	0,00	0,00	0,00	0,00	0,00	8.625,40	0,00	8.625,40	10.297,23
Capitoli vincolati	2018RG019	REGIONE: POTENZIAMENTO C.P.I.	2	Vincoli derivanti da trasferimenti	20.000,00	9.830,48	0,00	9.830,00	0,00	0,00	0,00	0,00	0,00	0,48	10.170,00
Capitoli vincolati	2018RGP15	REGIONE: POTENZIAMENTO EX PAULLESE	2	Vincoli derivanti da leggi e dai principi contabili	7.295,60	0,00	0,00	0,00	0,00	0,00	0,00	0,00	0,00	0,00	7.295,60
Capitoli vincolati	2018ST001	STATO: METROTRANVIA MILANO - SEREGNO	2	Vincoli derivanti da trasferimenti	441.925,41	0,00	0,00	0,00	0,00	0,00	0,00	0,00	0,00	0,00	441.925,41
Capitoli vincolati	2018ST007	STATO: M.S. SU STRADE METROPOLITANE	2	Vincoli derivanti da trasferimenti	603.416,18	0,00	0,00	0,00	0,00	0,00	0,00	0,00	0,00	0,00	603.416,18
Capitoli vincolati	2018ST008	STATO: FONDI MIUR PER RUSSELL	2	Vincoli derivanti da trasferimenti	0,00	0,00	0,00	0,00	-26.817,31	0,00	0,00	47.997,92	0,00	47.997,92	21.180,61
Capitoli vincolati	2018ST011	STATO: MESSA IN SICUREZZA ELEMENTI NON STRUTTURALI	2	Vincoli derivanti da trasferimenti	243.000,00	0,00	0,00	0,00	0,00	0,00	0,00	0,00	0,00	0,00	243.000,00
Capitoli vincolati	2018ST013	STATO: OPERE DI EDILIZIA SCOLASTICA	2	Vincoli derivanti da trasferimenti	851.507,78	521.646,55	0,00	340.470,64	0,00	0,00	50.380,31	110.706,80	0,00	241.502,40	571.363,63
Capitoli vincolati	2018ST014	MINISTERO DEGLI INTERNI-FONDI FAMI	1	Vincoli derivanti da trasferimenti	1.516,20	0,00	0,00	0,00	0,00	0,00	0,00	0,00	0,00	0,00	1.516,20
Capitoli vincolati	2018SZ001	SANZIONI DERIVANTI DAL CODICE DELLA STRADA	1	Vincoli derivanti da leggi e dai principi contabili	32.858.853,10	13.500.000,00	0,00	0,00	0,00	-6.330,19	0,00	0,00	0,00	13.500.000,00	32.865.183,29
Capitoli vincolati	2018UE001	UE: PROGETTO STAND BY ME	1	Vincoli derivanti da trasferimenti	1.780,00	0,00	0,00	0,00	0,00	0,00	0,00	0,00	0,00	0,00	1.780,00

Tipo scheda	Codice	Descrizione	Titolo	Tipo vincolo	Saldo iniziale competenza	Risorse applicate	Accertamenti	Impegni	Maggiori/minori residui attivi	Residui passivi cancellati	Impegni esercizi futuri finanziati con fpv	Economie di impegni finanziati con F.p.v	Eliminazione del vincolo su quote del risultato di amministrazione	Risultato di gestione	Avanzo vincolato
Capitoli vincolati	2018UE003	UE: PROGETTO FAIR	1	Vincoli derivanti da trasferimenti	288,18	0,00	0,00	0,00	0,00	0,00	0,00	0,00	0,00	0,00	288,18
Capitoli vincolati	2018UE005	UE: PROGETTO EUROPE FOR CITIZENS	1	Vincoli derivanti da trasferimenti	6.588,00	0,00	0,00	0,00	0,00	0,00	0,00	0,00	0,00	0,00	6.588,00
Capitoli vincolati	2018UE007	UE: PROGETTO NATURE4CITIES	1	Vincoli derivanti da trasferimenti	80.633,54	40.000,00	0,00	0,00	0,00	0,00	0,00	0,00	0,00	40.000,00	80.633,54
Capitoli vincolati	2018UE008	UE: PROGETTO LIFE METRO ADAPT	1	Vincoli derivanti da trasferimenti	2.020,91	0,00	0,00	0,00	0,00	0,00	0,00	0,00	0,00	0,00	2.020,91
Capitoli vincolati	2019AVP02	AVANZO VINCOLATO PER LEGGE E PRINCIPI CONTABILI: INTERVENTI DI RIQUALIFICAZIONE AMBIENTALE	2	Vincoli derivanti da leggi e dai principi contabili	105,12	0,00	0,00	0,00	0,00	0,00	0,00	0,00	0,00	0,00	105,12
Capitoli vincolati	2019EL002	CM VENEZIA: PROGETTO DESK NELL'AMBITO PON GOVERNAN	1	Vincoli derivanti da trasferimenti	5.030,29	5.030,29	0,00	0,00	0,00	0,00	3.343,31	0,00	0,00	1.686,98	1.686,98
Capitoli vincolati	2019EL004	ENTI LOCALI: METROTRANVIA MILANO - SEREGNO	2	Vincoli derivanti da trasferimenti	21.712,82	0,00	0,00	0,00	0,00	0,00	0,00	0,00	0,00	0,00	21.712,82
Capitoli vincolati	2019PR006	PRIVATI. RESTITUZIONE CONTRIBUTI	1	Vincoli derivanti da trasferimenti	3.807,24	0,00	0,00	0,00	0,00	0,00	0,00	0,00	0,00	0,00	3.807,24
Capitoli vincolati	2019PR008	PRIVATI: VERIFICA IMPIANTI TERMICI	1	Vincoli derivanti da leggi e dai principi contabili	1.312.602,42	0,00	0,00	0,00	0,00	0,00	0,00	0,00	0,00	0,00	1.312.602,42
Capitoli vincolati	2019PR009	PRIVATI: CERTIFICATI BIANCHI	1	Vincoli derivanti da leggi e dai principi contabili	46.882,02	0,00	0,00	0,00	0,00	0,00	0,00	0,00	0,00	0,00	46.882,02
Capitoli vincolati	2019PR010	PRIVATI: RESTITUZIONE INDENNITA' DI ESPROPRIO	1	Vincoli derivanti da leggi e dai principi contabili	7.013,50	0,00	0,00	0,00	0,00	0,00	0,00	0,00	0,00	0,00	7.013,50
Capitoli vincolati	2019PR011	PRIVATI: ATTIVITA' SANZIONATORIA PAESAGGISTICA	1	Vincoli derivanti da leggi e dai principi contabili	25.076,46	0,00	0,00	0,00	0,00	0,00	0,00	30.000,00	0,00	30.000,00	55.076,46
Capitoli vincolati	2019PR012	PRIVATI: PROVENTI DA ATTIVITA' ESTRATTIVA	1	Vincoli derivanti da leggi e dai principi contabili	8.775,04	0,00	0,00	0,00	0,00	0,00	0,00	0,00	0,00	0,00	8.775,04
Capitoli vincolati	2019PR014	PRIVATI. MANUTENZIONE ORDINARIA STRADE	1	Vincoli derivanti da trasferimenti	15.000,00	0,00	0,00	0,00	0,00	0,00	0,00	0,00	0,00	0,00	15.000,00
Capitoli vincolati	2019PR015	PRIVATI:ASPI-EXPO: VARIANTE BOLLATE SS233 VARESINA	2	Vincoli derivanti da trasferimenti	0,00	0,00	0,00	0,00	0,00	0,00	0,00	320,00	0,00	320,00	320,00
Capitoli vincolati	2019PR019	ENIPOWER: NUOVA GUIDA DELLE AZIENDE AGRICOLE	1	Vincoli derivanti da trasferimenti	6.040,64	0,00	0,00	0,00	0,00	0,00	0,00	0,00	0,00	0,00	6.040,64
Capitoli vincolati	2019PR026	PRIVATI: SANZIONI TURISMO	1	Vincoli derivanti da leggi e dai principi contabili	7.685,15	0,00	0,00	0,00	0,00	0,00	0,00	0,00	0,00	0,00	7.685,15
Capitoli vincolati	2019RG001	REGIONE: POTENZIAMENTO EX PAULLESE	2	Vincoli derivanti da trasferimenti	0,00	0,00	0,00	0,00	0,00	-13.389,87	0,00	0,00	0,00	0,00	13.389,87
Capitoli vincolati	2019RG005	REGIONE: OPERE DI EDILIZIA SCOLASTICA	2	Vincoli derivanti da trasferimenti	1.508.091,57	0,00	0,00	0,00	0,00	0,00	0,00	0,00	0,00	0,00	1.508.091,57
Capitoli vincolati	2019RG009	REGIONE: REALIZZAZIONE S.P. 103	2	Vincoli derivanti da trasferimenti	961,25	0,00	0,00	0,00	0,00	0,00	0,00	0,00	0,00	0,00	961,25
Capitoli vincolati	2019RG010	REGIONE: MANUTENZIONE STRAORD. STRADE	2	Vincoli derivanti da trasferimenti	0,01	0,00	0,00	0,00	0,00	0,00	0,00	0,00	0,00	0,00	0,01
Capitoli vincolati	2019RG011	REGIONE: NUOVA PROGRAMMAZIONE APPRENDISTATO	1	Vincoli derivanti da trasferimenti	33.465,81	33.465,81	0,00	20.233,23	0,00	0,00	13.232,58	0,00	0,00	0,00	0,00
Capitoli vincolati	2019RG012	REGIONE: FONDO DISABILI	1	Vincoli derivanti da trasferimenti	1.380.694,70	0,00	0,00	0,00	0,00	-133.277,84	0,00	0,00	0,00	0,00	1.513.972,54
Capitoli vincolati	2019RG013	REGIONE: MANUTENZIONE SCUOLE	2	Vincoli derivanti da trasferimenti	0,00	0,00	0,00	0,00	0,00	0,00	0,00	0,00	0,00	0,00	0,00
Capitoli vincolati	2019RG014	REGIONE: PROGRAMMA NAZIONALE ANTINCENDIO	2	Vincoli derivanti da trasferimenti	0,00	0,00	0,00	0,00	0,00	-1.200,00	0,00	0,00	0,00	0,00	1.200,00
Capitoli vincolati	2019RG015	REGIONE:GESTIONE COLONNA MOBILE	1	Vincoli derivanti da trasferimenti	5.712,14	5.712,14	0,00	0,00	0,00	0,00	0,00	0,00	0,00	5.712,14	5.712,14

Tipo scheda	Codice	Descrizione	Titolo	Tipo vincolo	Saldo iniziale competenza	Risorse applicate	Accertamenti	Impegni	Maggiori/minori residui attivi	Residui passivi cancellati	Impegni esercizi futuri finanziati con fpv	Economie di impegni finanziati con F.p.v	Eliminazione del vincolo su quote del risultato di amministrazione	Risultato di gestione	Avanzo vincolato
Capitoli vincolati	2019RG016	REGIONE: METROTRANVIA MILANO - SEREGNO	2	Vincoli derivanti da trasferimenti	42.511,53	0,00	0,00	0,00	0,00	0,00	0,00	0,00	0,00	0,00	42.511,53
Capitoli vincolati	2019RG017	REGIONE: VERIFICHE MONITORAGGIO MANUFATTI	1	Vincoli derivanti da trasferimenti	226.460,00	226.460,00	0,00	223.864,68	0,00	0,00	0,00	0,00	0,00	2.595,32	2.595,32
Capitoli vincolati	2019RG021	REGIONE: ATTIVITA' VIGILANZA ITTICO VENATORIA CCAP.	2	Vincoli derivanti da trasferimenti	17,16	0,00	0,00	0,00	0,00	0,00	0,00	0,00	0,00	0,00	17,16
Capitoli vincolati	2019RG022	REGIONE: SERVIZIO GEV	1	Vincoli derivanti da trasferimenti	2.865,26	0,00	0,00	0,00	0,00	0,00	0,00	0,00	0,00	0,00	2.865,26
Capitoli vincolati	2019RG025	REGIONE: CONTRIBUTI IN C/CAPITALE PER DELEGATE	2	Vincoli derivanti da trasferimenti	500,27	0,00	0,00	0,00	0,00	-40,58	0,00	0,00	0,00	0,00	540,85
Capitoli vincolati	2019RG026	REGIONE: VARIANTE DI CASSANO ROTATORIA DA 1 A 2	2	Vincoli derivanti da trasferimenti	0,00	0,00	0,00	0,00	0,00	0,00	0,00	0,00	0,00	0,00	0,00
Capitoli vincolati	2019RG027	REGIONE: VARIANTE DI CASSANO DA ROTATORIA 2 A SP4	2	Vincoli derivanti da trasferimenti	0,00	0,00	0,00	0,00	0,00	0,00	0,00	0,00	0,00	0,00	0,00
Capitoli vincolati	2019RG028	REGIONE: ATTIVITA' DI VIGILANZA ITTICO VENATORIA	2	Vincoli derivanti da trasferimenti	970,52	0,00	0,00	0,00	0,00	0,00	0,00	0,00	0,00	0,00	970,52
Capitoli vincolati	2019RG030	REGIONE: FONDO CORRENTE PER POTENZIAMENTO C.P.I.	1	Vincoli derivanti da trasferimenti	469.956,94	469.956,94	0,00	0,00	0,00	-176.233,85	0,00	234.978,47	0,00	704.935,41	881.169,26
Capitoli vincolati	2019RG031	REGIONE: FONDO CAPITALE PER POTENZIAMENTO C.P.I.	2	Vincoli derivanti da trasferimenti	1.096.566,20	1.076.751,18	0,00	0,00	0,00	-411.212,33	0,00	548.283,09	0,00	1.625.034,27	2.056.061,62
Capitoli vincolati	2019RG032	REGIONE: CONTRIBUTI PER SERVIZIO REGIONALE MYPAY	1	Vincoli derivanti da trasferimenti	1.250,00	0,00	0,00	0,00	0,00	0,00	0,00	0,00	0,00	0,00	1.250,00
Capitoli vincolati	2019ST001	STATO: PATTO PER MILANO	2	Vincoli derivanti da trasferimenti	2.879,64	0,00	0,00	0,00	0,00	0,00	0,00	0,00	0,00	0,00	2.879,64
Capitoli vincolati	2019ST003	STATO: SOGGETTO AGGREGATORE	2	Vincoli derivanti da trasferimenti	120.899,24	0,00	0,00	0,00	0,00	0,00	0,00	0,00	0,00	0,00	120.899,24
Capitoli vincolati	2019ST004	STATO: MESSA IN SICUREZZA ELEMENTI NON STRUTTURALI	2	Vincoli derivanti da trasferimenti	981.000,00	0,00	0,00	0,00	0,00	0,00	0,00	0,00	0,00	0,00	981.000,00
Capitoli vincolati	2019ST005	STATO: M.S. SU STRADE METROPOLITANE	2	Vincoli derivanti da trasferimenti	820.051,10	0,00	0,00	0,00	0,00	-4.269,91	0,00	302.259,69	0,00	302.259,69	1.126.580,70
Capitoli vincolati	2019ST007	STATO: FONDI MIUR PER C.S. PARCO NORD	2	Vincoli derivanti da trasferimenti	66.144,38	0,00	0,00	0,00	0,00	-5.816,75	0,00	0,00	0,00	0,00	71.961,13
Capitoli vincolati	2019ST012	STATO: METROTRANVIA MILANO - SEREGNO	2	Vincoli derivanti da trasferimenti	1.172.069,17	0,00	0,00	0,00	0,00	0,00	0,00	0,00	0,00	0,00	1.172.069,17
Capitoli vincolati	2019ST015	STATO: AGENDA URBANA PER LO SVILUPPO SOSTENIBILE	1	Vincoli derivanti da trasferimenti	21.400,00	0,00	0,00	0,00	0,00	0,00	0,00	0,00	0,00	0,00	21.400,00
Capitoli vincolati	2019SZ001	SANZIONI DEL CODICE DELLA STRADA	1	Vincoli derivanti da leggi e dai principi contabili	43.079.592,99	14.363.365,63	0,00	15.682,37	-6.512.808,86	0,00	8.192.697,71	0,00	0,00	6.154.985,55	28.358.404,05
Capitoli vincolati	2019UE001	UE: PROGETTO SWARE	1	Vincoli derivanti da trasferimenti	50.149,97	0,00	0,00	0,00	0,00	0,00	0,00	0,00	0,00	0,00	50.149,97
Capitoli vincolati	2019UE008	UE: PROGETTO FAIR PROGRAMMA ERASMUS	1	Vincoli derivanti da trasferimenti	4.437,43	0,00	0,00	0,00	0,00	0,00	0,00	0,00	0,00	0,00	4.437,43
Capitoli vincolati	2020AL002	IUAV DI VENEZIA: PROGETTO CAPACITY METRO ITALIA	1	Vincoli derivanti da trasferimenti	894,36	0,00	0,00	0,00	0,00	0,00	0,00	0,00	0,00	0,00	894,36
Capitoli vincolati	2020AVP01	AVANZO VINCOLATO PER LEGGE E PRINCIPI CONTABILI: FONDI COVID	1	Vincoli derivanti da leggi e dai principi contabili	11.251.443,22	0,00	0,00	0,00	0,00	-7.161,55	0,00	0,00	0,00	0,00	11.258.604,77
Capitoli vincolati	2020EL002	ENTI LOCALI: METROTRANVIA MILANO - SEREGNO	2	Vincoli derivanti da trasferimenti	17.475,99	0,00	0,00	0,00	0,00	0,00	0,00	0,00	0,00	0,00	17.475,99
Capitoli vincolati	2020EL006	AMMINISTRAZIONI LOCALI: AZIONI PREVISTE DALLA MISURA POR-FSE ASSE II	1	Vincoli derivanti da trasferimenti	16,00	0,00	0,00	0,00	0,00	0,00	0,00	0,00	16,00	0,00	0,00
Capitoli vincolati	2020PR007	PRIVATI: VERIFICA IMPIANTI TERMICI	1	Vincoli derivanti da leggi e dai principi contabili	1.419.893,81	0,00	0,00	0,00	0,00	0,00	0,00	0,00	0,00	0,00	1.419.893,81
Capitoli vincolati	2020PR008	PRIVATI: CERTIFICATI BIANCHI	1	Vincoli derivanti da leggi e dai principi contabili	38.092,40	0,00	0,00	0,00	0,00	0,00	0,00	0,60	0,00	0,60	38.093,00
Capitoli vincolati	2020PR010	PRIVATI: ATTIVITA' SANZIONATORIA PAESAGGISTICA	1	Vincoli derivanti da leggi e dai principi contabili	0,00	0,00	0,00	0,00	0,00	-8.482,76	0,00	0,00	0,00	0,00	8.482,76

Tipo scheda	Codice	Descrizione	Titolo	Tipo vincolo	Saldo iniziale competenza	Risorse applicate	Accertamenti	Impegni	Maggiori/minori residui attivi	Residui passivi cancellati	Impegni esercizi futuri finanziati con fpv	Economie di impegni finanziati con F.p.v	Eliminazione del vincolo su quote del risultato di amministrazione	Risultato di gestione	Avanzo vincolato
Capitoli vincolati	2020PR011	PRIVATI: PROVENTI DA ATTIVITA' ESTRATTIVA	1	Vincoli derivanti da leggi e dai principi contabili	76.501,29	0,00	0,00	0,00	0,00	0,00	0,00	0,00	0,00	0,00	76.501,29
Capitoli vincolati	2020PR013	PRIVATI: MANUTENZIONE ORDINARIA STRADE	1	Vincoli derivanti da trasferimenti	15.000,00	0,00	0,00	0,00	0,00	0,00	0,00	0,00	0,00	0,00	15.000,00
Capitoli vincolati	2020PR014	PRIVATI:ASPI-EXPO: VARIANTE BOLLATE SS233 VARESINA	2	Vincoli derivanti da trasferimenti	0,00	0,00	0,00	0,00	0,00	-58.300,00	0,00	0,00	0,00	0,00	58.300,00
Capitoli vincolati	2020PR024	PRIVATI: SANZIONI TURISMO	1	Vincoli derivanti da leggi e dai principi contabili	3.849,01	0,00	0,00	0,00	-1.935,62	0,00	0,00	0,00	0,00	0,00	1.913,39
Capitoli vincolati	2020PR025	PRIVATI: COMPENSAZIONI AMBIENTALI	2	Vincoli derivanti da trasferimenti	13.201,96	0,00	0,00	0,00	0,00	0,00	0,00	0,00	0,00	0,00	13.201,96
Capitoli vincolati	2020PR027	FOND. IRCCS CA' GRANDA: RETE ECOLOGICA CA' GRANDA	2	Vincoli derivanti da trasferimenti	30.000,00	30.000,00	0,00	0,00	0,00	0,00	30.000,00	0,00	0,00	0,00	0,00
Capitoli vincolati	2020PR032	PRIVATI: ATTIVITA' SANZIONATORIA PAESAGGISTICA-PARTE CORRENTE	1	Vincoli derivanti da leggi e dai principi contabili	5.207,58	0,00	0,00	0,00	0,00	0,00	0,00	0,00	0,00	0,00	5.207,58
Capitoli vincolati	2020PR033	SEA: CONVENZIONE "SICUREZZA DEI VOLI OPERATIVI SULL'AEROPORTO DI MILANO LINATE"	1	Vincoli derivanti da trasferimenti	5.000,00	3,90	0,00	3,90	0,00	0,00	0,00	0,00	0,00	0,00	4.996,10
Capitoli vincolati	2020RG006	REGIONE: MANUTENZIONE STRAORD. STRADE	2	Vincoli derivanti da trasferimenti	0,00	0,00	0,00	0,00	0,00	0,00	0,00	0,00	0,00	0,00	0,00
Capitoli vincolati	2020RG007	REGIONE: FONDO DISABILI	1	Vincoli derivanti da trasferimenti	2.453.521,37	0,00	0,00	0,00	0,00	-128.143,43	0,00	0,00	0,00	0,00	2.581.664,80
Capitoli vincolati	2020RG008	REGIONE: MANUTENZIONE SCUOLE	2	Vincoli derivanti da trasferimenti	78.762,95	0,00	0,00	0,00	-104.874,88	-1.661,00	0,00	103.213,88	0,00	103.213,88	78.762,95
Capitoli vincolati	2020RG009	REGIONE: GESTIONE COLONNA MOBILE	1	Vincoli derivanti da trasferimenti	12.721,97	12.721,97	0,00	0,00	0,00	0,00	0,00	0,00	0,00	12.721,97	12.721,97
Capitoli vincolati	2020RG013	REGIONE: METROTRANVIA MILANO - SEREGNO	2	Vincoli derivanti da trasferimenti	12.195,78	0,00	0,00	0,00	0,00	0,00	0,00	0,00	0,00	0,00	12.195,78
Capitoli vincolati	2020RG014	REGIONE: VARIANTE DI CASSANO DA ROTATORIA 2 A SP4	2	Vincoli derivanti da trasferimenti	0,00	0,00	0,00	0,00	0,00	-87.030,95	0,00	0,00	0,00	0,00	87.030,95
Capitoli vincolati	2020RG016	REGIONE: SERVIZIO GEV	1	Vincoli derivanti da trasferimenti	4.589,27	0,00	0,00	0,00	0,00	0,00	0,00	0,00	0,00	0,00	4.589,27
Capitoli vincolati	2020RG028	REGIONE: APPRENDISTATO	1	Vincoli derivanti da trasferimenti	48.396,81	48.396,81	0,00	0,00	0,00	-2.825,06	48.396,81	0,00	0,00	0,00	2.825,06
Capitoli vincolati	2020RG029	REGIONE: PROGRAMMA M.S. E RIQUALIFICAZIONE PARCO SUD	2	Vincoli derivanti da trasferimenti	0,00	0,00	0,00	0,00	0,00	0,00	0,00	0,00	0,00	0,00	0,00
Capitoli vincolati	2020RG030	REGIONE: TRASFERIMENTI PER MANUTENZIONE STRAORDINARIA	2	Vincoli derivanti da trasferimenti	18.152,00	0,00	0,00	0,00	0,00	0,00	0,00	0,00	0,00	0,00	18.152,00
Capitoli vincolati	2020RG031	REGIONE: ATTIVITA' DI VIGILANZA ITTICO VENATORIA	2	Vincoli derivanti da trasferimenti	8.391,46	0,00	0,00	0,00	0,00	0,00	0,00	0,00	0,00	0,00	8.391,46
Capitoli vincolati	2020ST001	STATO: PATTO PER MILANO	2	Vincoli derivanti da trasferimenti	2.281,54	0,00	0,00	0,00	-13.834,63	-5.286,82	0,00	8.547,81	0,00	8.547,81	2.281,54
Capitoli vincolati	2020ST004	STATO: MESSA IN SICUREZZA ELEMENTI NON STRUTTURALI	2	Vincoli derivanti da trasferimenti	670.500,00	0,00	0,00	0,00	0,00	0,00	0,00	0,00	0,00	0,00	670.500,00
Capitoli vincolati	2020ST005	STATO: M.S. SU STRADE METROPOLITANE	2	Vincoli derivanti da trasferimenti	145,52	0,00	0,00	0,00	0,00	0,00	0,00	930.280,06	0,00	930.280,06	930.425,58
Capitoli vincolati	2020ST008	STATO: PROGETTO WELFARE METROPOLITANO	1	Vincoli derivanti da trasferimenti	6.800,00	3.150,00	0,00	0,00	0,00	0,00	3.108,81	0,00	0,00	41,19	3.691,19
Capitoli vincolati	2020ST010	STATO: METROTRANVIA MILANO - SEREGNO	2	Vincoli derivanti da trasferimenti	20.368,94	0,00	0,00	0,00	0,00	0,00	0,00	0,00	0,00	0,00	20.368,94
Capitoli vincolati	2020ST014	STATO: MESSA IN SICUREZZA IIS INVERUNO	2	Vincoli derivanti da trasferimenti	12.747,14	0,00	0,00	0,00	0,00	0,00	0,00	0,00	0,00	0,00	12.747,14
Capitoli vincolati	2020ST018	MINISTERO INTERNO: PROGETTO PONTE LAMBRO	2	Vincoli derivanti da trasferimenti	0,00	0,00	0,00	0,00	0,00	0,00	0,00	0,00	0,00	0,00	0,00
Capitoli vincolati	2020ST024	STATO: FONDI PON COVID19	2	Vincoli derivanti da trasferimenti	0,00	0,00	0,00	0,00	0,00	0,00	0,00	6.913,00	0,00	6.913,00	6.913,00
Capitoli vincolati	2020ST025	MIT: MANUTENZIONE STRADE	1	Vincoli derivanti da trasferimenti	2.609,00	0,00	0,00	0,00	-2.609,00	0,00	0,00	0,00	0,00	0,00	0,00

Tipo scheda	Codice	Descrizione	Titolo	Tipo vincolo	Saldo iniziale competenza	Risorse applicate	Accertamenti	Impegni	Maggiori/minori residui attivi	Residui passivi cancellati	Impegni esercizi futuri finanziati con fpv	Economie di impegni finanziati con F.p.v	Eliminazione del vincolo su quote del risultato di amministrazione	Risultato di gestione	Avanzo vincolato
Capitoli vincolati	2020ST028	STATO: AFFITTI, LEASING O NOLEGGIO DI STRUTTURE TEMPORANEE PER C.S.	1	Vincoli derivanti da trasferimenti	801,68	0,00	0,00	0,00	0,00	0,00	0,00	0,00	0,00	0,00	801,68
Capitoli vincolati	2020ST029	STATO: PIANI SICUREZZA STRADE E SCUOLE D.L. 162/2019	1	Vincoli derivanti da trasferimenti	1.765.151,18	0,00	0,00	0,00	0,00	0,00	0,00	0,00	59.888,17	0,00	1.705.263,01
Capitoli vincolati	2020ST030	STATO: MS PONTE SUL FIUME LAMBRO MERIDIONALE	2	Vincoli derivanti da trasferimenti	2.090.883,20	2.090.883,20	0,00	0,00	-1.923.618,24	0,00	0,00	0,00	0,00	2.090.883,20	167.264,96
Capitoli vincolati	2020ST032	MIT: MANUTENZIONE STRAORDINARIA STRADE	2	Vincoli derivanti da trasferimenti	1.263.159,49	1.263.159,49	0,00	0,00	0,00	0,00	0,00	0,00	0,00	1.263.159,49	1.263.159,49
Capitoli vincolati	2020ST033	STATO: MIT (D.M. 123/2020 E 224/2020) MANUTENZIONE STRADE	2	Vincoli derivanti da trasferimenti	41,79	0,00	0,00	0,00	0,00	0,00	0,00	0,00	0,00	0,00	41,79
Capitoli vincolati	2020ST034	MIT: CICLOVIE E FONDI MANUTENZIONE STRADE	2	Vincoli derivanti da trasferimenti	0,00	0,00	0,00	0,00	0,00	0,00	0,00	0,00	0,00	0,00	0,00
Capitoli vincolati	2020ST035	STATO: FONDI COVID19 COME DA ART. 114 D.L. 18/2020	1	Vincoli derivanti da trasferimenti	50.152,75	0,00	0,00	0,00	0,00	0,00	0,00	0,00	0,00	0,00	50.152,75
Capitoli vincolati	2020ST036	STATO: FONDI COVID19 COME DA ART. 115 D.L. 18/2020	1	Vincoli derivanti da trasferimenti	47.310,14	0,00	0,00	0,00	0,00	0,00	0,00	0,00	0,00	0,00	47.310,14
Capitoli vincolati	2020SZ001	SANZIONI DEL CODICE DELLA STRADA	1	Vincoli derivanti da leggi e dai principi contabili	54.893.150,76	20.250.032,15	0,00	20.242.862,55	-6.462.033,72	0,00	0,00	0,00	0,00	7.169,60	28.188.254,49
Capitoli vincolati	2020UE001	UE: PROGETTO SWARE	1	Vincoli derivanti da trasferimenti	13.069,20	0,00	0,00	0,00	0,00	0,00	0,00	0,00	0,00	0,00	13.069,20
Capitoli vincolati	2020UE004	UE: PROGETTO ESMARTCITY	2	Vincoli derivanti da trasferimenti	50.051,00	0,00	0,00	0,00	0,00	0,00	0,00	0,00	0,00	0,00	50.051,00
Capitoli vincolati	2020UE005	UE: PROGETTO LIFE METRO ADAPT	1	Vincoli derivanti da trasferimenti	100,01	0,00	0,00	0,00	0,00	0,00	0,00	0,00	0,00	0,00	100,01
Capitoli vincolati	2020UE008	UE:PROGETTO CAMELOT- CITIES AND METROPOLIS IN EUROPE	1	Vincoli derivanti da trasferimenti	816,00	0,00	0,00	0,00	0,00	0,00	0,00	0,00	0,00	0,00	816,00
Capitoli vincolati	2021APV01	ALIENAZIONI PATRIMONIALI VINCOLATE 10%	2	Vincoli derivanti da leggi e dai principi contabili	991.483,04	0,00	0,00	0,00	0,00	0,00	0,00	0,00	0,00	0,00	991.483,04
Capitoli vincolati	2021AVL01	AVANZO VINCOLATO PER LEGGE: RINEGOZIAZIONE MUTUI	4	Vincoli derivanti da leggi e dai principi contabili	3.982.466,12	0,00	0,00	0,00	0,00	0,00	0,00	0,00	0,00	0,00	3.982.466,12
Capitoli vincolati	2021AVL02	AVANZO VINCOLATO PER LEGGE: RIMBORSO REGIONE PER PAULLESE	2	Vincoli derivanti da leggi e dai principi contabili	21.930,72	0,00	0,00	0,00	0,00	0,00	0,00	0,00	0,00	0,00	21.930,72
Capitoli vincolati	2021AVL03	AVANZO VINCOLATO PER LEGGE: SENTENZA TAR LOMBARDIA N.2811/2021	1	Vincoli derivanti da leggi e dai principi contabili	3.042,00	0,00	0,00	0,00	0,00	0,00	0,00	0,00	0,00	0,00	3.042,00
Capitoli vincolati	2021AVL04	AVANZO VINCOLATO PER LEGGE: COMPENSO AI LEGALI	1	Vincoli derivanti da leggi e dai principi contabili	0,01	0,00	0,00	0,00	0,00	0,00	0,00	0,00	0,01	0,00	0,00
Capitoli vincolati	2021AVT01	AVANZO VINCOLATO PER TRASFERIMENTI: SPESE PERSONALE MERCATO DEL LAVORO	1	Vincoli derivanti da trasferimenti	715.626,61	715.626,61	0,00	350.239,67	0,00	0,00	0,00	0,00	0,00	365.386,94	365.386,94
Capitoli vincolati	2021EL001	ENTI LOCALI: METROTRANVIA MILANO - SEREGNO	2	Vincoli derivanti da trasferimenti	0,00	0,00	0,00	0,00	0,00	0,00	0,00	0,00	0,00	0,00	0,00
Capitoli vincolati	2021EL006	COMUNE DI BASCAPE' : ALLARGAMENTO DELLA SP. N. 165	2	Vincoli derivanti da trasferimenti	278.992,48	0,00	0,00	0,00	0,00	0,00	0,00	0,00	0,00	0,00	278.992,48
Capitoli vincolati	2021PR003	PRIVATI: VERIFICA IMPIANTI TERMICI	1	Vincoli derivanti da leggi e dai principi contabili	1.796.460,78	0,00	0,00	0,00	0,00	0,00	0,00	0,01	0,00	0,01	1.796.460,79
Capitoli vincolati	2021PR004	PRIVATI: CERTIFICATI BIANCHI	1	Vincoli derivanti da leggi e dai principi contabili	51.776,80	0,00	0,00	0,00	0,00	0,00	0,00	0,00	0,00	0,00	51.776,80
Capitoli vincolati	2021PR005	PRIVATI: ATTIVITA' SANZIONATORIA PAESAGGISTICA	1	Vincoli derivanti da leggi e dai principi contabili	5.049,00	0,00	0,00	0,00	0,00	0,00	0,00	0,00	0,00	0,00	5.049,00

Tipo scheda	Codice	Descrizione	Titolo	Tipo vincolo	Saldo iniziale competenza	Risorse applicate	Accertamenti	Impegni	Maggiori/minori residui attivi	Residui passivi cancellati	Impegni esercizi futuri finanziati con fpv	Economie di impegni finanziati con F.p.v	Eliminazione del vincolo su quote del risultato di amministrazione	Risultato di gestione	Avanzo vincolato
Capitoli vincolati	2021PR006	PRIVATI: PROVENTI DA ATTIVITA' ESTRATTIVA	1	Vincoli derivanti da leggi e dai principi contabili	104.731,85	0,00	0,00	0,00	0,00	0,00	0,00	0,00	0,00	0,00	104.731,85
Capitoli vincolati	2021PR007	PRIVATI: SANZIONI RIFIUTI DA FUMO	1	Vincoli derivanti da leggi e dai principi contabili	14,50	0,00	0,00	0,00	0,00	0,00	0,00	0,00	0,00	0,00	14,50
Capitoli vincolati	2021PR021	PRIVATI: SANZIONI TURISMO	1	Vincoli derivanti da leggi e dai principi contabili	78,69	0,00	0,00	0,00	633,34	0,00	0,00	0,00	0,00	0,00	712,03
Capitoli vincolati	2021PR024	PRIVATI: INTERVENTI DI QUALIFICAZIONE PAESISTICA	2	Vincoli derivanti da leggi e dai principi contabili	180.666,00	180.666,00	0,00	0,00	0,00	0,00	180.666,00	0,00	0,00	0,00	0,00
Capitoli vincolati	2021PR025	FOND. IRCCS CA' GRANDA: RETE ECOLOGICA CA' GRANDA	2	Vincoli derivanti da trasferimenti	0,00	0,00	0,00	0,00	0,00	0,00	0,00	0,00	0,00	0,00	0,00
Capitoli vincolati	2021PR026	SEA: CONVENZIONE "SICUREZZA DEI VOLI OPERATIVI SULL'AEROPORTO DI MILANO LINATE"	1	Vincoli derivanti da trasferimenti	11.270,99	11.270,99	0,00	11.270,99	0,00	0,00	0,00	0,00	0,00	0,00	0,00
Capitoli vincolati	2021PR027	PRIVATI: PROGETTO AGRIWELL	1	Vincoli derivanti da trasferimenti	150,00	0,00	0,00	0,00	0,00	0,00	0,00	0,00	150,00	0,00	0,00
Capitoli vincolati	2021RG001	REGIONE: VARIANTE NORD MASATE-GESSATE	2	Vincoli derivanti da trasferimenti	0,00	0,00	0,00	0,00	0,00	-77.220,16	0,00	0,00	0,00	0,00	77.220,16
Capitoli vincolati	2021RG002	REGIONE: MANUTENZIONE SCUOLE	2	Vincoli derivanti da trasferimenti	0,00	0,00	0,00	0,00	0,00	-33.315,61	0,00	0,00	0,00	0,00	33.315,61
Capitoli vincolati	2021RG004	REGIONE: METROTRANVIA MILANO - SEREGNO	2	Vincoli derivanti da trasferimenti	3.856,13	0,00	0,00	0,00	0,00	0,00	0,00	0,00	0,00	0,00	3.856,13
Capitoli vincolati	2021RG005	REGIONE: VARIANTE DI CASSANO DA ROTATORIA 2 A SP4	2	Vincoli derivanti da trasferimenti	0,00	0,00	0,00	0,00	0,00	0,00	0,00	0,00	0,00	0,00	0,00
Capitoli vincolati	2021RG006	REGIONE: SERVIZIO GEV	1	Vincoli derivanti da trasferimenti	5.458,99	0,00	0,00	0,00	0,00	-80,70	0,00	0,00	0,00	0,00	5.539,69
Capitoli vincolati	2021RG009	REGIONE: GESTIONE COLONNA MOBILE	1	Vincoli derivanti da trasferimenti	16.152,00	8.392,53	0,00	0,00	0,00	0,00	0,00	0,00	0,00	8.392,53	16.152,00
Capitoli vincolati	2021RG011	REGIONE: FONDO CORRENTE PER POTENZIAMENTO C.P.I.	1	Vincoli derivanti da trasferimenti	0,00	0,00	0,00	0,00	0,00	0,00	0,00	0,00	0,00	0,00	0,00
Capitoli vincolati	2021RG012	REGIONE: FONDO DISABILI	1	Vincoli derivanti da trasferimenti	2.953.054,66	0,00	0,00	0,00	0,00	-1.415.575,32	0,00	28.054,62	0,00	28.054,62	4.396.684,60
Capitoli vincolati	2021RG013	REGIONE: PROGRAMMA M.S. E RIQUALIFICAZIONE PARCO SUD	2	Vincoli derivanti da trasferimenti	61.542,59	0,00	0,00	0,00	-59.384,26	-539,58	0,00	0,00	0,00	0,00	2.697,91
Capitoli vincolati	2021RG015	REGIONE: MONITORAGGIO MANUFATTI	1	Vincoli derivanti da trasferimenti	0,00	0,00	0,00	0,00	0,00	0,00	0,00	0,00	0,00	0,00	0,00
Capitoli vincolati	2021RG017	REGIONE: POTENZIAMENTO EX PAULLESE	2	Vincoli derivanti da trasferimenti	0,00	0,00	0,00	0,00	0,00	-0,01	0,00	0,00	0,00	0,00	0,01
Capitoli vincolati	2021RG018	REGIONE: VARIANTINA DI VAPRIO	2	Vincoli derivanti da trasferimenti	0,00	0,00	0,00	0,00	0,00	-0,01	0,00	0,00	0,00	0,00	0,01
Capitoli vincolati	2021RG019	REGIONE: L.R. 9/2020 PER M.S. STRADE E SCUOLE	2	Vincoli derivanti da trasferimenti	6.116,36	0,00	0,00	0,00	0,00	0,00	0,00	472,27	0,00	472,27	6.588,63
Capitoli vincolati	2021RG020	REGIONE: TRASFERIMENTI PER MANUTENZIONE STRAORDINARIA	2	Vincoli derivanti da trasferimenti	122.230,75	120.000,00	0,00	0,00	0,00	0,00	120.000,00	0,01	0,00	0,01	2.230,76
Capitoli vincolati	2021RG022	REGIONE: ROTATORIA IN COMUNE DI VERMEZZO	2	Vincoli derivanti da trasferimenti	0,00	0,00	0,00	0,00	0,00	0,00	0,00	0,00	0,00	0,00	0,00
Capitoli vincolati	2021RG023	REGIONE: MANUTENZIONE STRAORDINARIA PONTI	2	Vincoli derivanti da trasferimenti	375.000,00	375.000,00	0,00	0,00	0,00	0,00	0,00	0,00	0,00	375.000,00	375.000,00
Capitoli vincolati	2021RG024	REGIONE: TRASFERIMENTI PER LA PREDISPOSIZIONE DEI PEBA	1	Vincoli derivanti da trasferimenti	7.142,76	0,00	0,00	0,00	0,00	-1.812,72	0,00	0,00	0,00	0,00	8.955,48
Capitoli vincolati	2021RG025	REGIONE: APPRENDISTATO	1	Vincoli derivanti da trasferimenti	32.964,94	23.339,69	0,00	0,00	0,00	-81.938,03	23.339,26	25.969,03	0,00	25.969,46	117.532,74
Capitoli vincolati	2021RG027	REGIONE: PROGETTO SICUREZZA ECOSOSTENIBILE EX L.R. 6/2015	2	Vincoli derivanti da trasferimenti	0,10	0,00	0,00	0,00	0,00	0,00	0,00	0,00	0,00	0,00	0,10
Capitoli vincolati	2021RG028	REGIONE: PROGRAMMA INTERVENTI PER LA RIPRESA ECONOMICA - DGR 4381/2021	2	Vincoli derivanti da trasferimenti	0,00	0,00	0,00	0,00	0,00	0,00	0,00	0,00	0,00	0,00	0,00

Tipo scheda	Codice	Descrizione	Titolo	Tipo vincolo	Saldo iniziale competenza	Risorse applicate	Accertamenti	Impegni	Maggiori/minori residui attivi	Residui passivi cancellati	Impegni esercizi futuri finanziati con fpv	Economie di impegni finanziati con F.p.v	Eliminazione del vincolo su quote del risultato di amministrazione	Risultato di gestione	Avanzo vincolato
Capitoli vincolati	2021RG029	REGIONE: CONTRIBUTO REGIONALE PER ATTIVITA' DI VIGILANZA ITTICO VENATORIA	1	Vincoli derivanti da trasferimenti	12.835,90	0,00	0,00	0,00	0,00	0,00	0,00	0,00	0,00	0,00	12.835,90
Capitoli vincolati	2021RG030	REGIONE: CONTRIBUTO IN CONTO CAPITALE PER RUNTS	2	Vincoli derivanti da trasferimenti	2.209,18	0,00	0,00	0,00	0,00	0,00	0,00	0,00	0,00	0,00	2.209,18
Capitoli vincolati	2021RG032	REGIONE: POTENZIAMENTO CPE	2	Vincoli derivanti da trasferimenti	382.874,51	382.667,10	0,00	0,00	0,00	0,00	0,00	0,00	0,00	382.667,10	382.874,51
Capitoli vincolati	2021RG035	REGIONE: CONTRIBUTO SPESE PERSONALE PER RUNTS	1	Vincoli derivanti da trasferimenti	350.750,48	327.717,00	0,00	272.736,76	0,00	0,00	44.851,28	0,00	0,00	10.128,96	33.162,44
Capitoli vincolati	2021RG036	REGIONE: INTERVENTI PER L'INCREMENTO DEL CAPITALE NATURALE DELL'OASI DI LACCHIARELLA	2	Vincoli derivanti da trasferimenti	0,00	0,00	0,00	0,00	0,00	-37.383,33	0,00	0,00	0,00	0,00	37.383,33
Capitoli vincolati	2021RG037	REGIONE: GESTIONE COLONNA MOBILE- PARTE CORRENTE	1	Vincoli derivanti da trasferimenti	24.794,77	0,00	0,00	0,00	0,00	0,00	0,00	0,00	0,00	0,00	24.794,77
Capitoli vincolati	2021RG038	REGIONE: PROGETTAZIONE E PIANIFICAZIONE DEI TRASPORTI E DELLA MOBILITA'	1	Vincoli derivanti da trasferimenti	0,00	0,00	0,00	0,00	0,00	0,00	0,00	0,00	0,00	0,00	0,00
Capitoli vincolati	2021ST001	STATO: SOGGETTO AGGREGATORE	2	Vincoli derivanti da trasferimenti	66.685,98	0,00	0,00	0,00	0,00	0,00	0,00	0,00	0,00	0,00	66.685,98
Capitoli vincolati	2021ST002	STATO: SEGGI ELETTORALI POLIZIA METROPOLITANA	1	Vincoli derivanti da trasferimenti	0,00	0,00	0,00	0,00	0,00	-35,87	0,00	0,00	0,00	0,00	35,87
Capitoli vincolati	2021ST003	STATO: PROGETTO WELFARE	1	Vincoli derivanti da trasferimenti	57.817,90	48.817,90	0,00	0,00	0,00	0,00	44.737,90	0,00	0,00	4.080,00	13.080,00
Capitoli vincolati	2021ST004	STATO: PATTO PER MILANO	2	Vincoli derivanti da trasferimenti	175,92	0,00	0,00	0,00	-42.987,10	-34.007,34	0,00	8.979,76	0,00	8.979,76	175,92
Capitoli vincolati	2021ST005	STATO: M.S. SU STRADE METROPOLITANE	2	Vincoli derivanti da trasferimenti	145,52	0,00	0,00	0,00	0,00	0,00	0,00	0,00	0,00	0,00	145,52
Capitoli vincolati	2021ST006	STATO: FONDI MIUR PER C.S. PARCO NORD	2	Vincoli derivanti da trasferimenti	0,00	0,00	0,00	0,00	0,12	0,00	0,00	0,00	0,00	0,00	0,12
Capitoli vincolati	2021ST008	STATO: METROTRANVIA MILANO - SEREGNO	2	Vincoli derivanti da trasferimenti	14.280,23	0,00	0,00	0,00	0,00	0,00	0,00	0,00	0,00	0,00	14.280,23
Capitoli vincolati	2021ST009	STATO: PROGETTO WELFARE METROPOLITANO C/CAPITALE	2	Vincoli derivanti da trasferimenti	10.093,18	10.093,18	0,00	6.499,70	0,00	0,00	0,00	0,00	0,00	3.593,48	3.593,48
Capitoli vincolati	2021ST011	STATO: AGENDA URBANA PER LO SVILUPPO SOSTENIBILE	1	Vincoli derivanti da trasferimenti	35.600,00	0,00	0,00	0,00	0,00	0,00	0,00	0,00	0,00	0,00	35.600,00
Capitoli vincolati	2021ST013	MIT: PROGETTI RIFERITI A SVILUPPI DEL PUMS	1	Vincoli derivanti da trasferimenti	0,00	0,00	0,00	0,00	0,00	0,00	0,00	0,00	0,00	0,00	0,00
Capitoli vincolati	2021ST015	MINISTERO DEGLI INTERNI-FONDI FAMI	1	Vincoli derivanti da trasferimenti	9.610,41	0,00	0,00	0,00	0,00	0,00	0,00	0,00	0,00	0,00	9.610,41
Capitoli vincolati	2021ST017	STATO: PIANI SICUREZZA STRADE E SCUOLE D.L. 162/2019	1	Vincoli derivanti da trasferimenti	3.249.718,59	0,00	0,00	0,00	0,00	0,00	0,00	0,00	49.938,69	0,00	3.199.779,90
Capitoli vincolati	2021ST020	MIT: MANUTENZIONE STRADE	1	Vincoli derivanti da trasferimenti	155.000,00	155.000,00	0,00	0,00	0,00	0,00	0,00	0,00	0,00	155.000,00	155.000,00
Capitoli vincolati	2021ST021	PNRR M4C1-13.3 NEXT GENERATION EU M.S. ED EFFICIENTAMENTO ENERGETICO SCUOLE	2	Vincoli derivanti da trasferimenti	0,00	0,00	0,00	0,00	0,00	0,00	0,00	0,00	0,00	0,00	0,00
Capitoli vincolati	2021ST022	MIT: MANUTENZIONE STRAORDINARIA STRADE	2	Vincoli derivanti da trasferimenti	2.315.792,40	2.315.792,40	0,00	0,00	0,00	0,00	0,00	0,00	0,00	2.315.792,40	2.315.792,40
Capitoli vincolati	2021ST023	MIT: CICLOVIE E FONDI MANUTENZIONE STRADE	2	Vincoli derivanti da trasferimenti	0,00	0,00	0,00	0,00	0,00	0,00	0,00	0,00	0,00	0,00	0,00
Capitoli vincolati	2021ST029	PNRR M4C1-13.3 NEXT GENERATION EU PER MANUTENZIONE STRAORDINARIA SCUOLE	2	Vincoli derivanti da trasferimenti	0,00	0,00	0,00	0,00	0,00	0,00	0,00	0,00	0,00	0,00	0,00
Capitoli vincolati	2021ST030	STATO: FONDO FUNZIONI FONDAMENTALI	1	Vincoli derivanti da leggi e dai principi contabili	1.443.734,09	0,00	0,00	0,00	0,00	0,00	0,00	0,00	1.021.399,31	0,00	422.334,78

Tipo scheda	Codice	Descrizione	Titolo	Tipo vincolo	Saldo iniziale competenza	Risorse applicate	Accertamenti	Impegni	Maggiori/minori residui attivi	Residui passivi cancellati	Impegni esercizi futuri finanziati con fpv	Economie di impegni finanziati con F.p.v	Eliminazione del vincolo su quote del risultato di amministrazione	Risultato di gestione	Avanzo vincolato
Capitoli vincolati	2021ST035	PNRR M4C1-I3.3 NEXT GENERATION EU PER MANUTENZIONE STRAORDINARIA SCUOLE	2	Vincoli derivanti da trasferimenti	0,00	0,00	0,00	0,00	0,00	0,00	0,00	0,00	0,00	0,00	0,00
Capitoli vincolati	2021ST036	STATO MIMS: (DM 225/2021) MESSA IN SICUREZZA DI PONTI E VIADOTTI	2	Vincoli derivanti da trasferimenti	4.839.758,96	4.839.758,96	0,00	0,00	0,00	0,00	0,00	0,00	0,00	4.839.758,96	4.839.758,96
Capitoli vincolati	2021ST037	PNRR M4C1-I3.3 NEXT GENERATION EU PER MANUTENZIONE STRAORDINARIA SCUOLE	2	Vincoli derivanti da trasferimenti	2.660.000,00	2.660.000,00	0,00	1.342.092,45	0,00	0,00	1.317.907,55	0,00	0,00	0,00	0,00
Capitoli vincolati	2021ST039	PNRR M4C1-I3.3 NEXT GENERATION EU PER INTERVENTI DI MANUTENZIONE STRAORDINARIA SUGLI IMPIANTI TECNOLOGICI	2	Vincoli derivanti da trasferimenti	402.206,72	201.103,36	0,00	0,00	0,00	0,00	201.103,36	0,00	0,00	0,00	201.103,36
Capitoli vincolati	2021SZ001	SANZIONI DERIVANTI DAL CODICE DELLA STRADA	1	Vincoli derivanti da leggi e dai principi contabili	108.145.767,06	0,00	0,00	0,00	-10.237.160,56	-97,60	0,00	580,18	0,00	580,18	97.909.284,28
Capitoli vincolati	2021UE001	UE: PROGETTO NATURE4CITIES	1	Vincoli derivanti da trasferimenti	5.624,83	0,00	0,00	0,00	0,00	0,00	0,00	0,00	0,00	0,00	5.624,83
Capitoli vincolati	2021UE003	UE: PROGETTO LIFE METRO ADAPT	1	Vincoli derivanti da trasferimenti	10.322,43	0,00	0,00	0,00	0,00	0,00	0,00	0,00	0,00	0,00	10.322,43
Capitoli vincolati	2021UE005	UE: PROGETTO MULTISOURCE	1	Vincoli derivanti da trasferimenti	12.039,65	0,00	0,00	0,00	0,00	0,00	0,00	11.850,00	0,00	11.850,00	23.889,65
Capitoli vincolati	2021UE008	UE: PROGETTO STAND BY ME	1	Vincoli derivanti da trasferimenti	18.586,73	18.586,73	0,00	0,00	0,00	0,00	0,00	0,00	18.586,73	18.586,73	0,00
Capitoli vincolati	2021UE009	UE: PROGETTO ESMARTCITY	2	Vincoli derivanti da trasferimenti	8.000,00	0,00	0,00	0,00	0,00	0,00	0,00	0,00	0,00	0,00	8.000,00
Capitoli vincolati	2022APV01	ALIENAZIONI PATRIMONIALI VINCOLATE 10%	2	Vincoli derivanti da leggi e dai principi contabili	1.644.568,85	0,00	0,00	0,00	0,00	0,00	0,00	0,00	0,00	0,00	1.644.568,85
Capitoli vincolati	2022AVL01	SANATORIA AFFISSIONI MANIFESTI POLITICI VERSO COMUNI	7	Vincoli derivanti da leggi e dai principi contabili	23.000,00	0,00	0,00	0,00	0,00	0,00	0,00	0,00	0,00	0,00	23.000,00
Capitoli vincolati	2022AVL02	AFOL SALDO QUOTA PARTECIPAZIONE	1	Vincoli derivanti da leggi e dai principi contabili	2.588,50	2.588,50	0,00	2.588,50	0,00	0,00	0,00	0,00	0,00	0,00	0,00
Capitoli vincolati	2022AVL03	COMPENSI AI LEGALI	1	Vincoli derivanti da leggi e dai principi contabili	150.000,00	150.000,00	0,00	140.452,22	0,00	0,00	0,00	0,00	9.547,78	9.547,78	0,00
Capitoli vincolati	2022AVL04	DEBITI FUORI BILANCIO DA SENTENZE ESECUTIVE	1	Vincoli derivanti da leggi e dai principi contabili	9.375,24	9.375,24	0,00	9.375,24	0,00	0,00	0,00	0,00	0,00	0,00	0,00
Capitoli vincolati	2022EL002	ENTI LOCALI: METROTRANVIA MILANO - SEREGNO	2	Vincoli derivanti da trasferimenti	0,00	0,00	0,00	0,00	0,00	0,00	0,00	0,00	0,00	0,00	0,00
Capitoli vincolati	2022EL004	COMUNE MILANO: PROGETTO DERIVE APPRODI	1	Vincoli derivanti da trasferimenti	1.000,00	0,00	0,00	0,00	0,00	0,00	0,00	0,00	1.000,00	0,00	0,00
Capitoli vincolati	2022EL006	COMUNE DI CREMONA: PROGETTO PIATTAFORMA REGIONALE ORIENTAMENTO	1	Vincoli derivanti da trasferimenti	3.000,00	0,00	0,00	0,00	0,00	0,00	0,00	0,00	0,00	0,00	3.000,00
Capitoli vincolati	2022EL007	COMUNE PANTIGLIATE: RESTITUZIONE SOMME	2	Vincoli derivanti da leggi e dai principi contabili	180.416,00	180.416,00	0,00	0,00	0,00	0,00	0,00	0,00	0,00	180.416,00	180.416,00
Capitoli vincolati	2022PNR01	PNRR M5C2-I2.2 PIANI URBANI INTEGRATI-BICIPLAN CAMBIO	2	Vincoli derivanti da trasferimenti	1.189.395,00	1.189.395,00	0,00	0,00	0,00	0,00	1.189.395,00	36,63	0,00	36,63	36,63
Capitoli vincolati	2022PNR02	PNRR M5C2-I2.2 PIANI URBANI INTEGRATI-SPUGNA	2	Vincoli derivanti da trasferimenti	142.002,87	0,00	0,00	0,00	0,00	0,00	0,00	858.157,85	0,00	858.157,85	1.000.160,72
Capitoli vincolati	2022PNR04	PNRR M5C2-2.3 PINQUA	2	Vincoli derivanti da trasferimenti	0,00	0,00	0,00	0,00	0,00	0,00	0,00	0,00	0,00	0,00	0,00

Tipo scheda	Codice	Descrizione	Titolo	Tipo vincolo	Saldo iniziale competenza	Risorse applicate	Accertamenti	Impegni	Maggiori/minori residui attivi	Residui passivi cancellati	Impegni esercizi futuri finanziati con fpv	Economie di impegni finanziati con F.p.v	Eliminazione del vincolo su quote del risultato di amministrazione	Risultato di gestione	Avanzo vincolato
Capitoli vincolati	2022PNR06	PNRR M4C1-13.3 NEXT GENERATION EU - MESSA IN SICUREZZA EDILIZIA SCOLASTICA	2	Vincoli derivanti da trasferimenti	657.611,05	657.600,00	0,00	107.600,00	0,00	0,00	550.000,00	0,00	0,00	0,00	11,05
Capitoli vincolati	2022PR002	PRIVATI: VERIFICA IMPIANTI TERMICI	1	Vincoli derivanti da leggi e dai principi contabili	1.487.606,26	0,00	0,00	0,00	0,00	-282,59	0,00	0,00	0,00	0,00	1.487.888,85
Capitoli vincolati	2022PR003	PRIVATI: SANZIONI RIFIUTI DA FUMO	1	Vincoli derivanti da leggi e dai principi contabili	129,48	0,00	0,00	0,00	-110,00	-100,00	0,00	0,00	0,00	0,00	119,48
Capitoli vincolati	2022PR004	PRIVATI: ESCUSSIONI DI GARANZIE SU RIFIUTI	1	Vincoli derivanti da leggi e dai principi contabili	114.452,02	114.452,02	0,00	0,00	0,00	0,00	0,00	0,00	0,00	114.452,02	114.452,02
Capitoli vincolati	2022PR005	PRIVATI: PROVENTI DA ATTIVITA' ESTRATTIVA	1	Vincoli derivanti da leggi e dai principi contabili	144.769,92	36.052,20	0,00	36.052,20	0,00	0,00	0,00	0,00	0,00	0,00	108.717,72
Capitoli vincolati	2022PR006	PRIVATI: ATTIVITA' SANZIONATORIA PAESAGGISTICA	2	Vincoli derivanti da leggi e dai principi contabili	40.934,69	0,00	0,00	0,00	0,00	0,00	0,00	0,00	0,00	0,00	40.934,69
Capitoli vincolati	2022PR007	PRIVATI: COMPENSAZIONI AMBIENTALI	2	Vincoli derivanti da trasferimenti	169.140,48	0,00	0,00	0,00	0,00	0,00	0,00	0,00	0,00	0,00	169.140,48
Capitoli vincolati	2022PR008	PRIVATI: CERTIFICATI BIANCHI	1	Vincoli derivanti da leggi e dai principi contabili	21.412,80	0,00	0,00	0,00	0,00	0,00	0,00	0,00	0,00	0,00	21.412,80
Capitoli vincolati	2022PR009	PRIVATI: SANZIONI TURISMO	1	Vincoli derivanti da leggi e dai principi contabili	5.086,39	0,00	0,00	0,00	5.643,00	0,00	0,00	0,05	0,00	0,05	10.729,44
Capitoli vincolati	2022PR012	PRIVATI: POTENZIAMENTO SP 103 CASSANESE	2	Vincoli derivanti da trasferimenti	168.579,01	168.579,01	0,00	0,00	0,00	0,00	0,00	0,00	0,00	168.579,01	168.579,01
Capitoli vincolati	2022PR013	PRIVATI: SALONE DI VIA DINI	2	Altri vincoli	0,00	0,00	0,00	0,00	0,00	0,00	0,00	0,00	0,00	0,00	0,00
Capitoli vincolati	2022PR015	PRIVATI: MANUTENZIONE AREE VERDI	1	Vincoli derivanti da trasferimenti	0,00	0,00	0,00	0,00	0,00	0,00	0,00	0,00	0,00	0,00	0,00
Capitoli vincolati	2022PR020	COOPERATIVA: PROGETTO COME PIETRE NELL'ACQUA	1	Vincoli derivanti da trasferimenti	10.617,62	0,00	0,00	0,00	0,00	0,00	0,00	0,00	0,00	0,00	10.617,62
Capitoli vincolati	2022PR021	SEA: CONVENZIONE "SICUREZZA DEI VOLI OPERATIVI SULL'AEROPORTO DI MILANO LINATE"	1	Vincoli derivanti da trasferimenti	10.099,94	0,00	0,00	0,00	0,00	0,00	0,00	0,00	0,00	0,00	10.099,94
Capitoli vincolati	2022PR022	PRIVATI: PROGETTO AGRIWELL	1	Vincoli derivanti da trasferimenti	150,00	0,00	0,00	0,00	0,00	0,00	0,00	0,00	150,00	0,00	0,00
Capitoli vincolati	2022PR027	COOPERATIVA: PROGETTO DIPENDE COME MI ABBRACCI	1	Vincoli derivanti da trasferimenti	0,00	0,00	0,00	0,00	0,00	0,00	0,00	0,00	0,00	0,00	0,00
Capitoli vincolati	2022PR029	PRIVATI:ASPI-EXPO: VARIANTE BOLLATE SS233 VARESINA	2	Vincoli derivanti da trasferimenti	0,00	0,00	0,00	0,00	0,00	-525,56	0,00	0,00	0,00	0,00	525,56
Capitoli vincolati	2022RG002	REGIONE: SERVIZIO GEV	1	Vincoli derivanti da trasferimenti	3.827,50	0,00	0,00	0,00	-3.827,50	0,00	0,00	0,00	0,00	0,00	0,00
Capitoli vincolati	2022RG003	REGIONE: VARIANTE NORD MASATE-GESSATE	2	Vincoli derivanti da trasferimenti	0,00	0,00	0,00	0,00	0,00	0,00	0,00	0,00	0,00	0,00	0,00
Capitoli vincolati	2022RG006	REGIONE: POTENZIAMENTO EX PAULLESE	2	Vincoli derivanti da trasferimenti	0,00	0,00	0,00	0,00	0,00	-290,96	0,00	0,00	0,00	0,00	290,96
Capitoli vincolati	2022RG008	REGIONE: METROTRANVIA MILANO - SEREGNO	2	Vincoli derivanti da trasferimenti	0,00	0,00	0,00	0,00	0,00	0,00	0,00	0,00	0,00	0,00	0,00
Capitoli vincolati	2022RG009	REGIONE: PROGRAMMA M.S. E RIQUALIFICAZIONE PARCO SUD	2	Vincoli derivanti da trasferimenti	47.405,32	0,00	0,00	0,00	-48.001,89	-596,57	0,00	0,00	0,00	0,00	0,00
Capitoli vincolati	2022RG012	REGIONE: TRASFERIMENTI PER MANUTENZIONE STRAORDINARIA	2	Vincoli derivanti da trasferimenti	0,00	0,00	0,00	0,00	0,00	0,00	0,00	0,00	0,00	0,00	0,00
Capitoli vincolati	2022RG013	REGIONE: MANUTENZIONE STRAORDINARIA PONTI	2	Vincoli derivanti da trasferimenti	0,00	0,00	0,00	0,00	0,00	0,00	0,00	0,00	0,00	0,00	0,00
Capitoli vincolati	2022RG014	REGIONE: APPRENDISTATO	1	Vincoli derivanti da trasferimenti	1.953,68	0,00	0,00	0,00	0,00	-5.234,22	0,00	19.856,33	0,00	19.856,33	27.044,23
Capitoli vincolati	2022RG015	REGIONE: MONITORAGGIO MANUFATTI	1	Vincoli derivanti da trasferimenti	0,00	0,00	0,00	0,00	0,00	0,00	0,00	0,00	0,00	0,00	0,00

Tipo scheda	Codice	Descrizione	Titolo	Tipo vincolo	Saldo iniziale competenza	Risorse applicate	Accertamenti	Impegni	Maggiori/minori residui attivi	Residui passivi cancellati	Impegni esercizi futuri finanziati con fpv	Economie di impegni finanziati con F.p.v	Eliminazione del vincolo su quote del risultato di amministrazione	Risultato di gestione	Avanzo vincolato
Capitoli vincolati	2022RG016	REGIONE: FONDO DISABILI	1	Vincoli derivanti da trasferimenti	827.290,31	0,00	0,00	0,00	0,00	-578.780,14	0,00	146.584,35	0,00	146.584,35	1.552.654,80
Capitoli vincolati	2022RG017	REGIONE: PROGRAMMA INTERVENTI PER LA RIPRESA ECONOMICA - DGR 4381/2021	2	Vincoli derivanti da trasferimenti	238.488,29	0,00	0,00	0,00	0,00	0,00	0,00	0,00	0,00	0,00	238.488,29
Capitoli vincolati	2022RG018	REGIONE: CONTRIBUTO REGIONALE PER ATTIVITA' DI VIGILANZA ITTICO VENATORIA	1	Vincoli derivanti da trasferimenti	8.391,46	0,00	0,00	0,00	2.651,44	0,00	0,00	0,00	0,00	0,00	11.042,90
Capitoli vincolati	2022RG019	REGIONE: POTENZIAMENTO CPE	2	Vincoli derivanti da trasferimenti	170.069,05	0,00	0,00	0,00	0,00	0,00	0,00	0,00	0,00	0,00	170.069,05
Capitoli vincolati	2022RG020	REGIONE: BONIFICA AMIANTO	2	Vincoli derivanti da trasferimenti	0,00	0,00	0,00	0,00	-1.200,00	-3.000,00	0,00	0,00	0,00	0,00	1.800,00
Capitoli vincolati	2022RG021	REGIONE: CONTRIBUTO SPESE PERSONALE PER RUNTS	1	Vincoli derivanti da trasferimenti	446.734,00	0,00	0,00	0,00	0,00	0,00	0,00	36.717,10	0,00	36.717,10	483.451,10
Capitoli vincolati	2022RG022	REGIONE: CONTRIBUTO CORRENTE PER RUNTS	1	Vincoli derivanti da trasferimenti	0,00	0,00	0,00	0,00	0,00	0,00	0,00	0,00	0,00	0,00	0,00
Capitoli vincolati	2022RG025	REGIONE:ROTATORIA IN COMUNE DI VERMEZZO	2	Vincoli derivanti da trasferimenti	0,00	0,00	0,00	0,00	0,00	0,00	0,00	816,01	0,00	816,01	816,01
Capitoli vincolati	2022RG026	REGIONE:PROGETTAZIONE E PIANIFICAZIONE DEI TRASPORTI E DELLA MOBILITA'	1	Vincoli derivanti da trasferimenti	0,00	0,00	0,00	0,00	0,00	-450,59	0,00	0,00	0,00	0,00	450,59
Capitoli vincolati	2022RG027	REGIONE: L.R. 9/2020 PER M.S. STRADE E SCUOLE	2	Vincoli derivanti da trasferimenti	0,00	0,00	0,00	0,00	135.111,11	-12.080,89	0,00	0,00	0,00	0,00	147.192,00
Capitoli vincolati	2022RG028	REGIONE: VARIANTE DI CASSANO DA ROTATORIA 2 A SP4	2	Vincoli derivanti da trasferimenti	0,00	0,00	0,00	0,00	0,00	0,00	0,00	0,00	0,00	0,00	0,00
Capitoli vincolati	2022RG030	REGIONE: RISTORI A IMPRESE ESERCENTI L'ATTIVITA' DI NOLEGGIO AUTOBUS	1	Vincoli derivanti da trasferimenti	0,12	0,00	0,00	0,00	0,00	0,00	0,00	0,00	0,12	0,00	0,00
Capitoli vincolati	2022RG031	REGIONE: INTERCONNESSIONE DIGITALE FUNZIONALE ALLA DIDATTICA A DISTANZA	2	Vincoli derivanti da trasferimenti	0,00	0,00	0,00	0,00	0,00	0,00	0,00	0,00	0,00	0,00	0,00
Capitoli vincolati	2022RG033	REGIONE: GESTIONE COLONNA MOBILE- PARTE CAPITALE	2	Vincoli derivanti da trasferimenti	355.119,62	355.119,62	0,00	0,00	0,00	0,00	0,00	0,00	0,00	355.119,62	355.119,62
Capitoli vincolati	2022RG035	REGIONE: POTENZIAMENTO PARCHI REGIONALI E DELLE RISERVE NATURALI ISTITUITE	2	Vincoli derivanti da trasferimenti	130.672,11	130.672,00	0,00	130.672,00	0,00	0,00	0,00	0,00	0,00	0,00	0,11
Capitoli vincolati	2022RG037	REGIONE: RIQUALIFICAZIONE ECOLOGICA E PREVENZIONE LITTERING STRADE	2	Vincoli derivanti da trasferimenti	0,00	0,00	0,00	0,00	0,00	0,00	0,00	88.872,54	0,00	88.872,54	88.872,54
Capitoli vincolati	2022RG038	REGIONE: GESTIONE COLONNA MOBILE- PARTE CORRENTE	1	Vincoli derivanti da trasferimenti	12.340,80	0,00	0,00	0,00	0,00	0,00	0,00	0,00	0,00	0,00	12.340,80
Capitoli vincolati	2022RG039	REGIONE: FONDO L.R. 5/2020 ART. 20 C. 10 e 11	2	Vincoli derivanti da trasferimenti	0,00	0,00	0,00	0,00	0,00	0,00	0,00	0,00	0,00	0,00	0,00
Capitoli vincolati	2022RG040	REGIONE: FONDO PER GESTIONE POST EMERGENZA COVID	2	Vincoli derivanti da trasferimenti	2.009.000,00	1.953.000,00	0,00	553.000,00	0,00	0,00	600.000,00	0,00	0,00	800.000,00	856.000,00
Capitoli vincolati	2022RG041	REGIONE: INTERVENTI DI ADEGUAMENTO DELLA FLOTTA IMPIEGATA NELLA GESTIONE DELLE MACROFITE	2	Vincoli derivanti da trasferimenti	0,00	0,00	0,00	0,00	0,00	0,00	0,00	0,00	0,00	0,00	0,00
Capitoli vincolati	2022RG042	REGIONE: INTERVENTI FINALIZZATI ALL'INCREMENTO DELLA SICUREZZA E DELL'ACCESSIBILITA' DEL BACINO	2	Vincoli derivanti da trasferimenti	0,00	0,00	0,00	0,00	0,00	0,00	0,00	0,00	0,00	0,00	0,00
Capitoli vincolati	2022RG043	TRASFERIMENTO REGIONE PROGETTO UN PARCO PER TUTTI (DA ISTITUZIONE IDROSCALO)	1	Vincoli derivanti da trasferimenti	89.485,58	0,00	0,00	0,00	0,00	0,00	0,00	0,00	0,00	0,00	89.485,58
Capitoli vincolati	2022ST001	STATO: SEGGI ELETTORALI POLIZIA METROPOLITANA	1	Vincoli derivanti da trasferimenti	0,00	0,00	0,00	0,00	0,00	0,00	0,00	0,00	0,00	0,00	0,00
Capitoli vincolati	2022ST003	STATO: M.S. SU STRADE METROPOLITANE	2	Vincoli derivanti da trasferimenti	145,52	0,00	0,00	0,00	0,00	0,00	0,00	0,00	0,00	0,00	145,52
Capitoli vincolati	2022ST005	FONDO DI ROTAZIONE NAZIONALE- PROGETTO EUROPEO LUIGI	1	Vincoli derivanti da trasferimenti	3.746,90	0,00	0,00	0,00	0,00	0,00	0,00	392,77	0,00	392,77	4.139,67

Tipo scheda	Codice	Descrizione	Titolo	Tipo vincolo	Saldo iniziale competenza	Risorse applicate	Accertamenti	Impegni	Maggiori/minori residui attivi	Residui passivi cancellati	Impegni esercizi futuri finanziati con fpv	Economie di impegni finanziati con F.p.v	Eliminazione del vincolo su quote del risultato di amministrazione	Risultato di gestione	Avanzo vincolato
Capitoli vincolati	2022ST006	STATO: METROTRANVIA MILANO - SEREGNO	2	Vincoli derivanti da trasferimenti	0,00	0,00	0,00	0,00	0,00	0,00	0,00	0,00	0,00	0,00	0,00
Capitoli vincolati	2022ST007	STATO: AGENDA URBANA PER LO SVILUPPO SOSTENIBILE	1	Vincoli derivanti da trasferimenti	11.500,00	0,00	0,00	0,00	-1.013,94	-1.000,00	0,00	0,00	0,00	0,00	11.486,06
Capitoli vincolati	2022ST008	STATO: PATTO PER MILANO	2	Vincoli derivanti da trasferimenti	0,00	0,00	0,00	0,00	0,00	0,00	0,00	0,00	0,00	0,00	0,00
Capitoli vincolati	2022ST009	STATO: PIANI SICUREZZA STRADE E SCUOLE D.L. 162/2019	1	Vincoli derivanti da trasferimenti	3.732.900,71	0,00	0,00	0,00	-20,00	-3.020,00	0,00	0,00	115.917,24	0,00	3.619.983,47
Capitoli vincolati	2022ST011	MIT: MANUTENZIONE STRADE (D.M. 19/03/2020)	2	Vincoli derivanti da trasferimenti	0,00	0,00	0,00	0,00	0,00	0,00	0,00	0,00	0,00	0,00	0,00
Capitoli vincolati	2022ST012	MIT: (D.M. 123/2020) PER PROGRAMMI STRAORDINARI DI MANUTENZIONE VIARIA	2	Vincoli derivanti da trasferimenti	3.300.000,00	3.300.000,00	0,00	0,00	0,00	0,00	0,00	0,00	0,00	3.300.000,00	3.300.000,00
Capitoli vincolati	2022ST016	MIMS: INVESTIMENTI TPL RISORSE ART. 4 DPCM 17/04/2019 - PRIMO QUINQUENNIO 2019-2023	2	Vincoli derivanti da trasferimenti	1.347.744,40	1.347.744,40	0,00	0,00	0,00	0,00	1.347.744,40	0,00	0,00	0,00	0,00
Capitoli vincolati	2022ST017	FONDO DI ROTAZIONE NAZIONALE: PROGETTO SWARE	1	Vincoli derivanti da trasferimenti	0,00	0,00	0,00	0,00	-5,31	-5,31	0,00	0,00	0,00	0,00	0,00
Capitoli vincolati	2022ST020	MINISTERO BENI CULTURALI: FONDO PER ACQUISTO DI LIBRI E SOSTEGNO ALL'EDITORIA LIBRARIA	2	Vincoli derivanti da trasferimenti	0,00	0,00	0,00	0,00	0,00	0,00	0,00	0,00	0,00	0,00	0,00
Capitoli vincolati	2022ST021	STATO: FONDO DM 141/2022 INTERVENTI PER PROGRAMMI STRAORDINARI DI MS	2	Vincoli derivanti da trasferimenti	0,00	0,00	0,00	0,00	0,00	0,00	0,00	0,00	0,00	0,00	0,00
Capitoli vincolati	2022ST026	STATO MIMS: (DM 225/2021) MESSA IN SICUREZZA DI PONTI E VIADOTTI	2	Vincoli derivanti da trasferimenti	6.222.547,24	6.222.547,24	0,00	0,00	0,00	0,00	0,00	0,00	0,00	6.222.547,24	6.222.547,24
Capitoli vincolati	2022ST028	STATO MIMS: REDAZIONE DI PIANI, PROGETTI	1	Vincoli derivanti da trasferimenti	37.125,40	36.392,61	0,00	0,00	-9.303,72	0,00	0,00	9.303,72	0,00	45.696,33	37.125,40
Capitoli vincolati	2022ST033	Ristori Covid di entrata IMU+TOSAP/COSAP 2022	1	Vincoli derivanti da leggi e dai principi contabili	1.948.032,18	0,00	0,00	0,00	0,00	0,00	0,00	0,00	1.948.032,18	0,00	0,00
Capitoli vincolati	2022ST034	CONTRIBUTO STRAORDINARIO DELLO STATO PER GARANTIRE SERVIZI EROGATI ART. 27 CO. 2 D.L. 17/2022	1	Vincoli derivanti da trasferimenti	0,00	0,00	0,00	0,00	0,02	0,00	0,00	0,00	0,00	0,00	0,02
Capitoli vincolati	2022ST035	PRESIDENZA DEL CONSIGLIO: FONDO SPORT E PERIFERIE	2	Vincoli derivanti da trasferimenti	0,00	0,00	0,00	0,00	0,00	0,00	0,00	0,00	0,00	0,00	0,00
Capitoli vincolati	2022SZ001	SANZIONI CODICE DELLA STRADA	1	Vincoli derivanti da leggi e dai principi contabili	70.174.660,74	0,00	0,00	0,00	11.404.302,55	-13.471,25	0,00	682,10	0,00	682,10	81.593.116,64
Capitoli vincolati	2022UE002	PROGETTO EUROPEO LUIGI	1	Vincoli derivanti da trasferimenti	21.232,19	0,00	0,00	0,00	0,00	0,00	0,00	2.225,69	0,00	2.225,69	23.457,88
Capitoli vincolati	2022UE007	UE: PROGETTO SWARE	1	Vincoli derivanti da trasferimenti	0,00	0,00	0,00	0,00	-30,06	-30,06	0,00	0,00	0,00	0,00	0,00
Capitoli vincolati	2022UE008	UE: PROGETTO EUROPEO WATER4ALL	1	Vincoli derivanti da trasferimenti	1.200,00	0,00	0,00	0,00	0,00	0,00	0,00	12.675,00	0,00	12.675,00	13.875,00
Capitoli vincolati	2023AP010	TRASFERIMENTO GRATUITO TERRENI AGRICOLI GESSATE	2	Vincoli derivanti da leggi e dai principi contabili	0,00	0,00	83.040,00	83.040,00	0,00	0,00	0,00	0,00	0,00	0,00	0,00
Capitoli vincolati	2023AP011	TRASFERIMENTO GRATUITO TERRENI AGRICOLI SETTALA	2	Vincoli derivanti da leggi e dai principi contabili	0,00	0,00	103.316,00	103.316,00	0,00	0,00	0,00	0,00	0,00	0,00	0,00
Capitoli vincolati	2023APV01	ALIENAZIONI PATRIMONIALI VINCOLATE 10%	2	Vincoli derivanti da leggi e dai principi contabili	0,00	0,00	640.810,00	0,00	0,00	0,00	0,00	0,00	0,00	640.810,00	640.810,00
Capitoli vincolati	2023AVL01	COMPENSI AI PROFESSIONISTI LEGALI	1	Vincoli derivanti da leggi e dai principi contabili	0,00	0,00	0,00	0,00	0,00	0,00	0,00	0,00	-150.000,00	0,00	150.000,00
Capitoli vincolati	2023EL002	ENTI LOCALI: METROTRANVIA MILANO - SEREGNO	2	Vincoli derivanti da trasferimenti	0,00	0,00	1.291.557,24	667.344,99	0,00	0,00	624.161,74	0,00	0,00	50,51	50,51

Tipo scheda	Codice	Descrizione	Titolo	Tipo vincolo	Saldo iniziale competenza	Risorse applicate	Accertamenti	Impegni	Maggiori/minori residui attivi	Residui passivi cancellati	Impegni esercizi futuri finanziati con fpv	Economie di impegni finanziati con F.p.v	Eliminazione del vincolo su quote del risultato di amministrazione	Risultato di gestione	Avanzo vincolato
Capitoli vincolati	2023EL003	COMUNE MILANO: PROGETTO DERIVE APPRODI	1	Vincoli derivanti da trasferimenti	0,00	0,00	40.000,00	39.880,00	0,00	0,00	0,00	0,00	0,00	120,00	120,00
Capitoli vincolati	2023EL005	COMUNI: PROGETTO PNRR COME IN	1	Vincoli derivanti da trasferimenti	0,00	0,00	27.000,00	0,00	0,00	0,00	0,00	0,00	0,00	27.000,00	27.000,00
Capitoli vincolati	2023PNR01	PNRR M5C2-12.2 PIANI URBANI INTEGRATI-BICIPLAN CAMBIO	2	Vincoli derivanti da trasferimenti	0,00	0,00	7.192,52	7.192,52	0,00	0,00	0,00	0,00	0,00	0,00	0,00
Capitoli vincolati	2023PNR02	PNRR M5C2-12.2 PIANI URBANI INTEGRATI-SPUGNA	2	Vincoli derivanti da trasferimenti	0,00	0,00	1.813.096,85	1.813.096,85	0,00	0,00	0,00	0,00	0,00	0,00	0,00
Capitoli vincolati	2023PNR03	PNRR M4C1-11.3 NEXT GENERATIONE EU - INFRASTRUTTURE SPORTIVE	2	Vincoli derivanti da trasferimenti	0,00	0,00	91.352,05	91.352,05	0,00	0,00	0,00	0,00	0,00	0,00	0,00
Capitoli vincolati	2023PNR05	PNRR M2C3-11.1 MANUTENZIONE EDIFICI SCOLASTICI E RIQUALIFICAZIONE ENERGETICA	2	Vincoli derivanti da trasferimenti	0,00	0,00	1.353.590,68	1.353.590,68	0,00	0,00	0,00	0,00	0,00	0,00	0,00
Capitoli vincolati	2023PNR06	PNRR M4C1-13.3 NEXT GENERATION EU - MESSA IN SICUREZZA EDILIZIA SCOLASTICA	2	Vincoli derivanti da trasferimenti	0,00	0,00	21.549.428,94	16.196.692,86	0,00	0,00	4.525.530,88	0,00	0,00	827.205,20	827.205,20
Capitoli vincolati	2023PNR07	PNRR M4C1-11.2 NEXT GENERATION EU - LAVORI RIQUALIFICA	2	Vincoli derivanti da trasferimenti	0,00	0,00	163.590,00	98.800,38	0,00	0,00	0,01	0,00	0,00	64.789,61	64.789,61
Capitoli vincolati	2023PR002	SEA: CONVENZIONE "SICUREZZA DEI VOLI OPERATIVI SULL'AEROPORTO DI MILANO LINATE"	1	Vincoli derivanti da trasferimenti	0,00	0,00	15.000,00	4.758,73	0,00	0,00	0,00	0,00	0,00	10.241,27	10.241,27
Capitoli vincolati	2023PR003	PRIVATI: SANZIONI RIFIUTI DA FUMO	1	Vincoli derivanti da leggi e dai principi contabili	0,00	0,00	700,00	700,00	0,00	0,00	0,00	0,00	0,00	0,00	0,00
Capitoli vincolati	2023PR006	PRIVATI: COMPENSAZIONI AMBIENTALI	2	Vincoli derivanti da trasferimenti	0,00	0,00	13.916,71	0,00	0,00	0,00	0,00	0,00	0,00	13.916,71	13.916,71
Capitoli vincolati	2023PR007	PRIVATI: PROVENTI DA ATTIVITA' ESTRATTIVA	1	Vincoli derivanti da leggi e dai principi contabili	0,00	0,00	129.677,00	2.788,27	0,00	0,00	0,00	0,00	0,00	126.888,73	126.888,73
Capitoli vincolati	2023PR008	PRIVATI: ATTIVITA' SANZIONATORIA PAESAGGISTICA	2	Vincoli derivanti da leggi e dai principi contabili	0,00	0,00	46.218,64	0,00	0,00	0,00	0,00	0,00	0,00	46.218,64	46.218,64
Capitoli vincolati	2023PR010	PRIVATI: VERIFICA IMPIANTI TERMICI	1	Vincoli derivanti da leggi e dai principi contabili	0,00	0,00	1.783.620,00	25.731,76	0,00	0,00	15.760,00	0,00	0,00	1.742.128,24	1.742.128,24
Capitoli vincolati	2023PR011	PRIVATI: SANZIONI TURISMO	1	Vincoli derivanti da leggi e dai principi contabili	0,00	0,00	60.406,33	9.778,10	0,00	0,00	0,00	0,00	0,00	50.628,23	50.628,23
Capitoli vincolati	2023PR016	PRIVATI: SALONE DI VIA DINI	2	Altri vincoli	0,00	0,00	19.619,60	19.619,60	0,00	0,00	0,00	0,00	0,00	0,00	0,00
Capitoli vincolati	2023PR018	PRIVATI: PROGETTO CARIPLO RURALIS-2022	1	Vincoli derivanti da trasferimenti	0,00	0,00	7.198,00	7.198,00	0,00	0,00	0,00	0,00	0,00	0,00	0,00
Capitoli vincolati	2023PR020	CARIPLO: PROGETTO INDICAMI	1	Vincoli derivanti da trasferimenti	0,00	0,00	1.556,71	0,00	0,00	0,00	0,00	0,00	0,00	1.556,71	1.556,71
Capitoli vincolati	2023PR021	PRIVATI: MANUTENZIONE AREE VERDI	1	Vincoli derivanti da trasferimenti	0,00	0,00	78.360,15	78.360,15	0,00	0,00	0,00	0,00	0,00	0,00	0,00
Capitoli vincolati	2023PR022	FONDAZIONE DI COMUNITA': PROGETTO FORESTAMI	2	Vincoli derivanti da trasferimenti	0,00	0,00	28.391,84	28.391,84	0,00	0,00	0,00	0,00	0,00	0,00	0,00
Capitoli vincolati	2023PR024	FOND. IRCCS CA' GRANDA: RETE ECOLOGICA CA' GRANDA	2	Vincoli derivanti da trasferimenti	0,00	0,00	35.814,71	35.814,71	0,00	0,00	0,00	0,00	0,00	0,00	0,00
Capitoli vincolati	2023PR025	PRIVATI:ASPI-EXPO: VARIANTE BOLLATE SS233 VARESINA	2	Vincoli derivanti da trasferimenti	0,00	0,00	1.018.093,06	1.018.093,06	0,00	0,00	0,00	0,00	0,00	0,00	0,00
Capitoli vincolati	2023PR027	PRIVATI: POTENZIAMENTO SP 103 CASSANESE	2	Vincoli derivanti da trasferimenti	0,00	0,00	35.715,35	0,00	0,00	0,00	0,00	0,00	0,00	35.715,35	35.715,35
Capitoli vincolati	2023RG001	REGIONE: SERVIZIO GEV	1	Vincoli derivanti da trasferimenti	0,00	0,00	13.364,33	12.457,07	0,00	0,00	907,26	0,00	0,00	0,00	0,00
Capitoli vincolati	2023RG002	REGIONE: ATTIVITA' AIB IN MATERIA DI PROTEZIONE CIVILE	1	Vincoli derivanti da trasferimenti	0,00	0,00	106.057,08	0,00	0,00	0,00	0,00	0,00	0,00	106.057,08	106.057,08
Capitoli vincolati	2023RG003	REGIONE: TRASFERIMENTI PER MANUTENZIONE STRAORDINARIA	2	Vincoli derivanti da trasferimenti	0,00	0,00	273.000,00	0,00	0,00	0,00	199.009,28	0,00	0,00	73.990,72	73.990,72

Tipo scheda	Codice	Descrizione	Titolo	Tipo vincolo	Saldo iniziale competenza	Risorse applicate	Accertamenti	Impegni	Maggiori/minori residui attivi	Residui passivi cancellati	Impegni esercizi futuri finanziati con fpv	Economie di impegni finanziati con F.p.v	Eliminazione del vincolo su quote del risultato di amministrazione	Risultato di gestione	Avanzo vincolato
Capitoli vincolati	2023RG005	REGIONE: APPRENDISTATO	1	Vincoli derivanti da trasferimenti	0,00	0,00	606.412,15	11.789,92	0,00	0,00	594.622,23	0,00	0,00	0,00	0,00
Capitoli vincolati	2023RG006	REGIONE: MANUTENZIONE SCUOLE	2	Vincoli derivanti da trasferimenti	0,00	0,00	3.053.367,77	3.053.367,77	0,00	0,00	0,00	0,00	0,00	0,00	0,00
Capitoli vincolati	2023RG008	REGIONE: CONTRIBUTO REGIONALE PER ATTIVITA' DI VIGILANZA ITTICO VENATORIA	1	Vincoli derivanti da trasferimenti	0,00	0,00	22.171,10	0,00	0,00	0,00	0,00	0,00	0,00	22.171,10	22.171,10
Capitoli vincolati	2023RG009	REGIONE: POTENZIAMENTO CPE	2	Vincoli derivanti da trasferimenti	0,00	0,00	475.741,93	53.819,43	0,00	0,00	0,00	0,00	0,00	421.922,50	421.922,50
Capitoli vincolati	2023RG011	REGIONE: CONTRIBUTO SPESE PERSONALE PER RUNTS	1	Vincoli derivanti da trasferimenti	0,00	0,00	688.247,48	0,00	0,00	0,00	0,00	0,00	0,00	688.247,48	688.247,48
Capitoli vincolati	2023RG012	REGIONE: INTERVENTI PER L'INCREMENTO DEL CAPITALE NATURALE DELL'OASI DI LACCHIARELLA	2	Vincoli derivanti da trasferimenti	0,00	0,00	82.197,53	69.981,87	0,00	0,00	0,00	0,00	0,00	12.215,66	12.215,66
Capitoli vincolati	2023RG013	REGIONE: FONDO DISABILI	1	Vincoli derivanti da trasferimenti	0,00	0,00	12.253.400,67	4.656.294,37	0,00	0,00	6.755.757,93	0,00	0,00	841.348,37	841.348,37
Capitoli vincolati	2023RG015	REGIONE: METROTRANVIA MILANO - SEREGNO	2	Vincoli derivanti da trasferimenti	0,00	0,00	735.437,77	735.330,11	0,00	0,00	0,00	0,00	0,00	107,66	107,66
Capitoli vincolati	2023RG016	REGIONE: GESTIONE COLONNA MOBILE- PARTE CAPITALE	2	Vincoli derivanti da trasferimenti	0,00	0,00	373.320,00	100.040,00	0,00	0,00	0,00	0,00	0,00	273.280,00	273.280,00
Capitoli vincolati	2023RG017	REGIONE: POTENZIAMENTO PARCHI REGIONALI E DELLE RISERVE NATURALI ISTITUITE	2	Vincoli derivanti da trasferimenti	0,00	0,00	522.688,00	387.248,68	0,00	0,00	103.793,94	0,00	0,00	31.645,38	31.645,38
Capitoli vincolati	2023RG018	REGIONE: GESTIONE COLONNA MOBILE- PARTE CORRENTE	1	Vincoli derivanti da trasferimenti	0,00	0,00	25.508,78	25.508,78	0,00	0,00	0,00	0,00	0,00	0,00	0,00
Capitoli vincolati	2023RG021	REGIONE: FONDO L.R. 5/2020 ART. 20 C. 10 e 11	2	Vincoli derivanti da trasferimenti	0,00	0,00	303.691,64	9.650,14	0,00	0,00	170.617,00	0,00	0,00	123.424,50	123.424,50
Capitoli vincolati	2023RG022	REGIONE: FONDO PER GESTIONE POST EMERGENZA COVID	2	Vincoli derivanti da trasferimenti	0,00	0,00	28.080,00	0,00	0,00	0,00	0,00	0,00	0,00	28.080,00	28.080,00
Capitoli vincolati	2023RG024	REGIONE: REALIZZAZIONE DI VELOSTAZIONI	2	Vincoli derivanti da trasferimenti	0,00	0,00	250.000,00	0,00	0,00	0,00	250.000,00	0,00	0,00	0,00	0,00
Capitoli vincolati	2023RG026	REGIONE: INTERVENTI DI ADEGUAMENTO DELLA FLOTTA IMPIEGATA NELLA GESTIONE DELLE MACROFITE	2	Vincoli derivanti da trasferimenti	0,00	0,00	51.313,20	51.313,20	0,00	0,00	0,00	0,00	0,00	0,00	0,00
Capitoli vincolati	2023RG027	REGIONE: INTERVENTI FINALIZZATI ALL'INCREMENTO DELLA SICUREZZA E DELL'ACCESSIBILITA' DEL BACINO	2	Vincoli derivanti da trasferimenti	0,00	0,00	271.906,01	271.906,01	0,00	0,00	0,00	0,00	0,00	0,00	0,00
Capitoli vincolati	2023RG028	REGIONE: FONDO RIMOZIONE AMIANTO	2	Vincoli derivanti da trasferimenti	0,00	0,00	168.501,32	168.501,32	0,00	0,00	0,00	0,00	0,00	0,00	0,00
Capitoli vincolati	2023RG029	REGIONE: BONIFICA AMIANTO	2	Vincoli derivanti da trasferimenti	0,00	0,00	199.524,95	199.524,95	0,00	0,00	0,00	0,00	0,00	0,00	0,00
Capitoli vincolati	2023RG030	REGIONE: VARIANTE DI CASSANO DA ROTATORIA 2 A SP4	2	Vincoli derivanti da trasferimenti	0,00	0,00	12.381,15	0,00	0,00	0,00	0,00	0,00	0,00	12.381,15	12.381,15
Capitoli vincolati	2023RG031	REGIONE: L.R. 9/2020 PER M.S. STRADE E SCUOLE	2	Vincoli derivanti da trasferimenti	0,00	0,00	300.467,37	152.287,77	0,00	0,00	42.840,00	0,00	0,00	105.339,60	105.339,60
Capitoli vincolati	2023RG032	REGIONE: POTENZIAMENTO EX PAULLESE	2	Vincoli derivanti da trasferimenti	0,00	0,00	2.887.182,23	2.887.182,23	0,00	0,00	0,00	0,00	0,00	0,00	0,00
Capitoli vincolati	2023RG033	REGIONE: VARIANTE NORD MASATE- GESSATE	2	Vincoli derivanti da trasferimenti	0,00	0,00	2.940.000,00	190.000,00	0,00	0,00	2.750.000,00	0,00	0,00	0,00	0,00
Capitoli vincolati	2023RG036	REGIONE: ATTIVITA' DI VIGILANZA ITTICO VENATORIA	2	Vincoli derivanti da trasferimenti	0,00	0,00	2.587,74	0,00	0,00	0,00	0,00	0,00	0,00	2.587,74	2.587,74
Capitoli vincolati	2023RG037	REGIONE: MONITORAGGIO MANUFATTI	1	Vincoli derivanti da trasferimenti	0,00	0,00	108.968,40	108.968,40	0,00	0,00	0,00	0,00	0,00	0,00	0,00
Capitoli vincolati	2023RG039	REGIONE:TRASFERIMENTI PER LA PREDISPOSIZIONE DEI PEBA	1	Vincoli derivanti da trasferimenti	0,00	0,00	152.491,67	24.918,18	0,00	0,00	58.142,38	0,00	0,00	69.431,11	69.431,11
Capitoli vincolati	2023RG041	REGIONE: RISORSE DA ART. 20 COMMI 10 E 11 DELLA L.R. 5/2020 - COMPLETAMENTO IIS TORNO DI CASTANO PRIMO	2	Vincoli derivanti da trasferimenti	0,00	0,00	270.258,62	0,00	0,00	0,00	0,00	0,00	0,00	270.258,62	270.258,62

Tipo scheda	Codice	Descrizione	Titolo	Tipo vincolo	Saldo iniziale competenza	Risorse applicate	Accertamenti	Impegni	Maggiori/minori residui attivi	Residui passivi cancellati	Impegni esercizi futuri finanziati con fpv	Economie di impegni finanziati con F.p.v	Eliminazione del vincolo su quote del risultato di amministrazione	Risultato di gestione	Avanzo vincolato
Capitoli vincolati	2023RG044	REGIONE:CONTRIBUTO PER SPESE PERSONALE MERCATO DEL LAVORO	1	Vincoli derivanti da trasferimenti	0,00	0,00	0,00	0,00	0,00	0,00	0,00	0,00	-185.427,20	0,00	185.427,20
Capitoli vincolati	2023RG045	REGIONE: CONTRIBUTO ONERI FUNZIONAMENTO MERCATO DEL LAVORO	1	Vincoli derivanti da trasferimenti	0,00	0,00	9.788.045,82	7.419.449,06	0,00	0,00	0,00	0,00	0,00	2.368.596,76	2.368.596,76
Capitoli vincolati	2023ST001	STATO: SOGGETTO AGGREGATORE	2	Vincoli derivanti da trasferimenti	0,00	0,00	88.031,84	0,00	0,00	0,00	0,00	0,00	0,00	88.031,84	88.031,84
Capitoli vincolati	2023ST002	STATO: SEGGI ELETTORALI POLIZIA METROPOLITANA	1	Vincoli derivanti da trasferimenti	0,00	0,00	15.007,57	14.856,04	0,00	0,00	0,00	0,00	0,00	151,53	151,53
Capitoli vincolati	2023ST003	STATO: PIANI SICUREZZA STRADE E SCUOLE D.L. 162/2019	1	Vincoli derivanti da trasferimenti	0,00	0,00	8.408.881,86	4.669.289,80	0,00	0,00	3.000,00	0,00	82.743,25	3.736.592,06	3.653.848,81
Capitoli vincolati	2023ST005	MIT: MANUTENZIONE STRADE (D.M. 19/03/2020)	2	Vincoli derivanti da trasferimenti	0,00	0,00	634.396,68	0,00	0,00	0,00	634.396,68	0,00	0,00	0,00	0,00
Capitoli vincolati	2023ST006	STATO: M.S. SU STRADE METROPOLITANE	2	Vincoli derivanti da trasferimenti	0,00	0,00	6.380.145,52	10.632,38	0,00	0,00	6.369.367,62	0,00	0,00	145,52	145,52
Capitoli vincolati	2023ST007	MIT: (D.M. 123/2020) PER PROGRAMMI STRAORDINARI DI MANUTENZIONE VIARIA	2	Vincoli derivanti da trasferimenti	0,00	0,00	5.789.481,01	0,00	0,00	0,00	1.789.481,01	0,00	0,00	4.000.000,00	4.000.000,00
Capitoli vincolati	2023ST013	STATO: INTERVENTI DI EDILIZIA SCOLASTICA	2	Vincoli derivanti da trasferimenti	0,00	0,00	108.500,00	108.498,26	0,00	0,00	0,00	0,00	0,00	1,74	1,74
Capitoli vincolati	2023ST015	STATO MIMS: (DM 225/2021) MESSA IN SICUREZZA DI PONTI E VIADOTTI	2	Vincoli derivanti da trasferimenti	0,00	0,00	4.839.758,96	0,00	0,00	0,00	0,00	0,00	0,00	4.839.758,96	4.839.758,96
Capitoli vincolati	2023ST016	MINISTERO DELLA TRANSIZIONE ECOLOGICA: INTERVENTI DI FORESTAZIONE	2	Vincoli derivanti da trasferimenti	0,00	0,00	719.986,82	719.986,82	0,00	0,00	0,00	0,00	0,00	0,00	0,00
Capitoli vincolati	2023ST017	STATO MIMS: REDAZIONE DI PIANI, PROGETTI	1	Vincoli derivanti da trasferimenti	0,00	0,00	183.222,97	183.222,97	0,00	0,00	0,00	0,00	0,00	0,00	0,00
Capitoli vincolati	2023ST018	STATO: METROTRANVIA MILANO - SEREGNO	2	Vincoli derivanti da trasferimenti	0,00	0,00	2.723.479,19	2.723.080,49	0,00	0,00	0,00	0,00	0,00	398,70	398,70
Capitoli vincolati	2023ST021	FONDO DI ROTAZIONE NAZIONALE: PROGETTO SWARE	1	Vincoli derivanti da trasferimenti	0,00	0,00	6.412,63	0,00	0,00	0,00	0,00	0,00	0,00	6.412,63	6.412,63
Capitoli vincolati	2023ST022	STATO: PATTO PER MILANO	2	Vincoli derivanti da trasferimenti	0,00	0,00	550.161,64	550.161,64	0,00	0,00	0,00	0,00	0,00	0,00	0,00
Capitoli vincolati	2023ST024	STATO: ADEGUAMENTO PREZZI ART. 26 COMMA 4 LETTERA B) D.L. 50/2022	2	Vincoli derivanti da trasferimenti	0,00	0,00	3.481.506,88	3.473.183,84	0,00	0,00	8.323,04	0,00	0,00	0,00	0,00
Capitoli vincolati	2023ST025	MIMS: INVESTIMENTI TPL RISORSE ART. 4 DPCM 17/04/2019 - PRIMO QUINQUENNIO 2019-2023	2	Vincoli derivanti da trasferimenti	0,00	0,00	576.790,20	0,00	0,00	0,00	576.790,20	0,00	0,00	0,00	0,00
Capitoli vincolati	2023ST027	PRESIDENZA DEL CONSIGLIO: FONDO SPORT E PERIFERIE	2	Vincoli derivanti da trasferimenti	0,00	0,00	120.062,66	120.062,66	0,00	0,00	0,00	0,00	0,00	0,00	0,00
Capitoli vincolati	2023ST030	MIT: MANUTENZIONE STRADE	1	Vincoli derivanti da trasferimenti	0,00	0,00	86.617,66	86.617,66	0,00	0,00	0,00	0,00	0,00	0,00	0,00
Capitoli vincolati	2023SZ001	SANZIONI CODICE DELLA STRADA	1	Vincoli derivanti da leggi e dai principi contabili	0,00	0,00	73.616.447,58	15.640.365,01	0,00	0,00	77.988,13	0,00	0,00	57.898.094,44	57.898.094,44
Capitoli vincolati	2023UE002	UE: PROGETTO MULTISOURCE	1	Vincoli derivanti da trasferimenti	0,00	0,00	24.403,98	0,00	0,00	0,00	3.000,00	0,00	0,00	21.403,98	21.403,98
Capitoli vincolati	2023UE003	UE: PROGETTO EUROPEO WATER4ALL	1	Vincoli derivanti da trasferimenti	0,00	0,00	17.174,00	568,94	0,00	0,00	5.431,06	0,00	0,00	11.174,00	11.174,00
Capitoli vincolati	2023UE004	UE: PROGETTO SWARE	1	Vincoli derivanti da trasferimenti	0,00	0,00	36.338,18	7.720,18	0,00	0,00	0,00	0,00	0,00	28.618,00	28.618,00
Capitoli vincolati	2023UE005	PROGETTO EUROPEO LUIGI	1	Vincoli derivanti da trasferimenti	0,00	0,00	138.287,15	138.287,15	0,00	0,00	0,00	0,00	0,00	0,00	0,00
Capitoli vincolati	2023UE006	UE: PROGETTO EUROPEO TIME4ALL	1	Vincoli derivanti da trasferimenti	0,00	0,00	2.000,00	609,86	0,00	0,00	1.390,14	0,00	0,00	0,00	0,00
Capitoli vincolati	2023UE007	UE: PROGETTO EUROPEO CAMELOT	1	Vincoli derivanti da trasferimenti	0,00	0,00	59.472,00	59.472,00	0,00	0,00	0,00	0,00	0,00	0,00	0,00
Total					486.653.672,43	100.755.522,01	176.011.144,07	95.673.505,93	-13.842.021,26	-4.868.168,97	44.893.000,14	4.833.013,89	5.607.655,76	141.033.173,90	512.349.816,27

L'altra componente positiva è costituita dalla parte destinata agli investimenti, principalmente derivante da alienazioni del patrimonio, che ammonta a 69 milioni di Euro. L'elenco analitico delle risorse destinate agli investimenti nel risultato di amministrazione è contenuto nel volume "Rendiconto della gestione 2023", nel quale viene data evidenza delle risorse destinate nel risultato di amministrazione, delle entrate destinate agli investimenti accertate nell'esercizio, di quelle applicate a bilancio, delle spese impegnate e del fondo pluriennale vincolato finanziati da tali risorse, della cancellazione dei residui o eliminazione del vincolo, del loro importo alla fine dell'esercizio .

Esaminando gli aggregati che hanno determinato l'avanzo, si può notare che le giacenze di cassa di fine periodo si portano da euro 751,6 milioni euro 827,6 milioni. Per il dettaglio si rimanda al paragrafo relativo alla situazione di cassa.

La tabella sottoriportata offre una dimostrazione alternativa dell'avanzo di amministrazione, dalla quale risulta in che misura la gestione dell'esercizio 2023 abbia modificato il risultato di amministrazione rideterminato con il riaccertamento ordinario, per effetto delle minori entrate e delle minori spese rispetto alle previsioni.

DETERMINAZIONE DELL'AVANZO DI AMMINISTRAZIONE (in migliaia di Euro)

	2019	2020	2021	2022	2023
Avanzo di amministrazione esercizio precedente (+)	330.358	400.916	508.757	591.039	668.622
avanzo Istituzione Idroscalo al netto del fondo di cassa					463
Minori entrate da residui attivi	0	55	13.643	10.115	11.654
Minori entrate di competenza al netto dell'avanzo	135.379	152.978	250.366	183.223	97.459
Minori entrate a seguito applicazione dell'avanzo eserc. prec.	40.013	52.970	126.181	125.695	148.651
(-) Totale minori entrate	175.392	206.003	390.190	319.033	257.764
(+) Totale maggiori entrate in conto residui	1.140	0	0	0	
Minori uscite da residui passivi	8.104	4.803	4.441	14.644	7.898
Minori uscite di competenza (al netto dell'FPV S)	236.706	309.041	468.031	381.972	323.636
(+) Totale minori uscite	244.810	313.844	472.472	396.616	331.534
AVANZO	400.916	508.757	591.039	668.622	742.855

Nel 2023, le minori entrate (-257,7 milioni di Euro) sono state inferiori alle minori uscite (-331,5 milioni di Euro), derivanti sia dalla gestione di competenza che da quella dei residui, il che ha determinato un aumento dell'avanzo di amministrazione netto di +73,7 milioni. Dalla tabella si evidenzia in particolare che l'avanzo di amministrazione di un esercizio non dipende solo dalle minori entrate ed uscite verificate nell'anno di riferimento, ma anche dalla consistenza dell'avanzo precedente. Si precisa che in questo calcolo la quota di avanzo dell'anno precedente applicata alla gestione corrente incide come posta negativa (minore entrata). Nel 2023 l'avanzo all'1/1/2023 è stato utilizzato per finanziare sia spese di investimento sia spese correnti. Di seguito la tabella che fornisce il prospetto dimostrativo della composizione dell'avanzo. Essa evidenzia il contributo delle tre fonti dell'avanzo: la quota non applicata dell'avanzo dell'esercizio precedente, la gestione dei residui e la gestione di competenza e tiene conto anche dell'incorporazione dell'Istituzione Idroscalo.

PROSPETTO DIMOSTRATIVO DELLA COMPOSIZIONE DELL' AVANZO

(in migliaia di Euro)

	2019	2020	2021	2022	2023
Quota non applicata dell'avanzo anno precedente (a)	290.345	347.946	382.576	465.344	519.971
avanzo Istituzione Idroscalo al netto del fondo di cassa					463
(+) Minori uscite in conto residui	8.104	4.803	4.441	14.644	7.898
(-) Minori entrate in conto residui	0	55	13.643	10.115	11.654
(+) Maggiori entrate in conto residui	1.140	0	0	0	
Quota proveniente da gestione residui (b)	9.244	4.748	-9.202	4.529	-3.756
(+) accertamenti in conto competenza	434.474	483.858	545.296	519.587	695.713
(-) impegni in conto competenza	363.400	378.641	437.294	436.097	619.312
(+) FPV entrata	89.992	99.752	101.876	118.394	128.830
(-) FPV spesa	99.752	101.876	118.394	128.830	127.705
Quota proveniente da gestione di competenza (c)	61.314	103.093	91.484	73.054	77.526
(+) quota applicata avanzo esercizio precedente (d)	40.013	52.970	126.181	125.695	148.651
A V A N Z O (a+b+c+d)	400.916	508.757	591.039	668.622	742.855

Nel 2023 la prima fonte incide per circa 520,4 milioni di Euro, al netto dell'avanzo applicato pari a euro 148,6 milioni e comprensivo dell'avanzo proveniente dall'incorporazione dell'Istituzione Idroscalo al netto del fondo di cassa. La gestione dei residui mostra un risultato negativo pari a 3,7 milioni di euro (nel 2022 euro + 4,5 milioni). Per ulteriori approfondimenti si rimanda alle sezioni successive relative a residui nonché al provvedimento di riaccertamento ordinario dei residui. Nella tabella 1, in coda alla relazione, si dettaglia l'avanzo applicato non utilizzato.

La gestione della competenza ha generato, rispetto alle previsioni, un risultato positivo pari a + 226,177 milioni di Euro, comprensivo della quota di avanzo applicata alla gestione 2023, in aumento rispetto al 2022, in cui si era riscontrato un risultato positivo di + 198,7 milioni di Euro.

La tabella "Equilibri di bilancio" contenuta nel volume "Rendiconto della gestione 2023", dettaglia l'equilibrio di parte corrente, l'equilibrio di parte capitale e l'equilibrio riferito a tutta la gestione di competenza evidenzia le quote di avanzo applicate a bilancio per la parte corrente e per quelle in conto capitale, l'importo delle entrate correnti destinate a spese di investimento in base a specifiche disposizioni di legge o dei principi contabili e l'importo delle entrate di parte capitale destinate a spese correnti in base a specifiche disposizioni di legge (entrate da alienazioni patrimoniali destinate agli equilibri correnti in particolare al pagamento delle rate di mutuo e all'estinzione anticipata di mutui).

Di seguito le tabelle "Risultati della gestione-accertamenti/impegni" e "risultati della gestione di competenza -riscossioni/pagamenti che forniscono dimostrazione degli equilibri di bilancio di fine esercizio ed evidenziano per la gestione di competenza (senza considerare i residui) alcuni differenziali fondamentali.

**RISULTATI DELLA GESTIONE DI COMPETENZA –
ACCERTAMENTI/IMPEGNI**
(in migliaia di euro)

	2020	2021	2022	2023
	<i>accertamenti impegni</i>	<i>accertamenti impegni</i>	<i>accertamenti impegni</i>	<i>accertamenti impegni</i>
TIT. I - Entrate correnti di natura tributaria, contributiva e perequativa	201.781	217.822	210.267	231.796
TIT. II - Trasferimenti correnti	131.979	60.739	62.089	58.620
TIT. III - Entrate extratributarie	83.675	135.029	112.483	113.941
totale entrate correnti (a)	417.435	413.590	384.839	404.357
Recupero disavanzo di amministrazione esercizio precedente	-	-	-	-
Titolo I Spese correnti	279.728	298.370	307.223	312.389
Titolo II (macr. 204) – Trasferimenti in conto capitale	-	-	-	-
Titolo IV - Rimborso di prestiti	25.356	30.988	24.696	17.132
totale spese (b)	305.084	329.358	331.919	329.520
(+) FPV entrata corrente	12.666	14.806	29.109	30.953
(-) FPV spesa corrente	14.806	29.109	30.953	21.496
saldo FPV (x)	-2.140	-14.303	-1.844	9.458
differenza (a-b+x)	110.211	69.929	51.076	84.294

TIT. IV – Entrate in conto capitale	44.294	89.711	89.348	73.234
TIT. V (tip. 100) – Entrate da alienazione di attività finanziarie	1.422	8.122	11.951	6.844
TIT. VI – Accensione di prestiti	-	-	-	-
totale entrate di capitale (c)	45.716	97.833	101.299	80.078
TIT. II - Spese in conto capitale	50.239	71.550	68.379	76.228
(-) Titolo II (macr. 204) Trasferimenti in conto capitale	-	-	-	-
TIT. III (macr. 301) Acquisizioni di attività finanziarie	220	96	-	-
totale spese (d)	50.459	71.646	68.379	76.228
(+) FPV entrata capitale	87.086	87.070	89.285	97.876
(-) FPV spesa capitale	87.070	89.285	97.876	106.210
saldo FPV capitale (y)	16	-2.215	-8.591	-8.334
differenza (c-d+y)	-4.727	23.972	24.329	-4.483
TIT. V, (tipologia 200,300,400) - Entrate derivanti da riduzioni di attività finanziaria (e)	2.076	2.049	2.116	2.181
TIT. III, (macr. 302,303,304): altre spese per incremento di attività finanziarie (f)	4.467	4.467	4.467	4.467
differenza (e – f)	-2.391	-2.418	-2.351	-2.286
TIT. VII - Anticipazioni Da istituto tesoriere/cassiere (g)	-	-	-	-
TIT. V – Chiusura Anticipazioni da istituto tesoriere/cassiere (h)	-	-	-	-
differenza (g-h)	-	-	-	-
TIT. IX - Entrate per conto terzi e partite di giro (i)	18.631	31.823	31.332	209.098
TIT. VII – Spese per conto di terzi e partite di giro (l)	18.631	31.823	31.332	209.098
differenza (i-l)	0	0	0	0
avanzo applicato	52.970	126.181	125.695	148.651
TOTALE DIFFERENZE + AVANZO	156.063	217.664	198.749	226.176

RISULTATI DELLA GESTIONE DI COMPETENZA – RISCOSSIONI/PAGAMENTI (in migliaia di euro)

	2020	2021	2022	2023
	riscossioni pagamenti	riscossioni pagamenti	riscossioni pagamenti	riscossioni pagamenti
TIT. I - Entrate correnti di natura tributaria, contributiva e perequativa	173.850	192.080	167.713	156.271
TIT. II - Trasferimenti correnti	120.239	40.501	41.726	46.641
TIT. III - Entrate extratributarie	29.081	48.701	41.469	57.564
totale entrate correnti (a)	323.170	281.282	250.908	260.475
Titolo I - Spese correnti	100.265	117.556	141.159	149.227

TIT. II (macr. 204) - Trasferimenti in conto capitale	-	-	-	-
Titolo IV - Rimborso di prestiti	25.356	30.988	24.696	17.132
totale spese (b)	125.621	148.544	165.855	166.359
differenza (a-b)	197.549	132.738	85.053	94.117
TIT. IV - Entrate in conto capitale	22.026	59.061	60.144	37.939
TIT. V (tip. 501) - Entrate da alienazione di attività finanziarie	1.422	4.992	11.951	6.844
TIT. VI – Accensioni di prestiti	0	0	0	
totale entrate di capitale (c)	23.448	64.053	72.095	44.784
TIT. II - Spese in conto capitale	28.324	50.865	38.656	46.946
(-) TIT. II (macr. 204) – Trasferimenti in conto capitale	0	0	0	0
TIT. III (macr. 301) Acquisizioni di attività finanziarie	0	96	0	0
totale spese (d)	28.324	50.961	38.656	46.946
differenza (c-d)	-4.876	13.092	33.439	-2.162
TIT. V, (tipologia 200,300,400) - Entrate derivanti da riduzioni di attività finanziaria (e)	2.076	2.049	2.116	2.181
TIT. III (macr. 302,303,304) – Spese per incremento di attività finanziarie (f)	4.467	4.467	4.467	4.467
differenza (e – f)	-2.391	-2.418	-2.351	-2.286
TIT. VII - Anticipazioni Da istituto tesoriere/cassiere (g)	0	0	0	0
TIT. V - Chiusura Anticipazioni da istituto tesoriere/cassiere (h)	0	0	0	0
differenza (g-h)	0	0	0	0
TIT. IX - Entrate per conto terzi e partite di giro (i)	18.574	31.792	31.331	209.097
TIT. VII - Spese per conto di terzi e partite di giro (l)	17.199	28.922	28.590	204.543
differenza (i-l)	1.375	2.870	2.741	4.554
TOTALE DIFFERENZE	191.657	146.282	118.882	94.222

Nel calcolo dei differenziali tra accertamenti ed impegni occorre considerare per la parte corrente e per quella in conto capitale il relativo FPV di entrata e spesa. Il primo risultato è costituito dalla differenza tra entrate correnti e spese correnti aumentate delle spese per il rimborso delle quote capitale dei prestiti e dei trasferimenti in conto capitale. Tale differenziale è positivo (+84 milioni di euro). Anche in termini di cassa è positivo e pari a + 94 milioni di euro. Il secondo risultato è costituito dalla differenza tra entrate in conto capitale (classificate nei Titoli IV, V - tip. 501 e VI) e le spese in conto capitale (Titolo II al netto dei trasferimenti in conto capitale) e per acquisizione di attività finanziarie (Titolo III). In questo caso il differenziale è negativo e pari a -4,5 milioni di euro. Il differenziale di cassa è ugualmente negativo (- 2,1 milioni di euro). Il terzo risultato riguarda la gestione delle attività finanziarie, caratterizzata da un risultato negativo in termini di saldo accertamenti / impegni e in termini di cassa. Il saldo negativo è conseguente alla quota annuale da versare in relazione allo swap di ammortamento del prestito obbligazionario Dexia 2003-2033 (Bullet). Il quarto risultato, relativo alle anticipazioni di tesoreria, è nullo per mancanza di movimenti.

L'ultimo risultato corrisponde ai servizi per conto terzi: riferito alla competenza correttamente pareggia; il differenziale di cassa è positivo. Il risultato di competenza complessivo, considerando anche l'avanzo applicato, risulta positivo e pari a 148,7 milioni di euro. Il risultato di cassa complessivo risulta essere positivo e pari a circa 94,2 milioni di euro.

Per quanto riguarda la gestione di competenza, si rilevano le entrate e spese non ricorrenti. L'articolo 25, comma 1, lettera b), della legge 31 dicembre 2009 n.196 prevede la distinzione delle entrate ricorrenti da quelle non ricorrenti a seconda che le stesse si riferiscano a proventi la cui acquisizione sia prevista a regime ovvero limitata a uno o più esercizi. È definita «a regime», infatti, un'entrata che è presente con continuità per almeno 5 esercizi, per importi costanti nel tempo. Occorre includere tra le entrate «non ricorrenti» anche quelle presenti «a regime» nei bilanci dell'ente, quando presentano importi superiori alla media riscontrata nell'ultimo quinquennio. In questo caso le entrate devono essere considerate ricorrenti fino a quando non superano tale importo e non ricorrenti quando lo superano. Le entrate da concessioni pluriennali, che non garantiscono accantonamenti costanti negli esercizi e costituiscono entrate straordinarie non ricorrenti, sono destinate al finanziamento degli investimenti (punto 3.10 del principio contabile applicato 4/2). Inoltre, l'allegato 7 al Dlgs 118/2011 indica al punto 1, lettera g), la distinzione tra entrata e spesa ricorrente e non ricorrente e al successivo punto 5 quali sono in «in ogni caso» le tipologie di entrate e di spese da considerarsi «non ricorrenti».

Sono in ogni caso da considerare non ricorrenti le entrate riguardanti:

- a) donazioni, sanatorie, abusi edilizi e sanzioni;
 - b) condoni;
 - c) gettiti derivanti dalla lotta all'evasione tributaria;
 - d) entrate per eventi calamitosi;
 - e) alienazione di immobilizzazioni;
 - f) accensioni di prestiti;
 - g) contributi agli investimenti, a meno che non siano espressamente definiti "continuativi" dal provvedimento o dalla norma che ne autorizza l'erogazione.
- Sono, in ogni caso, da considerarsi non ricorrenti, le spese riguardanti:

- a) consultazioni elettorali o referendarie locali;
- b) ripiani disavanzi pregressi di aziende e società e altri trasferimenti in c/capitale;
- c) eventi calamitosi;
- d) sentenze esecutive ed atti equiparati;
- e) investimenti diretti;
- f) contributi agli investimenti.

Le entrate e le spese non ricorrenti sono evidenziate nell'allegato B - entrate per titoli, tipologie e categorie/spese per titoli e macroaggregati. Per quanto riguarda l'equilibrio di parte corrente, dal citato allegato delle entrate si registra un surplus di entrate correnti che però, bisogna ricordare, finanziano anche quote di FPV, di FCDE e di avanzo vincolato. Si segnala altresì, tra le entrate non ricorrenti, il contributo statale di 10 milioni di euro annui, previsto dall'articolo 31 bis, comma 3 del D.L. 30 dicembre 2019, n. 162, coordinato con la legge di conversione 28 febbraio 2020, n. 8, e destinato al finanziamento di piani di sicurezza a valenza pluriennale per la manutenzione di strade e di scuole, che hanno finanziato spese ricorrenti per 5,8 milioni di euro.

Il DM 1/9/2021 (13° correttivo Arconet al principio contabile applicato della contabilità finanziaria 4/2) ha disposto che venga inserito nella relazione al rendiconto il dettaglio delle spese correnti non ricorrenti finanziate dall'avanzo di amministrazione. I relativi impegni sono illustrati nella seguente tabella.

Codice	Descrizione	Titolo	Impegni
2015RG20K	FONDI REGIONALI PER L'OCCUPAZIONE DEI DISABILI	1	292.485,84
2015RG25K	FONDO REGIONE ORIENTAMENTI PER FORMAZIONE-LAVORO	1	30.537,26
2016PR009	PRIVATI: PROVENTI DA ATTIVITA' ESTRATTIVA	1	72.000,00
2016ST004	STATO: SOGGETTO AGGREGATORE	1	10.866,53
2017RG003	REGIONE: FONDO DISABILI-PIANO PER L'OCCUPAZIONE	1	115.500,00
2018RG002	REGIONE: DISABILI PIANO PER OCCUPAZIONE	1	20.667,16
2019RG011	REGIONE: NUOVA PROGRAMMAZIONE APPRENDISTATO	1	20.233,23
2019RG017	REGIONE: VERIFICHE MONITORAGGIO MANUFATTI	1	223.864,68
2020PR033	SEA: CONVENZIONE "SICUREZZA DEI VOLI OPERATIVI SULL'AEROPORTO DI MILANO LINATE"	1	3,90
2020SZ001	SANZIONI DEL CODICE DELLA STRADA	1	18.073.824,64
2021PR026	SEA: CONVENZIONE "SICUREZZA DEI VOLI OPERATIVI SULL'AEROPORTO DI MILANO LINATE"	1	11.270,99
2021RG035	REGIONE: CONTRIBUTO SPESE PERSONALE PER RUNTS	1	272.736,76
2022AVL03	COMPENSI AI LEGALI	1	27.001,32
2022AVL04	DEBITI FUORI BILANCIO DA SENTENZE ESECUTIVE	1	9.375,24
	TOTALE		19.180.367,55

I vincoli di finanza pubblica

A seguito delle sentenze della Corte Costituzionale n. 247/2017 e n. 101/2018 (cui ha fatto riferimento anche la Deliberazione n. 19/Sezaut/2019/INPR della Corte dei Conti - Sezione Autonomie¹), il quadro normativo di riferimento del pareggio di bilancio, che aveva già subito una prima rivisitazione a partire dal rendiconto 2018, è stato più profondamente modificato con applicazione dal 2020, in occasione dell'approvazione del rendiconto 2019. Ai sensi dell'art. 9 della legge 243/2012 e dell'articolo 1, commi 820 e seguenti, della legge n. 145/2018, è stato stabilito l'obbligo del rispetto:

- degli equilibri di cui all'art. 9 della citata legge n. 243/2012 (saldo tra il complesso delle entrate e delle spese finali) a livello di comparto;
- degli equilibri di cui al decreto legislativo 23 giugno 2011, n. 118 (saldo tra il complesso delle entrate e il complesso delle spese, ivi inclusi avanzi di amministrazione, debito e Fondo pluriennale vincolato) a livello di singolo Ente.

Pertanto, la Corte Costituzionale ha formulato un'interpretazione dell'art. 9 della legge n. 243 del 2012, in base alla quale l'avanzo di amministrazione e il Fondo pluriennale vincolato non possono essere limitati nel loro utilizzo.

Con particolare riferimento alla sentenza n. 101/2018, la Corte Costituzionale sembra abbia voluto distinguere tra obblighi di fonte comunitaria a carico dell'intero comparto e gli obblighi a carico del singolo Ente, portando a ritenere, in sostanza, che il saldo, come formalmente definito dall'articolo 9 della legge n. 243 del 2012 (saldo tra entrate e spese finali), è valido solo per il comparto degli enti nel suo complesso, mentre gli equilibri del singolo ente territoriale devono tenere conto anche dell'utilizzo del risultato di amministrazione e del Fondo pluriennale vincolato anche alimentato dal debito.

Occorre però evidenziare che la Corte dei conti, Sezione regionale di controllo per la Regione Lombardia con deliberazione n.58/2021 ritiene che "Gli enti territoriali hanno l'obbligo di rispettare il pareggio di bilancio sancito dall'art. 9, commi 1 e 1-bis, della legge n. 243 del 2012, anche quale presupposto per la legittima contrazione di indebitamento finalizzato a investimenti (art. 10, comma 3, legge n. 243 del 2012). I medesimi enti territoriali devono osservare gli equilibri complessivi finanziari di bilancio prescritti dall'ordinamento contabile di riferimento (aventi fonte nei d.lgs. n. 118 del 2011 e n. 267 del 2000, nonché, da ultimo, dall'art. 1, comma 821, della legge n. 145 del 2018) e le altre norme di finanza pubblica che pongono limiti, qualitativi o quantitativi, all'accensione di mutui o al ricorso ad altre forme di indebitamento".

In coerenza con quanto sopra, l'articolo 1, commi 820 e seguenti, della richiamata legge n. 145 del 2018, prevede che "*A decorrere dall'anno 2019, in attuazione delle sentenze della Corte Costituzionale n. 247 del 29 novembre 2017 e n. 101 del 17 maggio 2018, le regioni a statuto speciale, le province autonome di Trento e Bolzano, le città metropolitane, le province e i comuni utilizzano il risultato di amministrazione e il fondo pluriennale vincolato di entrata e di spesa nel rispetto delle disposizioni previste dal decreto legislativo 23 giugno 2011, n. 118*". Detti enti, ai sensi del comma 821 del medesimo articolo 1, si considerano in equilibrio in presenza di un risultato di competenza dell'esercizio non negativo. L'informazione è desunta, in ciascun anno, dal prospetto della verifica degli equilibri allegato al rendiconto della gestione previsto dall'allegato 10 del decreto legislativo n. 118 del 2011. In proposito, si ricorda che il Decreto 1° agosto 2019, pubblicato nella Gazzetta Ufficiale - Serie Generale - n. 196 del 22 agosto 2019, ha individuato i 3 saldi che consentono di determinare gradualmente l'equilibrio di bilancio a consuntivo, ovvero:

- W1 RISULTATO DI COMPETENZA;
- W2 EQUILIBRIO DI BILANCIO;
- W3 EQUILIBRIO COMPLESSIVO.

Il risultato di competenza (W1) rappresenta il differenziale tra entrate finali e le spese finali,

considerando anche l'avanzo di amministrazione applicato a bilancio e tutto l'FPV, l'Equilibrio di bilancio (W2) rappresenta l'effettiva capacità dell'ente di garantire, a consuntivo, la copertura integrale degli impegni, del ripiano del disavanzo, dei vincoli di destinazione e degli accantonamenti di bilancio.

L'equilibrio complessivo (W3) tiene conto anche delle variazioni dei fondi accantonati registrate con il rendiconto.

Come chiarito dalla Commissione Arconet, gli enti locali devono obbligatoriamente conseguire un saldo di competenza (W/1) non negativo e tendere al rispetto dell'equilibrio di bilancio (W/2), precisando peraltro che a legislazione vigente non sono previste specifiche sanzioni in merito al mancato rispetto dei vincoli suddetti.

Da tale prospetto, qui allegato, si evidenzia che l'Ente ha realizzato un risultato di competenza (W1) di 226,2 milioni che ha permesso di coprire ampiamente i fondi accantonati stanziati nel bilancio e la gestione vincolata, generando un equilibrio di bilancio (W2) di 109,3 milioni. Tale risultato è stato poi diminuito, a seguito delle risultanze del rendiconto, dall'aumento dei fondi accantonati (FCDE e passività potenziali) per 15,4 milioni, portando l'equilibrio complessivo (W3) a 93,9 milioni, rappresenta gli effetti della gestione complessiva dell'esercizio e la relazione con il risultato di amministrazione.

Per quanto riguarda gli equilibri complessivi parziali, quello di parte corrente risulta essere positivo per 132,9 milioni mentre quello in conto capitale è positivo per 95,5 milioni. Per quanto riguarda i risultati parziali si evidenzia un saldo positivo sulla parte corrente sull'equilibrio di bilancio (O2) per 65,5 milioni e un equilibrio in conto capitale (Z2) di 46,1 milioni.

Di seguito il Prospetto di verifica equilibri a rendiconto

Il rispetto dei limiti di spesa

La L. 208/2015 (Legge di stabilità 2016) all'articolo 1, commi 512-515, modificata dalla L. 232/2016 (Legge di stabilità 2017) con l'articolo 1, comma 419, ha introdotto la necessità di ridurre la **spesa per l'acquisto di beni e servizi di natura informatica**, a partire dal 2019, del 50% rispetto alla media sostenuta nel triennio 2013-2015, in attuazione delle disposizioni contenute nel Piano nazionale dell'informatica 2016-2018, predisposto da AGID e approvato il 15 luglio 2017.

Obiettivo della norma non è tanto quello del contenimento della spesa per l'informatica, ma quello della sua riqualificazione a favore di linee di sviluppo predeterminate. Infatti, il Piano nazionale dell'informatica 2016-2018 predisposto da AGID distingue le spese considerate non strategiche, su cui opera la riduzione del 50%, e le spese strategiche per l'attuazione degli obiettivi individuati a livello nazionale, sulle quali dirottare le risorse risparmiate.

Il triennio 2016-2018 rappresenta l'arco temporale all'interno ed entro il quale le pubbliche amministrazioni dovevano adottare le azioni di razionalizzazione prescritte o suggerite dai precedenti commi da 512 a 514- bis, al fine di conseguire a regime, dal 2019, un risparmio della spesa corrente per il "settore informatico" (aggregato che comprende i beni ed i servizi indicati dal Piano triennale per l'informatica elaborato da AGID) pari ad almeno il 50% di quella sostenuta, in media, nel triennio 2013-2015.

Il comma 515, prevedendo alcune eccezioni, esclude dall'obiettivo di risparmio:

- la spesa a titolo di "canoni per servizi di connettività";
- la spesa riferita agli acquisti effettuati tramite CONSIP o altri soggetti aggregatori, documentata nel Piano triennale approvato ai sensi del comma 513, compresa quella relativa alle "acquisizioni di particolare rilevanza strategica", di cui al comma 514-bis.

Da quanto illustrato, il rispetto del limite per le spese informatiche non dipende tanto dallo stanziamento di bilancio quanto dalla tipologia di spesa e dalle modalità di individuazione del contraente.

Tale limite di spesa, individuato mediante Decreto del Sindaco Metropolitan R.G. 60/2020 del 04/06/2020 in euro 690.883,07, è stato rispettato da Città Metropolitana di Milano, che nell'esercizio 2023 ha sostenuto una spesa pari a euro 553.353,45 (dettaglio conservato in atti).

Le **spese di rappresentanza** pagate nel corso del 2023 trovano analitico dettaglio nella seguente tabella e sono rendicontate ai sensi all'art. 16, comma 26, della L. 148/2011 di conversione del D.L. 138/2011.

Si rappresentano di seguito gli importi sostenuti a partire dall'esercizio 2015 (anno di istituzione della Città metropolitana di Milano):

- Esercizio 2015: euro 4.014,00
- Esercizio 2016: euro 3.244,50
- Esercizio 2017: euro 3.382,10
- Esercizio 2018: euro 3.577,12
- Esercizio 2019: euro 3.324,32
- Esercizio 2020: euro 2.273,45
- Esercizio 2021: euro 3.702,80
- Esercizio 2022: euro 3.750,82
- Esercizio 2023: euro 4.318,69

CITTA' METROPOLITANA DI MILANO

Prospetto delle spese di rappresentanza sostenute dagli Organi di Governo dell'Ente nell'anno 2023, ai sensi dell'art 16. comma 26, della legge n. 148 del 14/09/2011, di conversione del D.L. n. 138/2011

“Regolamento a carattere generale relativo ai servizi e alle spese inerenti all'attività istituzionale degli amministratori provinciali”, approvato dal Consiglio Provinciale con deliberazione Atti 123321/2010/1.10/2010/11 del 24 giugno 2010.

SPESE DI RAPPRESENTANZA SOSTENUTE NELL'ANNO 2023

Descrizione	Occasione	Importo (in euro compreso di Iva)	Luogo
n.1 corona d'alloro	18/03/2023 - Cerimonia celebrativa nella ricorrenza delle Cinque Giornate di Milano	130,90	- c/o Piazza Cinque Giornate Milano
n. 1 corona d'alloro	19/04/2023 - Cerimonia di commemorazione al Campo della Gloria (64) per ricordare i Combattenti per la Libertà, i deportati politici, i militari, gli ebrei milanesi che non fecero ritorno dai lager nazisti	130,90	- c/o Cimitero Maggiore di Milano
n. 6 corone d'alloro	25/04/2023 - Cerimonie di commemorazione del 25 Aprile, 78 [^] Anniversario della Liberazione	785,40	- Guardia di Finanza - Città metropolitana di Milano Palazzo Isimbardi - Comune di Milano Palazzo Marino - Loggia dei Mercanti - Sacrario dei Caduti - Piazzale Loreto
n. 1 corona d'alloro	21/04/2023 - Cerimonia di commemorazione alla lapide del partigiano Giancarlo Puecher	130,90	- Centro Puecher Via Dini, 7 Milano
n. 1 corona d'alloro	28/04/2023 - Cerimonia di commemorazione per la scomparsa dell'ex Consigliere della Provincia di Milano Enrico Pedenovi	130,90	- Città metropolitana di Milano Palazzo Isimbardi Via Vivaio, 1 Milano
n. 1 corona d'alloro	17/05/2023 - Cerimonia di Commemorazione 51 [^] Anniversario della scomparsa del Commissario Luigi Calabresi e 50 [^] anniversario Strage della Questura di Milano di via Fatebenefratelli	130,90	- c/o esterno Questura di Milano - davanti la lapide dei poliziotti deceduti
n. 1 corona di fiori misti	14/06/2023 - Funerali di Stato di Silvio Berlusconi	247,50	- c/o Duomo di Milano
n. 1 corona di fiori misti	21/07/2023 - Esequie per le 6 vittime dell'incendio avvenuto nella RSA "Casa per Coniugi" a Milano	247,50	- Duomo di Milano
n. 1 corona d'alloro	27/07/2023 - Cerimonia di Commemorazione del XXX Anniversario Strage di Via Palestro	130,90	- c/o via Palestro Milano
n. 1 corona d'alloro	10/08/2023 - 79 [^] Anniversario Eccidio di Piazzale Loreto Milano dedicato alla memoria dei Caduti per la libertà	130,90	- c/o piazzale Loreto Milano
n. 1 corona d'alloro	03/09/2023 Commemorazione 41 [^] Anniversario Assassinio Generale Carlo Alberto Dalla Chiesa della moglie Emanuela Setti Carraro e dell'agente Domenico Russo	130,90	- deposizione presso il Monumento al Carabiniere in Piazza Diaz Milano
n. 1 corona d'alloro	11/09/2023 - Cerimonia di commemorazione del 22 [^] Anniversario della strage alle Torri Gemelle degli Stati Uniti d'America 11 settembre 2001	130,90	- presso Palazzo Isimbardi Largo 11 settembre 2001 - angolo via Vivaio

n. 1 corona di fiori misti	08/10/2023 - 22^ Anniversario incidente aereo di Linate	247,50	- presso Bosco dei Faggi (Parco Forlanini Milano)
n. 1 corona di fiori bianchi	20/10/2023 - 79^ Anniversario Strage dei Piccoli Martiri di Gorla	247,50	- c/o Piazza Piccoli Martiri di Gorla - Milano
n. 1 corona d'alloro	26/10/2023 - ANPI Campo della Gloria Commemorazione in onore dei cittadini milanesi caduti per la libertà.	130,90	-presso Cimitero Maggiore di Milano
n. 2 corone d'alloro	31/10/2023 - Commemorazione ai Caduti nei lager nazisti al Monumento ANED e Cimitero Ebraico	261,80	-presso Cimitero Monumentale di Milano Via Cenisio
n. 1 corona d'alloro	4/11/2023 - Celebrazione della Giornata delle Forze Armate - Deposizione corona presso il Sacrario dei Caduti	130,90	-Largo Gemelli Milano
n. 1 corona d'alloro	12/11/2023 - Commemorazione XX Anniversario dei Caduti di Nassiriya	130,90	- c/o Sacrario dei Caduti in Largo gemelli
n. 1 corona d'alloro	25/11/2023 - Giornata Regionale del ricordo dei caduti e dispersi in guerra	130,90	- c/o Sacrario de Caduti
n. 1 corona di fiori misti	12/12/2023 - Commemorazione del 54^Anniversario della Strage di Piazza Fontana	247,50	-piazza Fontana Milano
n. 1 cero	6/12/2023 - Liturgia di Sant'Ambrogio	82,29	-Basilica di Sant'Ambrogio Milano
n. 1 fascia	Acquisto fascia del Sindaco metropolitano	250,00	
TOTALE	n. 21 corone d'alloro n. 5 corone fiori misti /bianchi n. 1 cero n. 1 fascia di rappresentanza	2.748,90 1.237,50 82,29 250,00	
	Spesa totale	4.318,69	

DATA 10/04/2024

IL SEGRETARIO DELL'ENTE

(Dott. Antonio Sebastiano Purcaro)
f.to e conservato agli atti

IL DIRETTORE DEL DIPARTIMENTO
RAGIONERIA GENERALE

(Dott. Ermanno Matassi)
f.to e conservato agli atti

L'ORGANO DI REVISIONE ECONOMICO FINANZIARIO

Presidente del Collegio: Dott.ssa Laura Maria Farina

Componente: Dott. Giovanni Alberto Cattaneo

Componente: Dott. Attilio Monte

f.to e conservato agli atti

(Documento informatico firmato digitalmente ai sensi del T.U. 445/2000 e del D. Lgs 82/2005 e rispettive norme collegate)

Doc. firmato e conservato agli atti

Le società e gli enti partecipati

Per lo svolgimento della propria missione istituzionale, l'organizzazione della Città metropolitana di Milano si avvale anche di diversi organismi, tra cui aziende speciali, società e altri organismi di diritto privato che, in base alle indicazioni del D.Lgs. 118/2011, sono stati suddivisi in enti strumentali (controllati e partecipati) e società (controllate e partecipate).

Con decreto sindacale R.G. n. 211/2023 del 31/08/2023 è stato definito il Gruppo Amministrazione Pubblica (GAP) di Città Metropolitana di Milano per l'esercizio 2022 che costituisce anche il GAP provvisorio per l'esercizio 2023, nonché il perimetro di consolidamento per la redazione del Bilancio consolidato.

Come prescritto dal Principio contabile applicato del bilancio consolidato (ALL. 4/4 al D.Lgs. 118/2011) la composizione del Gruppo è stata effettuata tenendo in considerazione le relazioni intercorrenti tra la Città metropolitana ed i suoi enti strumentali e società; in particolare: la correlazione dell'attività svolta dagli organismi partecipati rispetto alle missioni attribuite a Città metropolitana dalla normativa; la quota di partecipazione di Città metropolitana negli Enti strumentali, in quanto rappresentativa di diritti patrimoniali; la sussistenza delle condizioni di strumentalità.

Riguardo alle associazioni e fondazioni detta quota di partecipazione, in assenza di diritti patrimoniali, è stata calcolata in base alla rappresentatività riconosciuta dagli statuti all'interno degli organi collegiali di indirizzo e/o gestione.

Occorre segnalare che nel corso del 2023 si è conclusa la liquidazione dell'Istituzione Idroscalo e con deliberazione del Consiglio metropolitano Rep. n.24/2023 del 31/07/2023 è stato approvato il bilancio finale di liquidazione. Lo scioglimento e rientro dei servizi gestiti dall'Istituzione Idroscalo nell'alveo della struttura organizzativa dell'Ente era stato approvato con deliberazione del Consiglio metropolitano Rep. n.24/2022 del 27/07/2022.

Con atto notarile del 17/02/2023 R.G. n. 68163/31966 del Notaio Santus di Bergamo, la società Eurolavoro Società Consortile a.r.l. si è fusa per incorporazione con l'Azienda Speciale di cui al D.Lgs. 267/2000 denominata "Agenzia Metropolitana per la formazione, l'orientamento e il lavoro" (AFOL Metropolitana). La suddetta fusione ha avuto efficacia giuridica dal 01/03/2023, pertanto dalla medesima data la società incorporante AFOL Metropolitana è subentrata in tutti i rapporti attivi e passivi facenti capo ad Eurolavoro.

Infine, si segnala la liquidazione del Consorzio per la reindustrializzazione Area Arese (CRAA) Scrl, la cui procedura si è conclusa il 06/03/2023 con la comunicazione di riparto delle somme residue sul conto corrente e chiusura definitiva della società (Prot. n. 36704/2023 del 06/03/2023).

Si dovrà provvedere pertanto ad aggiornare l'elenco degli organismi, componenti il Gruppo Amministrazione Pubblica (GAP) ed il relativo perimetro di consolidamento.

Tabella Enti strumentali (controllati e partecipati) e società (controllate e partecipate).

Tipologia (D. Lgs. 118/2011)	Denominazione	Codice fiscale	Quota di partecipazione %	Direzione d'Area di riferimento	Attività svolta dall'organismo
Ente strumentale controllato (art. 11 ter .1)	Ufficio d'Ambito della Città Metropolitana di Milano -Azienda speciale	8342040964	100	Area Ambiente e tutela del territorio	Attuazione delle politiche di organizzazione del servizio idrico integrato, attraverso la scelta del modello gestionale e l'affidamento della gestione del SII; approvazione e aggiornamento del Piano d'Ambito di cui all'articolo 149 del D.Lgs. 152/2006; definizione dei contenuti dei contratti di servizio che regolano i rapporti tra l'ente responsabile dell'ATO ed i gestori del SII; vigilanza sulle attività poste in essere dal gestore, inclusa la salvaguardia dell'integrità delle reti, degli impianti e delle altre dotazioni patrimoniali; rilascio dell'autorizzazione allo scarico delle acque reflue industriali e delle acque di prima pioggia nella rete fognaria, ai sensi del D.Lgs. 152/2006.
Ente strumentale partecipato (art 11 ter .2)	Agenzia Metropolitana per la formazione, l'orientamento e il lavoro	8928300964	50	Settore Politiche del lavoro e welfare metropolitano	Promozione del diritto al lavoro quale servizio sociale rivolto alle persone, alle imprese ed alla collettività tramite attività di formazione e di orientamento al fine di contrastare il rischio di esclusione sociale e di povertà promuovendo interventi per la piena integrazione dei cittadini nel contesto sociale ed economico del proprio territorio.
Ente strumentale partecipato (art 11 ter .2)	Agenzia per il Trasporto Pubblico Locale del bacino di Milano, Monza e Brianza, Lodi e Pavia	9564630961	4,29	Area pianificazione e sviluppo economico	Definizione e programmazione dei servizi di trasporto pubblico locale di competenza, elaborazione di pareri e proposte da trasmettere alla Regione Lombardia relative ai servizi ferroviari regionali; approvazione del sistema tariffario di bacino, sviluppo di iniziative finalizzate all'integrazione fra il trasporto pubblico e forme complementari di mobilità sostenibile; sviluppo di forme innovative per la promozione e l'utilizzo del trasporto; definizione di politiche uniformi per la promozione del sistema del trasporto pubblico, incluso il coordinamento dell'immagine e della diffusione dell'informazione presso l'utenza.
Ente strumentale partecipato (art 11 ter .2)	Associazione Centro Studi P.I.M.	80103550150	24,3	Area pianificazione e sviluppo economico	Realizzazione di attività di supporto operativo e tecnico-scientifico agli enti locali associati, in materia di governo del territorio, ambiente e infrastrutture limitatamente all'ambito regionale. La quota di partecipazione alle spese è calcolata sulla popolazione (ISTAT Bilancio demografico 2018). Piano di riparto delle quote e dei contributi associativi per l'anno 2023
Ente strumentale partecipato (art 11 ter .2)	Consorzio del canale Milano-Cremona-Po in liquidazione	80057150155	8	-	Costruzione delle opere di navigazione interna del Canale Milano-Cremona-Po e dei porti di Milano e di Cremona, insieme allo Stato, all'allora Provincia di Milano, al Comune di Milano, alla Provincia e al Comune di Cremona. In liquidazione dal 10/01/2000, con decreto del 03/06/2000 del Ministero del Tesoro e del Bilancio. Procedura ancora in corso.

Tipologia (D. Lgs. 118/2011)	Denominazione	Codice fiscale	Quota di partecipazione %	Direzione d'Area di riferimento	Attività svolta dall'organismo
Ente strumentale partecipato (art 11 ter .2)	Ente Parco Nord Milano	80101350157	40	Area Ambiente e tutela del territorio	Tutela e valorizzazione delle risorse ambientali e paesistiche del Parco Nord Milano, area protetta regionale classificata quale parco di cintura metropolitana, mediante progettazione, realizzazione e gestione del Parco stesso e fornitura al pubblico dei servizi ambientali idonei e compatibili. La percentuale indica la rappresentatività di CMM nella comunità del parco.
Ente strumentale partecipato (art 11 ter .2)	Ente Parco Lombardo della Valle del Ticino	86004850151	4,87	Area Ambiente e tutela del territorio	Gestione, conservazione e promozione del Parco e del relativo ambiente naturale; tutela, conservazione e recupero in via prioritaria dell'ecosistema fluviale e delle forme di vita in esso contenute. Promozione dello sviluppo delle attività agricole e silvicole e delle altre attività tradizionali; dell'uso sociale del territorio e delle strutture del Parco secondo i criteri del piano territoriale di coordinamento. La percentuale indica la rappresentatività di CMM nella comunità del parco.
Ente strumentale partecipato (art 11 ter .2)	Ente Parco Adda Nord	91507180155	10,26	Area Ambiente e tutela del territorio	Gestione, tutela e valorizzazione del Parco oltre che organizzazione di iniziative di educazione ambientale. La percentuale indica la rappresentatività di CMM nella comunità del parco.
Ente strumentale partecipato (art 11 ter .2)	Ente Parco Regionale delle Groane	97003600158	14,6	Area Ambiente e tutela del territorio	Tutela e valorizzazione delle risorse ambientali e paesistiche mediante la gestione, la progettazione e la realizzazione dello stesso, nonché fornitura al pubblico dei servizi ambientali propri e compatibili. La percentuale indica la rappresentatività di CMM nella comunità del parco.
Ente strumentale partecipato (art 11 ter .2)	Fondazione Istituto Tecnico Superiore Angelo Rizzoli per le tecnologie dell'informazione e della comunicazione	7167930960	3,85	Settore Politiche del lavoro e welfare metropolitano	Realizzazione dell'attività di studio, informazione e documentazione sui problemi del commercio, del turismo, dei servizi e delle professioni nonché sulle situazioni di mercato e sulla dinamica dei consumi. La percentuale indicata esprime la rappresentatività di Città metropolitana in seno all'organo d'indirizzo.
Ente strumentale partecipato (art 11 ter .2)	Fondazione Istituto Tecnico Superiore per il turismo e le attività culturali (INNOVAPROFESSIONI)	97685780153	3,33	Settore Politiche del lavoro e welfare metropolitano	Promozione, nel campo formativo, della diffusione delle moderne tecniche di organizzazione e gestione aziendale. Promozione delle attività dirette alla formazione e creazione di nuove professionalità. La percentuale indicata esprime la rappresentatività di Città metropolitana in seno all'organo d'indirizzo
Ente strumentale partecipato (art 11 ter .2)	Fondazione Istituto Tecnico Superiore lombardo per le nuove tecnologie meccaniche e mecatroniche	8591770964	3,57	Settore Politiche del lavoro e welfare metropolitano	Attuazione delle politiche di diffusione della cultura tecnica e scientifica. La percentuale indicata esprime la rappresentatività di Città metropolitana in seno all'organo d'indirizzo
Ente strumentale partecipato (art 11 ter .2)	Fondazione Museo della Fotografia Contemporanea (MU.FO.CO.)	94598490152	20	Area pianificazione e sviluppo economico	Formazione, promozione e diffusione di espressioni della cultura e dell'arte, della conoscenza della cultura dell'arte visiva, fotografica contemporanea in tutte le sue manifestazioni, implicazioni ed interazioni con le altre forme di espressioni artistiche sia contemporanee che future. La percentuale indicata esprime la rappresentatività di Città metropolitana in seno all'organo di gestione

Tipologia (D. Lgs. 118/2011)	Denominazione	Codice fiscale	Quota di partecipazione %	Direzione d'Area di riferimento	Attività svolta dall'organismo
Ente strumentale partecipato (art 11 ter .2)	CSI Piemonte	19951120019	0,79	Dipartimento Transizione digitale	Favorire l'interazione tra enti consorziati e supportarne l'azione, il Consorzio opera inoltre attraverso presidi ubicati presso gli uffici degli enti cui eroga i servizi. Promozione e supporto dell'attività degli Enti consorziati nella messa a disposizione di servizi a cittadini e imprese.
Ente strumentale partecipato (art 11 ter .2)	I-CREA ACADEMY FONDAZIONE	97911240154	11,11	Settore Politiche del lavoro e welfare metropolitano	Ha come obiettivo la promozione dei beni e delle attività culturali del territorio italiano, attraverso percorsi formativi espressamente rivolti al mondo della cultura.
Società partecipata (Art. 11 quinquies)	CAP Holding S.p.A.	13187590156	8,24	Area Ambiente e tutela del territorio	Esercizio delle attività che concorrono a formare il servizio idrico integrato come definito dal D. Lgs 152/2006 e successive modifiche
Società partecipata (Art. 11 quinquies)	Arexpo S.p.a.	7468440966	1,21	Area pianificazione e sviluppo economico	Acquisizione delle aree del sito Expo dai soggetti privati e pubblici anche a mezzo di atti di conferimento, messa a disposizione di dette aree alla società Expo 2015 S.p.A. Monitoraggio del processo di infrastrutturazione e trasformazione dell'area per assicurarne la valorizzazione e riqualificazione nella fase post Expo.

I bilanci degli Enti strumentali (controllati e partecipati) e delle società (controllate e partecipate), che coincidono con il perimetro delineato dall'art. 22 del D. Lgs. 33/2013, sono consultabili sul sito https://www.cittametropolitana.mi.it/portale/amministrazione-trasparente/enti_controllati/index.html e per quelli non inclusi nel perimetro suddetto, sul sito degli stessi enti https://www.cittametropolitana.mi.it/portale/amministrazione-trasparente/enti_controllati/index.html

- Fondazione Istituto Tecnico Superiore lombardo per le nuove tecnologie meccaniche e mecatroniche: [//itslombardiameccatronica.it/amministrazione-trasparente](https://itslombardiameccatronica.it/amministrazione-trasparente)
- Fondazione Istituto Tecnico Superiore Angelo Rizzoli per le tecnologie dell'informazione e della comunicazione: <https://www.itrizzoli.it/amministrazione-trasparente>.

Annualmente le Direzioni procedono a verificare i siti degli organismi attribuiti loro per materia. Gli esiti di tale verifica sono trasmessi al Responsabile della Trasparenza della Città metropolitana.

Nella seguente Tabella "Altri Enti" sono stati indicati gli enti inattivi e gli enti nei quali è riconosciuto da statuto a Città metropolitana un potere di nomina o designazione, cui tuttavia non corrisponde un vero nesso di strumentalità fra il Bilancio di Città metropolitana ed il patrimonio dell'organismo. Tale facoltà di nomina o designazione è da considerarsi espressione della rappresentanza della cittadinanza piuttosto che mandato fiduciario in vista dell'esercizio di un controllo sulla gestione dell'organismo.

Tabella altri Enti non compresi nel Gruppo Amministrazione Pubblica

		Denominazione	Codice fiscale	Direzione d'Area di riferimento	Attività svolta dall'organismo
1	Altri Enti	Città dei Mestieri di Milano e della Lombardia"	97361680156	Settore Politiche del lavoro	Diffusione sul territorio regionale del servizio di orientamento scolastico, formativo e professionale, denominato "Città dei mestieri e delle professioni" ed operare perché tale servizio alla persona raggiunga e mantenga livelli di eccellenza.
3	Altri Enti	Istituto per gli studi di politica internazionale (I.S.P.I.)	2141980157	Direzione Generale	Studiare e divulgare la problematica relativa ai rapporti internazionali nell'intera accezione del termine ed in particolare nei loro aspetti politico-culturali, economici, istituzionali, strategici.
4	Altri Enti	CAPAC - Politecnico del Commercio e del Turismo	947150157	Settore Politiche del lavoro	Promozione, sviluppo e perfezionamento della preparazione tecnico-professionale degli operatori e degli addetti al commercio, al turismo, ai servizi, alle professioni ed alle altre attività terziarie attraverso l'attuazione di corsi professionali e servizi alla persona. Attività di studio, informazione e documentazione sui problemi del commercio, del turismo, dei servizi e delle professioni nonché sulle situazioni di mercato e sulla dinamica dei consumi.
5	Altri Enti	Fondazione E.S.A.E.	80037030154	Area pianificazione e sviluppo economico	Realizzazione di ricerca, formazione e gestione di attività nell'ambito delle politiche e dei servizi per l'inclusione sociale, con particolare attenzione agli aspetti socio-assistenziali, educativi, lavorativi, sanitari e abitativi.
6	Altri Enti	Fondazione Memoriale della Shoah di Milano ONLUS	97475500159	Area pianificazione e sviluppo economico	Promozione e realizzazione di azioni di valorizzazione della memoria storica degli ebrei e delle altre vittime della persecuzione fascista e nazista in Italia ed in Europa nel XX secolo, anche al fine di approfondire la conoscenza della realtà ebraica contemporanea e di contrasto dell'antisemitismo.
7	Altri Enti	Fondazione Orchestra Sinfonica e Coro Sinfonico di Milano Giuseppe Verdi	97119590152	Area pianificazione e sviluppo economico	Promozione della diffusione della cultura musicale e dello svolgimento dell'attività sinfonica, concertistica, lirica o comunque musicale a Milano e nella Regione Lombardia e diffusione dei risultati della propria ricerca e produzione artistica in Italia, in Europa ed in altri continenti.
8	Altri Enti	Fondazione Pier Lombardo	11988550155	Area pianificazione e sviluppo economico	Consolidamento dell'attività del Teatro Franco Parenti; acquisizione di una o più strutture teatrali; conferimento a tali strutture della funzione di centro culturale polivalente ed interdisciplinare; raccolta e custodia dei documenti relativi al Teatro Franco Parenti; promozione dell'erogazione di fondi e liberalità; sviluppo dello studio e della rappresentazione della cultura in ogni sua espressione.
11	Altri Enti	Fondazione Teatro alla Scala di Milano	937610152	Area pianificazione e sviluppo economico	Rafforzamento della propria peculiarità in campo lirico -sinfonico, desunta dalla specificità della Fondazione stessa nella storia della cultura operistica e sinfonica italiana; educazione musicale della collettività, formazione professionale dei quadri artistici e tecnici; promozione della trasmissione dei valori civili fondamentali, in particolare verso i giovani, e la ricerca e la produzione musicale, anche in funzione di promozione sociale e culturale; gestione diretta dei teatri ad essa affidati.

		Denominazione	Codice fiscale	Direzione d'Area di riferimento	Attività svolta dall'organismo
12	Altri Enti	Fondazione Welfare Ambrosiano	97534960154	Area pianificazione e sviluppo economico	Sviluppo economico e coesione sociale, per affrontare le fasi di difficoltà, l'invecchiamento demografico e le nuove povertà.

La Città metropolitana ha proseguito la sua attività legata alla razionalizzazione delle partecipazioni societarie, e l'esito è stato formalizzato con la deliberazione di Consiglio metropolitano Rep. n. 50/2023 del 29/11/2023 "Relazione sull'attuazione del piano di razionalizzazione (anno 2022) e razionalizzazione periodica delle partecipazioni (anno 2023), ai sensi dell'art. 20, D.Lgs. 175/2016 (Testo Unico Società Partecipate) e successive modificazioni "che è pubblicata sul sito internet istituzionale dell'ente al seguente indirizzo:

https://www.cittametropolitana.mi.it/portale/amministrazione-trasparente/enti_controllati/piano_di_razionalizzazione_e_provvedimenti_art.22-comma.1-lett.d-bis/index.html

Si rileva che con deliberazione del Consiglio metropolitano R.G. 36/2023 del 27/09/2023 è stato approvato il recesso della Città metropolitana di Milano dalla Fondazione Parco Tecnologico Padano.

Risulta ancora in procedura fallimentare la società: La fucina Scarl (sentenza del Tribunale di Monza 16/04/2013).

Informativa di cui all'art. 11, comma 6, lett. J del D.Lgs. 118/2011

L'articolo 6, comma 4 del D.L. 95/2012, convertito dalla L. 135/2012, ha introdotto, a partire dall'esercizio finanziario 2012, l'obbligo per le province e i comuni di allegare al rendiconto della gestione una nota informativa contenente la verifica dei crediti e dei debiti in essere con le società partecipate. Tale disposizione, abrogata dall'art. 77, D.Lgs. n. 118/2011 (integrato dal D.Lgs. n. 126/2014), è stata reiterata dall'art. 11, c. 6, lett. j, D.Lgs. n. 118/2011, che, oltre ad ampliare la platea dei soggetti tenuti a redigere la nota informativa coinvolgendo tutti gli enti territoriali, ha esteso la verifica dei crediti e debiti anche agli enti strumentali oltre che alle società controllate e partecipate.

Il regolamento dei controlli interni della Città metropolitana di Milano prevede che le Direzioni d'Area, competenti per materia, ricevano dagli organismi loro attribuiti il prospetto riepilogativo debiti/crediti, e collaborino alla conciliazione delle partite con i Servizi Finanziari.

La tabella di parificazione riporta gli esiti di tali verifiche, con riferimento al 31/12/2023, tra i crediti ed i debiti comunicati dalle società e dagli enti strumentali e gli accertamenti e gli impegni iscritti nel bilancio della Città metropolitana. Le eventuali differenze tra risultanze dichiarate dai suddetti organismi e le risultanze contabili del bilancio della Città metropolitana di Milano sono evidenziate nella colonna denominata "riconciliazioni".

Analisi dell'andamento storico dell'attività di riconciliazione

Si fornisce di seguito un quadro riepilogativo dell'andamento delle posizioni debitorie e creditorie degli ultimi anni:

Trend dei Debiti

ANNO	Debiti della CMM secondo le risultanze degli organismi partecipati - valori in €	Debiti della CMM secondo le risultanze dell'Amministrazione - valori in €	Partite in fase di verifica - valori in €	% riscontro
2020	16.458.593,42	11.437.267,34	-5.021.326,08	69%
2021	15.190.937,61	15.034.040,62	-156.896,99	99%
2022	15.130.752,27	16.743.490,7	1.613.292,93	89%
2023	14.547.441,93	13.869.660,00	-1.256.684,39	91%

Trend dei crediti

ANNO	Crediti della CMM secondo le risultanze degli organismi partecipati - valori in €	Crediti della CMM secondo le risultanze dell'Amministrazione - valori in €	Partite in fase di verifica - valori in €	% riscontro
2020	24.569.301,52	21.344.888,74	-3.224.412,78	87%
2021	20.489.837,15	17.901.240,62	-2.588.596,53	87%
2022	17.634.147,04	15.604.606,41	-2.030.095,05	88%
2023	15.126.344,39	12.374.445,97	-2.172.995,96	86%

Per tutte le posizioni in dettaglio, si rinvia ai prospetti analitici agli atti del Dipartimento di Ragioneria Generale.

Verifica e asseverazione

Le società e gli enti strumentali hanno, per la maggior parte, provveduto a trasmettere il prospetto analitico sottoscritto ed asseverato dall'organo di controllo dell'organismo stesso. Nei casi in cui non sia stata prodotta l'asseverazione prescritta, sono state comunque acquisite dagli organismi le situazioni relative agli stanziamenti dei crediti e dei debiti verso Città metropolitana. Gli organismi che non hanno provveduto all'asseverazione sono:

- CONSORZIO del CANALE MILANO-CREMONA-PO ENTE AUTONOMO DI DIRITTO PUBBLICO in liquidazione
- ENTE PARCO NORD MILANO
- FONDAZIONE ITS per le imprese culturali e il territorio I-CREA ACCADEMY
- CSI Piemonte
- FONDAZIONE TEATRO alla SCALA

- AREXPO S.p.A
- CAP HOLDING S.p.A.
- Cap Evolution
- Neutalia
- Rocca Brivio Srl
- ZeroC SpA

Tali organismi hanno comunicato che l'asseverazione verrà prodotta dopo l'approvazione del Bilancio d'esercizio.

Si evidenzia che la Fondazione ESAE non ha trasmesso la certificazione richiesta.

Il Collegio dei Revisori di Città Metropolitana ha provveduto a rilasciare in data 11/04/2024 - prot. n. 0063705 del 11/04/2024 - l'asseverazione prevista dalla normativa, come di seguito.



Fascicolo 1.19\2021\2

Al Direttore del Dipartimento Ragioneria generale
dr. Ermanno Matassi

Pagina 1

E, p.c.

Al Segretario e Direttore Generale
*dr. Antonio Sebastiano Purcaro***Oggetto: Asseverazione crediti/debiti società ed enti strumentali – Anno 2023.**

Il Collegio dei Revisori

- vista la nota prot. n. 62457 del 10/04/2024 relativa all'informativa di cui all'art.11, comma 6, lettera J) del D.Lgs.118/2011, coordinato con il D.Lgs.126/2014, con la quale è stata trasmessa a questo Collegio la tabella "Parificazione debiti/crediti", ai fini dell'asseverazione in oggetto a seguito della verifica delle partite creditorie/debitorie comunicate dagli organismi partecipati e le risultanze della contabilità della Città metropolitana;
- visti i saldi dei crediti/debiti risultanti alla data del 31/12/2023 da riportare nel Rendiconto della gestione dell'Ente, così come esposti nella *Tabella parificazione – Anno 2023 – Verifica dei crediti e dei debiti fra Città metropolitana e le società partecipate e gli enti strumentali*, sottoscritta digitalmente in data 9/04/2024 dal Direttore del Dipartimento Ragioneria generale, dr. Ermanno Matassi;
- in ottemperanza all'art. 11, comma 6, lett. J del D.Lgs. n.118/2011;

assevera

che gli stessi saldi risultano coincidenti con i corrispondenti saldi risultanti dalla contabilità degli organismi partecipati, tranne per: Ufficio d'Ambito della CM Milano, Afol metropolitana, Agenzia per il Trasporto pubblico locale del bacino della Città metropolitana di Milano, Monza e Brianza e Lodi, Centro Studi PIM, CSI Piemonte, CAPAC Politecnico per il turismo e il commercio, Arexpo SpA e CAP Holding SpA, per i quali l'Ente ha fornito adeguate indicazioni per la riconciliazione delle differenze. Si precisa che per quanto riguarda Arexpo SpA la differenza sui debiti è dovuta al deposito cauzionale di € 3.819,82 che risulta depositato sul c/c bancario di CMMilano n. 99700235 relativo ai depositi cauzionali definitivi.

Il Collegio dei Revisori

dr.ssa Laura Maria Farina (Presidente)

dr. Giovanni Alberto Cattaneo

dr. Attilio Monte

Documento informatico firmato digitalmente ai sensi della normativa in materia di amministrazione digitale

Condizioni strutturali del Bilancio

Le condizioni strutturali del Bilancio sono definite tramite una serie di indicatori che costituiscono allegati obbligatori al Conto del Bilancio.

I parametri di rilevazione delle condizioni di deficitarietà così come previsti dal decreto del 18/02/2013 pubblicato sulla Gazzetta ufficiale n. 55 del 06/03/2013 sono stati superati da quelli approvati con DM del 28/12/2018 con pubblicazione in G.U. n. 10 del 12/01/2019 e aggiornati con decreto ministeriale del 5/8/2022.

Tali parametri sono stati individuati tra quelli contenuti nel piano degli indicatori, parte integrante del rendiconto introdotto dall'art. 18 bis, comma 3, del D.lgs 118/2011 e dal DM 22/12/2015. Le relative tabelle sono allegate al volume "Rendiconto della gestione 2021".

La Città metropolitana di Milano rispetta tutti gli 8 parametri per il Rendiconto della gestione 2023, come nei tre precedenti esercizi. Non si rileva pertanto la condizione di ente strutturalmente deficitario, che si verifica quando almeno la metà degli indici non è rispettata.

**TABELLA DEI PARAMETRI OBIETTIVI PER PROVINCE E CITTA' METROPOLITANE AI FINI
DELL'ACCERTAMENTO DELLA CONDIZIONE DI ENTE STRUTTURALMENTE DEFICITARIO**

	CODICE		Barrare la condizione che ricorre	
			SI	NO
P1	50010	Indicatore 1.1 (Incidenza spese rigide - ripiano disavanzo, personale e debito - su entrate correnti) maggiore del 41%	SI	NO
P2	50020	Indicatore 2.8 (Incidenza degli incassi delle entrate proprie sulle previsioni definitive di parte corrente) minore del 21%	SI	NO
P3	50030	Indicatore 3.2 (Anticipazioni chiuse solo contabilmente) maggiore di 0	SI	NO
P4	50040	Indicatore 10.3 (Sostenibilità debiti finanziari) maggiore del 15%	SI	NO
P5	50050	Indicatore 12.4 (Sostenibilità disavanzo effettivamente a carico dell'esercizio) maggiore dell'1,20%	SI	NO
P6	50060	Indicatore 13.1 (Debiti riconosciuti e finanziati) maggiore dell'1%	SI	NO
P7	50070	[Indicatore 13.2 (Debiti in corso di riconoscimento) + Indicatore 13.3 (Debiti riconosciuti e in corso di finanziamento)] maggiore dello 0,60%	SI	NO
P8	50080	Indicatore concernente l'effettiva capacità di riscossione (riferito al totale delle entrate) minore del 45%	SI	NO

Gli enti locali che presentano almeno la metà dei parametri deficitari (la condizione "SI" identifica il parametro deficitario) sono strutturalmente deficitari ai sensi dell'articolo 242, comma 1, Tuel.

	50090	DEFICITARIO	SI	NO
--	-------	-------------	----	---------------

Gestione della competenza

Entrate

Entrate di parte corrente

Le entrate correnti, corrispondenti ai primi tre Titoli del conto del bilancio 2023, vengono accertate in 404,4 milioni di euro, a fronte di 384,8 milioni del 2022. Si commentano di seguito le tabelle sottoriportate. L'incremento del 5,1% è riconducibile percentualmente alla somma algebrica derivante dall'incremento dei titoli I e III, mentre il titolo II è in decremento. Si rileva in particolare l'incremento del 10,2% del Titolo I - Entrate correnti di natura tributaria, contributiva e perequativa.

Il decremento del 5,6% del TITOLO II - TRASFERIMENTI CORRENTI - rispetto all'esercizio 2022 è dovuto al sensibile calo dei trasferimenti correnti DALL'UNIONE EUROPEA che passano da un accertato di euro 1.289 milioni del 2022 a euro 276 milioni del 2023 (-78,6%) e in valore assoluto inferiori anche all'ammontare degli stessi trasferimenti accertati nell'esercizio 2021 (euro 721 milioni). I trasferimenti DA AMMINISTRAZIONI PUBBLICHE sono in calo del 4,1% rispetto al 2022 e, anche qui, inferiori in valore assoluto all'ammontare del 2022. Gli ALTRI trasferimenti correnti aumentano del 51%.

ANDAMENTO DELLE ENTRATE – ACCERTAMENTI
(in migliaia di Euro)

Titoli di Entrata	2021 (f)	2022 (h)	2023 (g)	VAR.% 2023/2022 (h-g)/g
TIT. 1 - Entrate correnti di natura tributaria, contributiva e perequativa	217.822	210.267	231.796	10,2%
TIT. 2 - Trasferimenti correnti di cui:	60.739	62.089	58.620	-5,6%
- da amministrazioni pubbliche	59.916	60.709	58.206	-4,1%
- da Unione Europea e da resto del mondo	721	1.289	276	-78,6%
- da altri	103	91	138	51,6%
TIT. 3 - Entrate extratributarie	135.029	112.482	113.941	1,3%
<i>Totale entrate correnti</i>	<i>413.590</i>	<i>384.838</i>	<i>404.357</i>	<i>5,1%</i>
TIT. 4 - Entrate in conto capitale di cui:	89.711	89.348	73.234	-18,0%
- contributi agli investimenti	76.484	71.070	66.598	-6,3%
- entrate da alienazione di beni	13.214	17.638	6.594	-62,6%
- altre entrate in conto capitale	12	640	42	-93,5%
TIT. 5 - Entrate da riduzione di attività finanziarie	10.171	14.068	9.025	-35,8%
TIT. 6 - Accensione di prestiti di cui:	-	-	-	-
- assunzione di mutui	-	-	-	-
- devoluzione di mutui e prestiti	-	-	-	-
TIT. 7 - Anticipazioni da istituto tesoriere/cassiere	-	-	-	-
TIT. 9 - Entrate per conto di terzi e partite di giro	31.823	31.332	209.098	567,4%
T O T A L E	545.295	519.586	695.714	33,9%

Come risulta dalla tabella “Risultati della gestione di competenza-riscossioni/pagamenti”, gli importi riscossi nel corso dell’esercizio sono pari a 260,5 milioni di euro (il 64,4% delle entrate correnti accertate), per cui i residui attivi di nuova formazione da entrate correnti ammontano a 143,88 milioni. Si ricorda comunque che, per effetto del principio contabile della competenza finanziaria potenziata, l'accertamento è stato registrato per l'intero importo del credito anche per le entrate di dubbia e difficile esazione (con riferimento in particolare al Titolo III), per le quali non è certa la riscossione integrale, con contestuale accantonamento al fondo crediti di dubbia esigibilità (FCDE). La quota più rilevante di FCDE è accantonata a fronte delle sanzioni per infrazioni al codice della strada rilevate con dispositivi elettronici.

RISULTATI DELLA GESTIONE DI COMPETENZA – RISCOSSIONI/PAGAMENTI

(in migliaia di Euro)

	2020	2021	2022	2023
	riscossioni pagamenti	riscossioni pagamenti	riscossioni pagamenti	riscossioni pagamenti
TIT. I - Entrate correnti di natura tributaria, contributiva e perequativa	173.850	192.080	167.713	156.271
TIT. II - Trasferimenti correnti	120.239	40.501	41.726	46.641
TIT. III - Entrate extratributarie	29.081	48.701	41.469	57.564
totale entrate correnti (a)	323.170	281.282	250.908	260.475
Titolo I - Spese correnti	100.265	117.556	141.159	149.227
TIT. II (macr. 204) - Trasferimenti in conto capitale	-	-	-	-
Titolo IV - Rimborso di prestiti	25.356	30.988	24.696	17.132
totale spese (b)	125.621	148.544	165.855	166.359
differenza (a-b)	197.549	132.738	85.053	94.117
TIT. IV - Entrate in conto capitale	22.026	59.061	60.144	37.939
TIT. V (tip. 501) - Entrate da alienazione di attività finanziarie	1.422	4.992	11.951	6.844
TIT. VI – Accensioni di prestiti	0	0	0	
totale entrate di capitale (c)	23.448	64.053	72.095	44.784
TIT. II - Spese in conto capitale	28.324	50.865	38.656	46.946
(-) TIT. II (macr. 204) – Trasferimenti in conto capitale	0	0	0	0
TIT. III (macr. 301) Acquisizioni di attività finanziarie	0	96	0	0
totale spese (d)	28.324	50.961	38.656	46.946
differenza (c-d)	-4.876	13.092	33.439	-2.162
TIT. V, (tipologia 200,300,400) - Entrate derivanti da riduzioni di attività finanziaria (e)	2.076	2.049	2.116	2.181
TIT. III (macr. 302,303,304) – Spese per incremento di attività finanziarie (f)	4.467	4.467	4.467	4.467
differenza (e – f)	-2.391	-2.418	-2.351	-2.286
TIT. VII - Anticipazioni Da istituto tesoriere/cassiere (g)	0	0	0	0
TIT. V - Chiusura Anticipazioni da istituto tesoriere/cassiere (h)	0	0	0	0
differenza (g-h)	0	0	0	0
TIT. IX - Entrate per conto terzi e partite di giro (i)	18.574	31.792	31.331	209.097
TIT. VII - Spese per conto di terzi e partite di	17.199	28.922	28.590	204.543

giro (I)				
differenza (i-I)	1.375	2.870	2.741	4.554
TOTALE DIFFERENZE	191.657	146.282	118.882	94.222

Le entrate correnti proprie della Città Metropolitana di Milano sono composte per l'85,5% da entrate proprie (83,9% nel 2022), di natura tributaria (57,32%, contro il 54,64% nel 2022) ed extratributaria (28,18%, contro il 29,23% nel 2022), di seguito la tabella "Composizione percentuale delle entrate". La restante parte dei trasferimenti correnti conta per il 14,5% (prevalenti i trasferimenti da Amministrazioni Pubbliche). I trasferimenti da Amministrazioni Pubbliche - regionali e statali - sono aumentati del 1,5% mentre diminuiscono in valore assoluto (da 60,7 milioni di euro del 2022 a 58,2 milioni di euro del 2023): sul totale Trasferimenti correnti incide infatti il valore sensibilmente più basso dei Trasferimenti da Unione Europea e resto del mondo dell'esercizio 2023. Tra i trasferimenti regionali sono rilevanti il contributo per spese personale e oneri di funzionamento del mercato del lavoro per € 20 milioni e il fondo disabili - piano per l'occupazione di € 12,25 milioni. Tra le assegnazioni statali, ricordiamo il fondo piani sicurezza stradale e scuole di € 10 milioni (art.31 bis D.L. 162/2019) per i quali si rimanda a quanto evidenziato nel commento all'avanzo accantonato, il contributo straordinario dello Stato per € 5 milioni per garantire la continuità dei servizi erogati. (D.L. 17 e 50 del 2022) e il contributo di € 4,4 milioni quali risorse aggiuntive per funzioni fondamentali (art. 1 c.784, L. 178/2020).

COMPOSIZIONE PERCENTUALE DELLE ENTRATE (primi tre titoli)
(in percentuale)

	2021	2022	2023
TIT. 1 - Entrate correnti di natura tributaria, contributiva e perequativa	52,67%	54,64%	57,32%
TIT. 2 -Trasferimenti correnti di cui:	14,69%	16,13%	14,50%
- da amministrazioni pubbliche	98,65%	97,78%	99,29%
- da Unione Europea e da resto del mondo	1,19%	2,08%	0,47%
- da altri	0,17%	0,15%	0,24%
TIT. 3 - Entrate extratributarie	32,65%	29,23%	28,18%
TOTALE	1,00	1,00	100%

	2021	2022	2023
TIT. 1 - Entrate correnti di natura tributaria, contributiva e perequativa	217.822,00	210.267,00	231.795,89
TIT. 2 -Trasferimenti correnti di cui:	60.739,00	62.089,00	58.619,81
- da amministrazioni pubbliche	59.916,00	60.709,00	58.206,21
- da Unione Europea e da resto del mondo	721,00	1.289,00	275,68
- da altri	103,00	91,00	137,93
TIT. 3 - Entrate extratributarie	135.029,00	112.482,00	113.941,17
<i>Totale entrate correnti</i>	413.590	384.838	404.357

Di seguito verranno forniti brevi commenti relativi alla gestione delle entrate correnti e per ciascun Titolo verrà fornita illustrazione dell'andamento delle partite contabili più rilevanti.

Entrate correnti di natura tributaria, contributiva e perequativa

Il principio contabile applicato concernente la contabilità finanziaria, in materia di entrate tributarie delle Città Metropolitane, al punto 3.7.5., prevede che:

"Sono accertate per cassa [...], l'imposta provinciale di trascrizione, la tassa relativa al rilascio delle licenze per la caccia e la pesca, il tributo speciale per il conferimento dei rifiuti in discarica e l'imposta sulle assicurazioni contro la responsabilità civile derivante dalla circolazione dei veicoli a motore, esclusi i ciclomotori.

Sono accertate per cassa anche le entrate derivanti dalla lotta all'evasione delle entrate tributarie riscosse per cassa, salvo i casi in cui la lotta all'evasione è attuata attraverso l'emissione di ruoli e liste di carico, accertate sulla base di documenti formali emessi dall'ente e imputati all'esercizio in cui l'obbligazione scade".

La fiscalità dell'Ente è attualmente caratterizzata principalmente da tre tributi a gestione indiretta, due dei quali - IPT e RC Auto - hanno come presupposto impositivo l'acquisto/possesso

di un veicolo registrato al PRA, il terzo - TEFA - è invece connesso all'incasso della tassa rifiuti da parte dei comuni dell'area metropolitana.

Andamento entrate correnti di natura tributaria, contributiva e perequativa: (dati in migliaia di euro) confronto 2022/2023

<i>Cespiti di entrata</i>	<i>Accertamenti 2022 (a)</i>	<i>Previsioni definitive 2023 (b)</i>	<i>Accertamenti 2023 (c)</i>	<i>Scostamento (c)/(a)</i>	<i>Scostamento (c)/(b)</i>
Imposte tasse e proventi assimilati	210.267	228.129	231.795	+9,29%	+1,58%
Compartecipazioni di tributi	0	0	0	0%	0%
Totale	210.267	228.129	231.795	+9,29%	+1,58%

Nel corso del 2023 le entrate da imposte, come mostrato nel dettaglio dalla tabella precedente, hanno registrato un accertamento complessivo di euro 231,8 milioni, evidenziando un incremento positivo del 9,3% rispetto all'anno precedente che era stato pesantemente compromesso dallo scoppio della guerra tra Ucraina e Russia e dalla forte crisi energetica che ne era derivata, e che ancora risentiva degli strascichi della crisi pandemica del 2020.

Il dato in aumento è in particolare dovuto a una ripresa del mercato dell'auto, che ha potuto beneficiare degli effetti positivi degli incentivi statali, oltre che al deciso incremento dei costi delle polizze RC. Non da ultimo ha contribuito l'attività di contrasto all'elusione dell'Imposta provinciale di trascrizione - IPT - come di seguito precisato nella disamina di tale tributo.

L'indice di riscossione nell'anno di competenza, ricavabile dai dati della tabella sottostante, è del 67,41%.

Entrate correnti di natura tributaria, contributiva e perequativa accertate e riscosse (dati in migliaia di euro)

<i>Entrate</i>	<i>Accertamenti</i>	<i>Riscossioni</i>	<i>Residui riportati</i>
Imposta Rc - auto	103.958	36.979	66.979
Ipt (Imposta provinciale trascrizione veicoli)	97.435	97.417	18
Ipt - recupero evasione	7.749	7.702	47
Tributo ambientale (addizionale Tari)	22.641	14.161	8.480
Proventi di tasse per partecipazione a concorsi	11	11	0
Compartecipazioni di tributi	0	0	0
Totale	231.794	156.270	75.524

Nei primi mesi del 2024 è stato incassato il 95% dei residui, portando l'indice di riscossione a oltre il 98%.

Per ogni tributo si fornisce una sintetica descrizione della natura e dell'andamento degli importi riscossi.

Imposta Rc - auto

Il gettito dell'imposta erariale sulle assicurazioni contro la responsabilità civile derivante dalla circolazione dei veicoli a motore, esclusi i ciclomotori, devoluto alle Province dall'articolo 60 del D.Lgs. 446/1997, per effetto del D.Lgs. 68/2011, a decorrere dall'anno 2012 costituisce tributo proprio derivato delle Province. L'art. 17 del sopracitato decreto consente alle Province di aumentare (o diminuire) l'aliquota dell'imposta Rc auto, applicata nella misura del 12,50% sui premi di assicurazione obbligatoria delle polizze auto, in misura non superiore a 3,5 punti percentuali.

Il 27 giugno 2011 con deliberazione della Giunta provinciale è stato approvato l'aumento dell'aliquota nella misura del 3,50%, portandola dal 12,50% al 16,00%. La variazione ha avuto effetto dal mese di agosto 2011 a seguito di pubblicazione della deliberazione di variazione

dell'aliquota presso il sito internet istituito dal Ministero dell'Economia e delle Finanze ed è stata confermata anche per gli anni successivi.

Dall'anno 2011 è cambiata la modalità di versamento del tributo da parte delle compagnie assicuratrici. Infatti, con Decreto del Ministro dell'Economia e delle Finanze del 15 luglio 2010, emanato di concerto con il Ministro dello Sviluppo economico, le modalità di versamento previste dall'art. 17 del D.Lgs. 241/1997 (mod. F24) sono state estese ai pagamenti delle somme dovute a titolo di imposta sulle assicurazioni Rc auto. A decorrere dal 17 aprile 2012 le somme riscosse dall'Agenzia delle entrate tramite F24 a titolo di imposta sui premi delle assicurazioni Rc auto sono accreditate sulle contabilità speciali, aperte presso le sezioni di tesoreria provinciale della Banca d'Italia, a seguito della sospensione del regime di tesoreria mista. Con provvedimento del Direttore dell'Agenzia delle Entrate del 29 dicembre 2011 è stato approvato il modello di denuncia dell'imposta sulle assicurazioni dovuta sui premi ed accessori incassati, previsto dall'art. 9 della legge 29 ottobre 1961, n. 1216, ai sensi dell'art. 17, comma 3, del D.Lgs. 68/2011.

L'accertamento delle violazioni alle norme in materia di R.C Auto compete alle Province/Città metropolitane a decorrere dall'anno 2012, ma attualmente è ancora svolto dall'Agenzia delle Entrate che invia a consuntivo mensile i dati relativi ai versamenti/trattenute effettuate.

È prevista, in prospettiva, la stipula di convenzioni non onerose con quest'ultima per acquisire le necessarie informazioni che consentano all'Ente di attivare direttamente le attività di liquidazione, accertamento e riscossione dell'imposta, nonché per le attività concernenti il relativo contenzioso

Ad oggi UPI/ANCI e Agenzia delle Entrate non hanno ancora approvato una bozza standard di convenzione.

Il gettito previsto al momento della redazione del Bilancio di previsione 2023, pari a euro 102,9 milioni, è stato accertato per euro 103,9 milioni, registrando altresì un aumento di gettito RC auto rispetto all'anno 2022, che era stato di euro 100,8 milioni, e del 2021, pari a euro 102,6 milioni.

L'incremento è da attribuirsi alla variazione del prezzo della garanzia RC Auto che IVASS - Istituto per la Vigilanza sulle Assicurazioni - quantifica per il 2023, su base annua, in +7,9% in termini nominali, e in +7,3% in termini reali.

Imposta provinciale di trascrizione (Ipt)

L'IPT è stata istituita a decorrere dall'esercizio 1999 dagli articoli 51 e 56 del D.Lgs. 446/97, contestualmente all'abolizione dell'imposta erariale di trascrizione (Iet) e dell'Apiet.

Tale imposta nel 2000 ha subito alcune modifiche di carattere normativo con riferimento al sistema della riscossione e delle sanzioni, per le quali è stato adeguato lo specifico regolamento entro i termini di approvazione del bilancio.

La gestione dell'imposta è affidata, tramite convenzione, all'Automobile Club d'Italia, gestore del Pubblico Registro Automobilistico. Con decreto del Ministero dell'Economia e delle Finanze, a decorrere dal 2013, tale attività è svolta senza oneri a carico delle Province. Per il 2015 è stata deliberata dall'allora Giunta provinciale (RG 408 in atti 259411/5.5/2009/88 del 23 dicembre 2014) l'estensione temporale per 1 anno (dal 1 gennaio 2015 al 31 dicembre 2015) del servizio di riscossione e gestione dell'imposta di trascrizione, affidato all'Acì fino al 31 dicembre 2014 (convenzione sottoscritta il 13 gennaio 2010, RG 847/06 in atti 262185/5.5./2009/88). In data 31 dicembre 2015 con Decreto del Sindaco Metropolitano, RG 351 in atti 321804\5.5\2009\88, è stata decretata la presa d'atto della continuità del servizio di riscossione e gestione dell'imposta di trascrizione da parte di Acì, gestore del Pubblico Registro Automobilistico a decorrere dal 1° gennaio 2016.

Il tributo è dovuto per le trascrizioni dei passaggi di proprietà di veicoli nuovi ed usati. L'entità

è determinata da una tariffa di base fissata da decreto ministeriale (euro 150,81), incrementabile dalle Province inizialmente fino al 20% e, a partire dal 2007, fino al 30%. La Provincia di Milano ha applicato il 30% dal 2007.

A decorrere dal 17 settembre 2011, ai sensi dell'art. 1, comma 12, D.L. 138/2011 convertito con modificazioni dalla L.148/2011, per gli atti soggetti ad IVA sussiste una tariffazione proporzionale, pari a quella degli atti non soggetti ad IVA.

La soppressione della previsione specifica relativa alla tariffa per gli atti soggetti ad IVA ha comportato il passaggio dal pagamento di una tariffa fissa pari a quella base a quello di una tariffa proporzionale ai Kw/q.li a seconda della tipologia del veicolo.

L'incremento di gettito dovuto a tale norma si è fortemente attenuato per effetto di una modifica della disciplina IPT, intervenuta nel mese di ottobre dell'anno 2012, ai sensi dell'art. 9, comma 2, del D.L. 174/2012, convertito con Legge 213/2012, che consente di eseguire le formalità relative all'IPT su tutto il territorio nazionale, con destinazione del gettito dell'imposta alla Provincia ove ha sede legale o residenza il soggetto passivo, inteso come avente causa e intestatario del veicolo.

In particolare, per i veicoli usati, è stato introdotto il principio in base al quale l'IPT deve essere calcolata e versata alla Provincia di residenza del soggetto passivo del tributo e non più a quella di residenza dell'intestatario al PRA.

Tale norma per la Provincia di Milano ha determinato una flessione delle formalità paganti relative ai passaggi di proprietà.

Dall'anno 2014 il gettito ha risentito inoltre negativamente dell'effetto prodotto dall'entrata in vigore, a partire dal 1° gennaio, della disposizione introdotta dal comma 165, art. 1 della Legge 147/2013, in base alla quale le cessioni dei mezzi di trasporto a seguito di esercizio di riscatto da parte del locatario a titolo di locazione finanziaria, non sono soggette al pagamento dell'imposta. I trasferimenti compensativi riconosciuti a seguito di tale modifica normativa hanno solo parzialmente coperto la riduzione di introito.

D'altra parte, la Legge 190/2014, art. 1, comma 666, ha abrogato l'agevolazione per i veicoli di particolare interesse storico ultraventennali ed inferiori ai trent'anni.

Come si può riscontrare dalla tabella seguente, l'accertamento nel 2020 ha segnato una brusca riduzione di gettito a causa della pandemia da coronavirus; dopo un miglioramento nell'anno 2021, ha accusato una nuova flessione nel 2022.

A partire dal mese di ottobre 2022 si è evidenziata un'inversione di tendenza, proseguita per tutto l'anno 2023, in cui sono stati registrati accertamenti per IPT ordinaria per oltre euro 97 milioni.

(dati in migliaia di Euro)

	2019	2020	2021	2022	2023
Accertamento IPT	105.363	84.046	92.969	87.265	97.435

Il dato positivo, che comunque non recupera il gap rispetto al periodo pre-pandemia, potrebbe essere connesso all'introduzione del divieto di circolazione dei mezzi più inquinanti all'interno della ZTL Area B e Area C della Città di Milano a far data dal 1° ottobre 2022 - ulteriormente ampliato dal 1° ottobre 2023 (in particolare fino a Euro 2 benzina ed Euro 5 diesel) - che ha obbligato i privati a rinnovare il proprio parco auto, oltre che agli incentivi statali di cui ha beneficiato il mercato che ha chiuso il 2023, a livello nazionale, con un incremento del 19% delle nuove immatricolazioni rispetto all'anno precedente.

Un'annotazione a parte merita invece l'accertamento (e l'intero incasso) dell'importo di oltre euro 7,7 milioni risultante dall'attività di recupero all'evasione/elusione dell'imposta in argomento.

Da fine 2021 è stata infatti avviata un'attività volta al recupero di gettito di IPT conseguente al fenomeno migratorio delle società di noleggio senza conducente dalle originarie sedi legali e operative di Milano, verso enti territoriali a statuto speciale - in particolare verso le province autonome di Trento e Bolzano - dove le tariffe applicate per le formalità sono più convenienti non avendo questi recepito le modifiche normative introdotte per gli atti soggetti ad IVA.

La procedura, che prevede la contestazione dell'abuso di diritto, ha consentito di notificare specifici avvisi di accertamento negli anni 2021-2023, per un numero complessivo di 13 atti, come rappresentato nella seguente tabella:

<i>Anno</i>	<i>n. atti accertamento</i>	<i>Importi IPT accertati</i>
2021	1	113.206,09
2022	4	2.959.045,56
2023	8	14.265.516,64
<i>Totale</i>	13	17.337.768,29

Tale azione di contrasto all'elusione ha consentito nel corso del 2023 un recupero di imposta di euro 7.692.394,10, oltre sanzioni e interessi.

La quota residuale, pari a euro 57.087,96, risulta in gran parte dall'attività di accertamento nei confronti di soggetti privati per i quali è stata verificata la mancanza dei presupposti per il riconoscimento dell'esenzione dal versamento dell'IPT.

Tributo provinciale per le funzioni di tutela, protezione e igiene dell'ambiente

Il tributo provinciale per le funzioni di tutela, protezione e igiene dell'ambiente - TEFA - è stato istituito dall'art. 19 del D.Lgs. 504/92 a favore delle Province e Città metropolitane, a fronte dell'esercizio delle funzioni amministrative di interesse provinciale riguardanti l'organizzazione dello smaltimento dei rifiuti, il rilevamento, la disciplina ed il controllo degli scarichi e delle emissioni e la tutela, difesa e valorizzazione del suolo.

Il tributo è determinato in misura non inferiore all'1% né superiore al 5% delle tariffe per unità di superficie stabilite dai Comuni ai fini della tassa per lo smaltimento dei rifiuti solidi urbani o della tariffa per la gestione dei rifiuti. Città metropolitana di Milano ha confermato l'aliquota del tributo provinciale, anche per l'anno 2023, nella misura del 5%.

La dinamica del gettito è influenzata dall'evoluzione della tassa gestita dai Comuni; risente, pertanto, dell'aggiornamento delle tariffe e del recupero dell'evasione posta in essere dagli enti.

Tale tributo è stato versato fino al 2019 principalmente dai Comuni, in caso di gestione diretta dell'introito, oppure dai gestori ai quali è stato affidato l'incarico di introitare la tassa/tariffa per la raccolta e lo smaltimento dei rifiuti solidi urbani e solo in minima parte dall'Agenzia delle Entrate-riscossioni (qualora il Comune abbia emesso il relativo ruolo).

Con decreto del Ministero dell'Economia e delle finanze del 1 luglio 2020 sono stati stabiliti i criteri e le modalità per assicurare il sollecito riversamento del tributo per l'esercizio delle funzioni di tutela, protezione e igiene dell'ambiente anche con riferimento ai pagamenti effettuati tramite conto corrente, nonché eventuali ulteriori criteri e modalità di attuazione della disposizione che disciplina il pagamento del Tefa attraverso il versamento unitario di cui all'art. 17 del D.Lgs. 241/97 (F24).

Con successivo decreto del Ministero dell'Economia e delle finanze 21 ottobre 2020 è stato regolamentato il versamento della TARI e del Tefa attraverso la piattaforma PagoPa.

A far data dal 1° giugno 2020, per i versamenti della tassa rifiuti effettuati dai cittadini tramite modello F24, il tributo provinciale è stato riversato alla Città Metropolitana direttamente dall'Agenzia delle Entrate, al netto della commissione spettante al Comune dello 0,30 per cento.

Nel 2023 sono aumentati, rispetto al 2022 quando erano solamente due, i Comuni dell'area metropolitana che hanno utilizzato la nuova funzionalità PagoPa-Multibeneficiario che rende possibile l'emissione e la gestione dei pagamenti "cross ente", ossia il versamento automatico delle somme ai rispettivi Enti impositori - Comuni per la TARI e Province/Città metropolitane per il TEFA, senza necessità di operazioni di riversamento successivo.

Ad oggi i Comuni che adottano tale strumento sono 11.

Trattandosi di tributo a gestione indiretta, esso soggiace alle tempistiche di incasso della tassa/tariffa rifiuti dei singoli Comuni e questo richiede un'attività di monitoraggio continua destinata a verificare l'ammontare dei riversamenti. Al fine di ottimizzarne la gestione attiva il Servizio Tributi è in costante contatto con i Comuni e/o con i gestori, a cui annualmente viene inviata apposita nota operativa, per conoscere i ruoli e gli elenchi emessi o in corso di emissione e in particolare gli incassi relativi.

Per i Comuni aventi posizioni debitorie risalenti nel tempo sono state inoltrate note di sollecito al fine di agevolare soluzioni bonarie, oltre che per evitare la prescrizione del credito. Anche grazie a tale attività è stato possibile incassare oltre l'87% dei residui relativi agli anni 2022 e ante.

La previsione di entrata da Tefa per l'anno 2023 è stata definita in euro 22,5 milioni, con un accertato finale di euro 22,6 milioni.

Gli importi accertati nel 2021 e nel 2022 sono stati di circa euro 22,1 milioni.

La definizione dell'importo, che è costituito dal tributo provinciale applicato dai Comuni in sede di emissione degli avvisi di pagamento della Tari per l'anno di competenza 2023, tiene conto delle comunicazioni che pervengono dai Comuni e dell'andamento delle riscossioni degli esercizi pregressi, fatta eccezione dell'importo accertato nell'anno 2020, pari a euro 19,4 milioni, fortemente influenzato dalla riduzione di gettito dovuta dalla pandemia da coronavirus.

Al fine di evitare eventuali rischi derivanti da possibili variazioni rispetto alle suddette comunicazioni, per l'anno 2023 si è ritenuto di accantonare la consueta quota di euro 1,1 milioni a fondo rischi.

Addizionale sui consumi di energia elettrica

L'importo stanziato in sede previsionale, pari a 0 euro, è stato confermato e non si è proceduto ad alcun accertamento di entrata.

Ai sensi dell'art. 18, comma 5, del D.Lgs. 68/2011 l'addizionale provinciale all'accisa sull'energia elettrica è stata soppressa a decorrere dall'anno 2012 ed il relativo gettito spetta allo Stato.

Nell'anno 2023 le società erogatrici/distributrici di energia elettrica non hanno provveduto a corrispondere alla Città Metropolitana di Milano importi a titolo di conguaglio per fatturazione avvenuta ante 2012, mentre hanno richiesto il rimborso del credito maturato per versamenti effettuati negli anni antecedenti il 2012 superiori all'importo determinato in sede di dichiarazione di consumo pur per un esiguo importo.

La Corte di Cassazione, con due specifiche sentenze (n. 27101 e 27099, entrambe del 2019), ha dichiarato l'incompatibilità ab origine dell'addizionale sui consumi di energia elettrica in quanto

contrastante con la Direttiva 2008/118/CE, sancendo il diritto generale di ottenere la restituzione delle somme indebitamente versate anche prima dell'abrogazione dell'imposta, quindi 2010-2011.

Alla Città Metropolitana di Milano, già dall'anno 2020, stanno pervenendo in alcuni casi dai consumatori finali ma in particolare dalle società fornitrici di energia elettrica, numerose richieste di rimborso dell'addizionale provinciale dell'accisa addebitata nella bolletta elettrica negli anni 2010 e 2011, in quanto dichiarata in contrasto con la normativa comunitaria.

Da un'attenta lettura delle citate sentenze emerge che:

- il soggetto attivo del tributo è lo Stato, che ha incassato l'accisa erariale sul consumo di energia elettrica, e non la Città Metropolitana che è stata destinataria solo di un gettito;
- solo il fornitore, nel caso di indebito pagamento, è legittimato a presentare istanza di rimborso all'amministrazione finanziaria; il consumatore finale, invece, può rivalersi sul fornitore e, in seconda battuta, in via del tutto straordinaria, sull'amministrazione finanziaria ove sussistano particolari condizioni, debitamente motivate, che rendano impossibile l'escussione del fornitore, quale ad esempio il fallimento dello stesso;
- il fornitore (soggetto incaricato di un pubblico servizio in base ad una norma statale) obbligato al riversamento di un credito correlato a una accisa erariale non può rivalersi, per indebito arricchimento, su qualsiasi ente destinatario della somma (artt. 2041 e ss Codice civile);
- il rapporto "fornitore-erario" e "consumatore finale-fornitore" sono rapporti distinti, che mai vedono coinvolte le amministrazioni locali destinatarie dell'imposta.

L'imposta trae origine dalla volontà del legislatore di dare attuazione all'autonomia gestionale di parte corrente degli enti locali prevista dalla L.142/90, istanza poi recepita nella modifica al Titolo V della Costituzione, attraverso la revisione dell'art. 119, secondo il quale gli enti locali territoriali hanno autonomia finanziaria di entrata e spesa, nel rispetto degli equilibri di bilancio. Tali enti dispongono di compartecipazioni al gettito di tributi erariali riferibili al loro territorio. La Legge dello Stato istituisce poi un fondo perequativo, senza vincoli di destinazione, per i territori con minore capacità fiscale per abitante. Tali risorse consentono agli enti di finanziare integralmente le funzioni pubbliche loro attribuite.

In base a quanto disposto dall'art. 119 della Costituzione è pertanto lo Stato in primis a doversi fare carico di un'errata applicazione dell'addizionale, destinata, ai sensi di legge, a finanziare gli equilibri e le funzioni fondamentali della Città Metropolitana, che quindi non dovrà essere coinvolta in operazioni di rimborso dell'addizionale indebitamente pagata.

Alle società erogatrici che hanno trasmesso istanza di rimborso, l'Ente ha quindi comunicato la pregiudiziale improcedibilità della richiesta alla Città Metropolitana di Milano, già Provincia di Milano, per difetto di legittimazione passiva della stessa, non avendo l'Ente metropolitano alcuna competenza in merito all'istituzione dell'addizionale, essendo un soggetto cui è spettato, secondo una norma statale, una mera devoluzione di una parte del gettito dell'addizionale sull'accisa sul consumo di energia elettrica, quale fonte di finanziamento delle funzioni fondamentali.

A partire dall'anno 2020 è stato pertanto accantonato a fondo rischi, a titolo prudenziale, l'importo di euro 880.988,26, sulla base delle richieste specifiche pervenute da:

- società erogatrici a seguito di pagamento per causa persa nei confronti di società consumatrici;
- società erogatrici per richieste di rimborso loro presentate da società consumatrici;
- società consumatrici in conseguenza del fallimento della società erogatrice;
- società erogatrice per cause in corso con società consumatrici.

Il fondo, a fronte di nuove richieste di rimborso, è stato quindi incrementato negli anni successivi e viene definito per l'anno 2023 in euro 4.186.639,61.

A fronte di richieste generiche ricevute dalle società erogatrici, rispetto alle quali non si è a conoscenza di un correlato contenzioso in corso o concluso con una condanna a rimborsare le società consumatrici, non è previsto invece alcun accantonamento.

Proventi di tasse per partecipazione a concorsi

Lo stanziamento, inizialmente previsto per euro 8.000,00, è stato accertato e riscosso per un importo di euro 11.085,00 a seguito delle iscrizioni alla partecipazione di concorsi banditi dalla Città Metropolitana di Milano nel corso dell'anno 2023.

Compartecipazioni di tributi

Nell'anno 2023 non si sono registrate compartecipazioni di tributi a favore della Città Metropolitana di Milano.

Entrate da trasferimenti correnti

In questo Titolo affluiscono i trasferimenti correnti che provengono dagli enti dell'intero settore pubblico oltre che dall'Unione Europea e dal resto del mondo o da privati. Come mostrato nelle tabelle "accertamenti" (sotto riportata) e "andamento delle entrate-accertamenti" (sopraesposta), le entrate complessivamente accertate sono pari a 58,62 milioni di euro, con un decremento di 3,5 milioni di euro circa rispetto al 2022 (equivalente a -5,59%), in diminuzione di - €10,9 milioni rispetto alle previsioni definitive (-15,7%).

ACCERTAMENTI (in migliaia di Euro)

Titoli di Entrata	stanziamento definitivo 2021 (a)	Accertamento 2021 (b)	grado di copertura % (b/a)	stanziamento definitivo 2022 (a)	Accertamento 2022 (b)	grado di copertura % (b/a)
TIT. 1 - Entrate correnti di natura tributaria, contributiva e perequativa	211.738	217.822	102,9%	204.024	210.267	103,1%
TIT. 2 -Trasferimenti correnti di cui:	67.082	60.739	90,5%	75.410	62.089	82,3%
- da amministrazioni pubbliche	64.900	59.916	92,3%	73.115	60.709	83,0%
- da Unione Europea e da resto del mondo	1.473	720	48,9%	1.549	1.289	83,2%
- da altri	709	103	14,5%	746	91	12,2%
TIT. 3 - Entrate extratributarie	123.928	135.029	109,0%	120.213	112.482	93,6%
<i>Totale entrate correnti</i>	<i>402.748</i>	<i>413.590</i>	<i>102,7%</i>	<i>399.647</i>	<i>384.838</i>	<i>96,3%</i>
TIT. 4 - Entrate in conto capitale di cui:	299.740	89.711	29,9%	205.826	89.348	43,4%
- contributi agli investimenti	278.314	76.484	27,5%	170.363	71.070	41,7%
- altri trasferimenti in conto capitale	-	-	-	-	-	-
- entrate da alienazione di beni materiali e immateriali	21.206	13.214	62,3%	34.823	17.638	50,7%
- altre entrate in conto capitale	220	13	-	640	640	1
TIT. 5 - Entrate da riduzione di attività finanziarie	10.172	10.171	100,0%	14.068	14.068	100,0%
TIT. 6 - Accensione di prestiti di cui:	-	-	-	-	-	-
- assunzione di mutui	-	-	-	-	-	-
- devoluzione di mutui e prestiti	-	-	-	-	-	-
TIT. 7 - Anticipazioni da istituto tesoriere/cassiere	-	-	-	-	-	-
TIT. 9 - Entrate per conto di terzi e partite di giro	83.002	31.823	38,3%	83.269	31.332	37,6%
TOTALE	795.662	545.295	68,5%	702.810	519.586	73,9%

A conclusione della disamina di evidenza che gli incassi ammontano a 46,7 milioni di euro (con un indice di riscossione del 79.6%).

RISULTATI DELLA GESTIONE DI COMPETENZA – ACCERTAMENTI/IMPEGNI

(in migliaia di Euro)

	2020	2021	2022	2023
	accertamenti impegni	accertamenti impegni	accertamenti impegni	accertamenti impegni
TIT. I - Entrate correnti di natura tributaria, contributiva e perequativa	201.781	217.822	210.267	231.796
TIT. II - Trasferimenti correnti	131.979	60.739	62.089	58.620
TIT. III - Entrate extratributarie	83.675	135.029	112.483	113.941
totale entrate correnti (a)	417.435	413.590	384.839	404.357
Recupero disavanzo di amministrazione esercizio precedente	-	-	-	-
Titolo I Spese correnti	279.728	298.370	307.223	312.389
Titolo II (macr. 204) – Trasferimenti in conto capitale	-	-	-	-
Titolo IV - Rimborso di prestiti	25.356	30.988	24.696	17.132
totale spese (b)	305.084	329.358	331.919	329.520
(+) FPV entrata corrente	12.666	14.806	29.109	30.953
(-) FPV spesa corrente	14.806	29.109	30.953	21.496
saldo FPV (x)	-2.140	-14.303	-1.844	9.458
differenza (a-b+x)	110.211	69.929	51.076	84.294
TIT. IV – Entrate in conto capitale	44.294	89.711	89.348	73.234
TIT. V (tip. 100) – Entrate da alienazione di attività finanziarie	1.422	8.122	11.951	6.844
TIT. VI – Accensione di prestiti	-	-	-	-
totale entrate di capitale (c)	45.716	97.833	101.299	80.078
TIT. II - Spese in conto capitale	50.239	71.550	68.379	76.228
(-) Titolo II (macr. 204) Trasferimenti in conto capitale	-	-	-	-
TIT. III (macr. 301) Acquisizioni di attività finanziarie	220	96	-	-
totale spese (d)	50.459	71.646	68.379	76.228
(+) FPV entrata capitale	87.086	87.070	89.285	97.876
(-) FPV spesa capitale	87.070	89.285	97.876	106.210
saldo FPV capitale (y)	16	-2.215	-8.591	-8.334
differenza (c-d+y)	-4.727	23.972	24.329	-4.483
TIT. V, (tipologia 200,300,400) - Entrate derivanti da riduzioni di attività finanziaria (e)	2.076	2.049	2.116	2.181
TIT. III, (macr. 302,303,304): altre spese per incremento di attività finanziarie (f)	4.467	4.467	4.467	4.467
differenza (e - f)	-2.391	-2.418	-2.351	-2.286
TIT. VII - Anticipazioni Da istituto tesoriere/cassiere (g)	-	-	-	-
TIT. V – Chiusura Anticipazioni da istituto tesoriere/cassiere (h)	-	-	-	-
differenza (g-h)	-	-	-	-
TIT. IX - Entrate per conto terzi e partite di giro (i)	18.631	31.823	31.332	209.098
TIT. VII – Spese per conto di terzi e partite di giro (l)	18.631	31.823	31.332	209.098
differenza (i-l)	0	0	0	0
avanzo applicato	52.970	126.181	125.695	148.651
TOTALE DIFFERENZE + AVANZO	156.063	217.664	198.749	226.176

Passando ad analizzare i singoli aggregati, si ricorda l'azzeramento dei trasferimenti erariali dall'esercizio finanziario 1999 (con eccezione del fondo sviluppo investimenti legato a mutui in ammortamento), sostituiti dalle entrate tributarie sopra descritte assegnate dallo Stato.

Gli accertamenti da TRASFERIMENTI DELLO STATO sono 20,5 milioni di euro (euro 30,2 milioni nel 2022); 37,65 milioni di euro i TRASFERIMENTI CORRENTI DA AMMINISTRAZIONI LOCALI (euro 30,4 milioni nel 2022). Tra i trasferimenti statali il finanziamento per i piani della sicurezza a valenza pluriennale per la manutenzione di strade e scuole è di 10 milioni di euro, in linea con l'ammontare dello scorso esercizio. Il contributo straordinario dello stato per garantire servizi erogati subisce un sensibile decremento: ammonta a euro 5 milioni (art. 27 co. 2 D.L. 17/2022) (euro 11 milioni lo scorso esercizio), mentre il contributo straordinario dello Stato (art. 41 co. 1 D.L. 50/2022) è di circa euro 712.000 (euro 2 milioni circa nel 2022). Oltre ai contributi appena menzionati, le altre assegnazioni statali principali sono costituite da: fondi MIMS (DM 215/2021) per la redazione di piani, progetti, project review, divulgazione monitoraggio piattaforma informatizzata sulla mobilità (euro 183.000); entrate dallo stato per soggetto aggregatore (euro 88.000 circa) entrate per l'attività di monitoraggio prevista dal piano strategico triennale del territorio metropolitano (euro 86.000 circa).

I TRASFERIMENTI PROVENIENTI DALLA REGIONE sono pari a circa 37 milioni (ok) di euro, con un aumento di circa 7 milioni rispetto al 2022 (29,9 milioni di euro). L'incremento è dovuto al fondo assegnato per il piano occupazionale dei disabili di euro 12,2 milioni nel 2023 contro i euro 9,1 milioni nel 2022 e dai contributi da Regione Lombardia per il funzionamento del mercato del lavoro euro19,8 milioni nel 2023 (erano circa euro 15 milioni nel 2022).

Tra i trasferimenti regionali si ricorda quello inerente alle funzioni non fondamentali, rimaste in capo a Città metropolitana pari a 1,75 milioni di euro, stabile rispetto al 2022, il fondo dalla Regione Lombardia per l'esercizio delle competenze in materia di concessioni e derivazioni d'acqua di circa euro 1,8 milioni (1,6 milioni di euro nel 2022).

Sono annullati nel 2023 i trasferimenti per i ristori alle imprese esercenti l'attività di noleggio autobus con conducente (930.000 mila euro nel 2022). Sono sostanzialmente stabili il contributo per le spese di personale al RUNTS (688.000 mila euro), il fondo regionale per la programmazione dell'apprendistato (606 mila euro) e il fondo per la copertura dei costi sostenuti per il controllo del trasporto transfrontaliero dei rifiuti (di 90 mila euro).

Nello stesso aggregato troviamo I CONTRIBUTI E TRASFERIMENTI DA ALTRI ENTI DEL SETTORE PUBBLICO, in cui affluiscono tutte le assegnazioni e i concorsi finanziari di parte corrente provenienti dagli altri enti (Comuni, altre Province, aziende sanitarie locali, ecc.) corrisposti a vario titolo.

È preponderante il trasferimento da parte di diversi comuni di entrate da contravvenzioni al codice della strada per violazione dei limiti massimi di velocità accertate mediante dispositivi tecnici (206 mila euro). Altri minori trasferimenti sono per i diritti di escavazione che vari Comuni versano alla Città Metropolitana (30 mila euro circa) e per il Progetto Derive e Approdi che vede il Comune di Milano come capofila (40.000 euro circa).

Per quanto riguarda i TRASFERIMENTI DA IMPRESE si segnala l'importo di sponsorizzazione per la sistemazione e la manutenzione delle aree a verde pubblico sulle aiuole delle rotatorie lungo le strade metropolitane per euro 78.000 circa e euro 15.000 per il trasferimento da SEA Spa per la convenzione sicurezza dei voli operativi sullo scalo aeroportuale di Milano Linate e quello.

Per i TRASFERIMENTI DA ISTITUZIONI SOCIALI E PRIVATI sono euro 44.000 di entrate da Fondazione IRCCS Ca' Granda per il progetto Cariplo "rete ecologica Ca' Granda" e Ambiente Acqua onlus per il progetto Cariplo Ruralis-2022. Con riferimento ai CONTRIBUTI DALL'UNIONE EUROPEA E IL RESTO DEL MONDO l'importo complessivamente accertato è euro 275.600: euro 138.000 circa per il Progetto "Luigi" e il Progetto Camelot per euro 59.500 circa.

Entrate extratributarie

Le entrate extratributarie - assieme a quelle tributarie - sono anche definite "entrate proprie" in quanto riguardano risorse derivanti dalla gestione dell'Ente, sotto forma di corrispettivi dell'erogazione di servizi pubblici o di proventi generati dalla gestione del patrimonio e degli asset della Città Metropolitana.

Come mostrato nelle tabelle sopra riportate e nella tabella seguente, le entrate complessivamente accertate sono pari a circa 114 milioni di euro con un incremento di 1,5 milioni di euro rispetto al 2022 (+1%).

Con riferimento invece alla tabella "Risultati della gestione di competenza-riscossioni/pagamenti" si rileva che le riscossioni di competenza ammontano a 57,6 milioni di euro (con un indice di riscossione del 50,5%). I residui attivi di nuova formazione, riscossioni di competenza sottratte agli accertamenti, ammontano a 56,4 milioni di euro. Nella tabella seguente si riportano, per ciascuna tipologia di entrata, i confronti fra l'accertato del 2023, l'accertato 2022 e le previsioni definitive del 2023, tenuto conto che gli accertamenti comprendono le quote di entrata di dubbia e difficile esazione.

Entrate extratributarie: confronto 2023/2022

(dati in migliaia di Euro)

Cespiti di entrata	Accertamenti 2022 (a)	Previsioni definitive 2023 (b)	Accertamenti 2023 (c)	Scostamento (c)/(a)	Scostamento (c)/(b)
Vendita di beni, servizi e proventi derivanti dalla gestione dei beni	11.688	14.460	13.841	+18,42%	-4.28%
Proventi derivanti dall'attività di controllo e repressione delle irregolarità e degli illeciti	87.130	76.932	75.946	-12.84%	-1.28%
Interessi attivi	739	11.660	12.045	+1530,79%	3.30%
Altre entrate da redditi da capitale	1.272	1.273	1.271	0.00%	-0,08%
Rimborsi e altre entrate correnti	11.653	12.292	10.837	-7.04%	-11.84%
TOTALE	112.486	116.618	113.941	+1.29%	-2.30%

Le voci più rilevanti della TIPOLOGIA VENDITA DI BENI, SERVIZI E PROVENTI DERIVANTI DALLA GESTIONE DEI BENI sono:

- rimborso di spese per l'utilizzo di strutture scolastiche da parte di terzi: 2,5 milioni di euro;
- il recupero da terzi per la campagna di certificazione domiciliare impianti termici: 1,78 milioni di euro;
- fitti di beni immobili da P.A.: 1,69 milioni di euro;
- canoni per occupazioni spazi ed aree pubbliche: 1,60 milioni di euro;
- provento per l'utilizzo da parte dei gestori delle mense e dei bar degli istituti scolastici: 491.000 euro;
- entrate derivanti dalla gestione dell'Idroscalo: 427.371 euro;
- proventi derivanti dalla tariffa incentivante sulla produzione di energia elettrica da fonti rinnovabili (impianti fotovoltaici): 425.186 euro;
- proventi per il rilascio di autorizzazioni periodiche per trasporti eccezionali: 423.807 euro;
- entrate per recupero nei confronti di privati ed enti pubblici per la campagna di verifica di impianti termici 360.000 euro.

Per quanto concerne in particolare i beni immobili locati, questi sono rappresentati per la gran parte da immobili vincolati per destinazione (prefettura, caserme dei carabinieri, polizia e vigili del fuoco, i cui canoni di affitto sono determinati dall'ufficio tecnico erariale), ai quali si aggiungono beni immobili disponibili in misura minore (appartamenti, terreni, reliquati stradali ed altri spazi) il cui accertamento ammonta a soli euro 44.290,06.

Nella tipologia relativa ai PROVENTI DERIVANTI DALL'ATTIVITÀ DI CONTROLLO E REPRESSIONE DELLE IRREGOLARITÀ E DEGLI ILLECITI le principali voci sono:

- sanzioni per contravvenzioni al codice della strada: 73,3 milioni di euro;
- entrata per attività sanzionatoria in materia di derivazioni e scarichi: 537.359 euro;
- proventi delle sanzioni amministrative in materia di smaltimento dei rifiuti solidi: 861.853 euro.

Tra gli accertamenti della tipologia INTERESSI ATTIVI sono iscritti:

entrate pervenute ai sensi dei decreti del sindaco metropolitano RG 255/2023 e RG 256/2023): 10,5 milioni di euro (si rimanda alla "Nota integrativa contratti in strumenti finanziari derivati RENDICONTO 2023");

- poste attive derivanti da operazioni di swap sui mutui a tasso fisso e variabile e prestiti vari: 620.498 euro;
- rimborso dagli enti mutuanti interessi su somme non prelevate sui mutui in ammortamento: 411.943 euro;
- interessi attivi per ritardato pagamento: 362.100 euro.

Tra gli accertamenti ALTRE ENTRATE DA REDDITI DA CAPITALE:

- dividendi di società a partecipazione metropolitana: 1,271 milioni di euro (si rimanda al paragrafo “Le società e gli enti partecipati” della presente Relazione).

La tipologia RIMBORSI E ALTRE ENTRATE CORRENTI accoglie cespiti di entrata di diversa provenienza, l'estemporaneità del gettito può giustificare gli scostamenti che possono registrarsi tra un esercizio e l'altro e, per l'esercizio che si commenta, tra previsioni e accertamenti.

Le somme più rilevanti riguardano:

- le somme che la Provincia di Monza e della Brianza eroga a titolo di rimborso per attività svolte a suo favore dagli uffici della Città Metropolitana di Milano (circa 4,6 milioni di euro), in particolare in relazione al servizio del debito per la quota parte di prestiti afferenti il suo territorio;
- il rimborso dell'Azienda Speciale ATO M.B. degli oneri annuali per ammortamento del mutuo che la Città metropolitana di Milano anticipa per suo conto, per il finanziamento di impianti di fognatura e depurazione: 796 mila euro;
- rimborso quota interessi mutuo CDP da ATO Città metropolitana di Milano: 504 mila euro;
- somme per incentivi progettazione D.Lgs. 163/2006: 552 mila euro;
- entrate per rimborsi dal comune di Milano concernenti utenze, gestione calore e manutenzioni: 455 mila euro;
- rimborsi ricevuti per spese di personale (comando, distacco, fuori ruolo, convenzioni ecc.): 399 mila euro;
- entrata per introiti derivanti dall' utilizzo della rete metropolitana in fibra ottica da parte di enti del territorio: 361 mila euro.

Entrate di parte capitale

Le entrate in conto capitale di competenza della Città metropolitana di Milano, in relazione alle fonti sono così classificabili:

Titolo IV

- Contributi agli investimenti;
- Entrate da alienazioni di beni materiali e immateriali.

Titolo V

- Alienazione di attività finanziarie;
- Riscossione di crediti di medio lungo termine;
- Altre entrate da riduzione di attività finanziarie.

Titolo VI

Dal 2011 fino a tutto l'esercizio appena concluso Città metropolitana di Milano non ha contratto nuovo indebitamento.

La spesa in conto capitale del bilancio è altresì finanziata con:

- a) Avanzo di amministrazione del precedente esercizio, tra cui si rilevano:
- devoluzioni di mutui e prestiti contratti negli esercizi precedenti;
 - alienazioni patrimoniali e di attività finanziarie;
 - trasferimenti privati;
 - trasferimenti pubblici;

- trasferimenti di fonte europea relativi al Piano Nazionale di Ripresa e Resilienza e di fonte statale relativi al Piano nazionale complementare;
- sanzioni derivanti dal codice della strada.

b) Fondo pluriennale vincolato finanziato da:

- alienazioni patrimoniali;
- avanzo di amministrazione vincolato;
- sanzioni derivanti dal codice della strada;
- devoluzioni e mutui già contratti;
- trasferimenti privati;
- trasferimenti pubblici;
- trasferimenti da altri enti;
- altre entrate in conto capitale.

L'importo complessivo stanziato nel bilancio, annualità 2023, per entrate in conto capitale (Titolo IV, Titolo V e Titolo VI) ammonta a euro 297,5 milioni, a cui si aggiungono, per il finanziamento degli investimenti, avanzo di amministrazione vincolato destinato per investimenti per euro 99,9 milioni ed entrate correnti destinate a spese in conto capitale per euro 1,6 milioni (essenzialmente sanzioni al codice strada).

Oltre a tali somme, nel bilancio di previsione è stato iscritto in entrata Fondo Pluriennale Vincolato a copertura di spese di investimento impegnate negli anni precedenti per euro 97,9 milioni.

A conclusione dell'anno, le spese in conto capitale impegnate nel 2023 ammontano ad euro 76,2 milioni; inoltre è stato mantenuto fondo pluriennale vincolato di spesa per euro 106,2 milioni, per il finanziamento di spese già impegnate aventi esigibilità negli esercizi successivi.

Entrate per investimenti

Entrate del titolo IV

<i>Entrate in conto capitale: confronto 2022/2023 - dati in migliaia di euro</i>					
<i>dati in migliaia di euro</i>					
<i>Cespiti di entrata</i>	<i>Accertamenti 2022 (a)</i>	<i>Previsioni definitive (b)</i>	<i>Accertamenti 2023 (c)</i>	<i>Scostamento (c/a)</i>	<i>Scostamento (c/b)</i>
Alienazione di beni patrimoniali	17.638	17.611	6.594	-62,61%	-62,56%
Trasferimenti dallo Stato	46.063	191.134	50.903	10,51%	-73,37%
Trasferimenti da Amministrazioni locali	24.475	74.412	14.599	-40,35%	-80,38%
Trasferimenti da altri enti e soggetti	532	5.311	1.096	106,02%	-79,36%
Altre entrate in conto capitale	640	42	42	-93,44%	0%
<i>Totale</i>	89.348	288.510	73.234	-18,04%	-74,62%

Le ***entrate derivanti da alienazioni di beni patrimoniali*** registrano accertamenti per euro 6,6 milioni o derivanti da:

- alienazione Caserma Vigili del Fuoco di Via Messina (parte anno 2023) per euro 5,0 milioni;
- alienazione dell'immobile ex tesoreria per euro 1,0 milioni;
- alienazione area attrezzata con impianti sportivi sita in Via Milano, 1/B- Pioltello per 0,4 milioni;
- contabilizzazioni di cessioni a titolo gratuito (terreni ubicati nel territorio del Comune di Settala (Mi) e nel comune di Gessate ubicato in V. Galilei) per 0,2 milioni.

Fra i trasferimenti in conto capitale, si registrano accertamenti complessivi per euro 65,5 milioni derivanti dallo Stato e da altri enti pubblici.

Per quanto riguarda i **trasferimenti di capitale provenienti dallo Stato**, accertati in euro 50,9 milioni, si evidenzia che l'importo di euro 25,0 milioni è relativo ai fondi PNRR ed in particolare riguarda:

- PNRR M4-C1-I3.3 NEXT GENERATION EU relativi MANUTENZIONE EDIFICI SCOLASTICI per euro 21,6 milioni;
- PNRR M2C3-I1.1 MANUTENZIONE EDIFICI SCOLASTICI E RIQUALIFICAZIONE ENERGETICA per euro 1,4 milioni;
- PNRR M4C1-I1.2 NEXT GENERATION EU per euro 0,2 milioni;
- PNRR M5C2-I2.2 PIANI URBANI INTEGRATI - SPUGNA per euro 1,8 milioni.

Il restante importo di euro 25,9 milioni è invece destinato a:

a) Opere stradali:

- euro 12,2 milioni per la manutenzione straordinaria delle strade;
- euro 5,5 milioni per la manutenzione e la messa in sicurezza di ponti e viadotti esistenti e per la realizzazione di nuovi in sostituzione di quelli esistenti;
- euro 3,3 milioni per lavori di riqualificazione e potenziamento S.P. ex S.S. 415 Paullese;
- euro 2,7 milioni per la realizzazione della metrotranvia Milano-Seregno;
- euro 0,6 milioni per trasferimenti MIMS per investimenti TPL;
- euro 130 mila per sistemazione incrocio tra S.P. 30 "Binasco-Vermezzo" e S.S. 494 Vigevanese in comune di Vermezzo.

b) Opere scolastiche:

- euro 0,6 milioni per manutenzioni straordinarie per edilizia scolastica nell'ambito del Patto per Milano;
- euro 0,1 milioni per altri interventi di edilizia scolastica.

c) Altri interventi:

- euro 0,7 milioni provenienti da contributo del Ministero della Transizione Ecologica per interventi di forestazione per l'incremento del capitale naturale e per la tutela della biodiversità.
- euro 0,1 milioni provenienti da contributo della presidenza del Consiglio dei ministri per il fondo sport e periferie.

I **trasferimenti di capitale provenienti dalla Regione Lombardia ed altri enti locali**, accertati in euro 14,6 milioni, riguardano:

a) Interventi in materia di viabilità pari a euro 8,4 milioni che sono destinati essenzialmente:

- euro 2,9 milioni di per la realizzazione della variante Nord alla S.P. 216 "Masate-Gessate";

- euro 2,9 milioni per il potenziamento della ex S.S. 415 Paullese;
- euro 2,0 milioni per la metro tranvia Milano Seregno;
- euro 0,3 milioni per intervento di sviluppo infrastrutturale stradale;
- euro 0,3 milioni per la realizzazione velo stazioni in corrispondenza linea 6.

b) Interventi in materia scolastica pari a euro 3,7 milioni, che sono destinati essenzialmente:

- euro 3,1 milioni per finanziamento interventi di edilizia scolastica;
- euro 0,3 milioni per interventi rimozione e bonifica amianto;
- euro 0,3 milioni per completamento IIS Torno di Castano Primo.

c) Altri trasferimenti pari a euro 2,5 milioni:

- euro 0,9 milioni per interventi legati ai Parchi e aree verdi;
- euro 0,5 milioni per la protezione civile;
- euro 0,5 milioni per il potenziamento dei CPE;
- euro 0,3 milioni per finanziamento connettività comuni;
- euro 0,3 milioni per finanziamento funzioni delegate.

I trasferimenti di capitale provenienti da altri soggetti sono complessivamente pari a euro 1,1 milioni e sono stati destinati per la quasi totalità la realizzazione variante di Bollate.

Le **Altre entrate in conto capitale** pari a euro 0,04 milioni si riferiscono a recuperi e rimborsi di somme non dovute.

Entrate del Titolo V

Il totale delle entrate derivanti dal titolo V accertate è pari ad euro 9,0 milioni, così suddivisi:

- euro 6,8 milioni relativi alla partecipazione in ASAM ed euro 3.357,79 come saldo quota relativa al riparto finale nell'ambito del procedimento di liquidazione di CRAA srL. In particolare, si evidenzia che in data 25/01/2018 è stato sottoscritto un Accordo tra Regione Lombardia e Città Metropolitana di Milano che prevede la rateizzazione dell'importo di euro 142 milioni dovuto da Regione relativa al valore rivestito dalla partecipazione in ASAM a partire dal 2018 e fino al 2036.
- euro 2,2 milioni per altre entrate per riduzione di attività finanziarie, di cui euro 1,8 milioni da parte di ATO Città metropolitana ed euro 0,4 milioni da parte di Cap Holding, per il rimborso quote capitale di mutuo di competenza delle società, il cui contratto è in capo a Città Metropolitana che semestralmente rimborsa la rata di ammortamento a CDP.

Entrate del Titolo VI (Indebitamento)

Nell'anno 2023 non sono stati contratti nuovi prestiti in coerenza con la strategia finanziaria caratterizzata da un drastico azzeramento del ricorso al debito per il finanziamento degli investimenti, al fine di ridurre il peso degli oneri di ammortamento sull'equilibrio di parte corrente.

Il debito di Città Metropolitana di Milano al 31/12/2023 ammonta a euro 445,4 milioni, in progressiva contrazione negli anni, visto che non sono più state effettuate operazioni di finanziamento a titolo oneroso a partire dal 2011 fino ad oggi.

Non è stato accertato, pertanto, alcun importo sul titolo relativo all'“Accensione di prestiti”.

Le principali fonti di finanziamento dei nuovi investimenti sono rappresentate dai trasferimenti in conto capitale provenienti da altri enti, da alienazioni patrimoniali già realizzate nonché dall'utilizzo di quote prelevate dall'Avanzo di Amministrazione vincolato.

Tra le fonti, va considerato inoltre l'istituto del diverso utilizzo delle economie accertate sui mutui Cassa Depositi e Prestiti. In merito, si evidenzia che in data 20/04/2023 è pervenuta da Cassa Depositi e prestiti S.p.A l'autorizzazione al diverso utilizzo delle economie accertate sui mutui CDP, la cui richiesta è stata disposta con Determinazione dirigenziale R.G. 8801/2022 del 01/12/2022, alla quale è stato dato seguito con Determinazione dirigenziale R.G. 2406/2023 del 23/03/2023, per complessivi euro 3.047.490,84 per il finanziamento dell'intervento di riqualificazione della palazzina nel Parco Idroscalo - Lotto II.

Nel corso dell'esercizio 2023, con Determinazione dirigenziale R.G. 10292 del 06/12/2023 è stata autorizzata la devoluzione delle seguenti posizioni di mutuo CDP n. 4526744/03 e n. 4539898/04 - per il parziale finanziamento dell'intervento “Lavori di Riqualificazione Palazzina nel Parco Idroscalo” III Lotto per un importo di euro 343.418,59, la cui autorizzazione da parte di CDP SpA è pervenuta in data 28/12/2023.

Si rammenta, altresì, che con Determinazione Dirigenziale R.G. 9246/2020 del 18/12/2020 era stata autorizzata la devoluzione della posizione del mutuo CDP 4539904/00 per il finanziamento dei lavori di riqualificazione della palazzina nel Parco Idroscalo - Lotto I, per euro 1.042.914,82.

Entrate del Titolo VII (Anticipazioni da istituto tesoriere)

Non si è reso necessario attivare anticipazioni di cassa con il Tesoriere.

Spese

Spese di parte corrente e per il rimborso di prestiti

Le spese di parte corrente, iscritte nel Titolo I del Bilancio, sono state impegnate per 312,4 milioni di euro sulla competenza 2023 e per 21,5 prenotate e/o impegnate sugli esercizi futuri (FPV di spesa), precisato che la previsione definitiva ammonta a euro 472,9 milioni, si è determinata una economia di 139,01 milioni. Lo stanziamento di spesa è stato pertanto impegnato per il -70,6%. il cui impatto più significativo è rappresentato dal Fondo per l'esercizio delle funzioni fondamentali degli enti locali non utilizzato in spesa (21,03 milioni di euro) e dallo stanziamento del FCDE (60,5 milioni di euro).

Come risulta dalla seguente tabella "IMPEGNI", rispetto al 2022, gli importi impegnati sulla competenza 2023 aumentano di 5,17 milioni di euro (pari a +1,68%). Ciò è dovuto principalmente all'aumento dei macroaggregati relativi alle spese per il personale, per l'acquisto di beni e servizi e in misura minore dai macroaggregati relativi agli interessi passivi e alle altre spese correnti, che parzialmente compensano la riduzione delle altre categorie.

IMPEGNI

(in migliaia di Euro)

Titoli di Spesa	stanziamento definitivo 2021 (a)	impegno 2021 (b)	FPV 2021 (c)	grado di copertura % (b+c/a)	stanziamento definitivo 2022 (a)	impegno 2022 (b)	FPV 2022 (c)	grado di copertura % (b+c/a)	stanziamento definitivo 2023 (a)	impegno 2023 (b)	FPV 2023 (c)	grado di copertura % (b+c/a)
TIT. 1 - Spese correnti	462.975	298.369	29.109	70,7%	474.535	307.223	30.953	71,3%	472.895	312.389	21.496	70,6%
TIT. 2 - Spese in conto capitale	426.282	71.550	89.285	37,7%	356.983	68.379	97.876	46,6%	482.001	76.228	106.210	37,9%
TIT. 3 - Spese per incremento di attività finanziarie	4.574	4.563	-	99,8%	4.468	4.467	-	100,0%	4.468	4.467	-	100,0%
TIT. 4 – Rimborso di prestiti	46.886	30.988	-	66,1%	27.644	24.696	-	89,3%	29.972	17.132	-	57,2%
TIT. 5 – Chiusura Anticipazioni da istituto tesoriere/cassiere	-	-	-		-	-	-		-	-	-	
TIT. 7 – Spese per conto terzi e partite di giro	83.002	31.823	-	38,3%	83.269	31.332	-	37,6%	81.319	209.098	-	257,1%
TOTALE	1.023.719	437.293	118.394	54,3%	946.899	436.097	128.829	59,7%	1.070.654	619.312	127.706	69,8%

Il grado di copertura pari al 70,6% è, invece, in diminuzione rispetto allo scorso esercizio, invertendo il segno rispetto a quanto si era visto per questo indicatore rispetto all'anno precedente, riallineandosi così al trend di diminuzione che si era verificato negli esercizi 20/21 (71,7% nel 2020 e 70,7% nel 2021 e 71,3 nel 2022).

La somma delle spese impegnate con riferimento ai Titoli I e IV è di 329,52 milioni di euro. Tale importo è inferiore al totale degli accertamenti delle entrate correnti, pari a 404,36 milioni di euro e, anche considerando nel calcolo differenziale dei relativi FPV, detto risultato si mantiene positivo.

Per quanto riguarda il Titolo IV della spesa (Rimborso di prestiti), si rimanda a quanto dettagliato al paragrafo "Oneri per la gestione dell'indebitamento e per operazioni di finanza derivata. Si precisa comunque che gli impegni delle somme previste per il rimborso delle passività in corso si riferiscono anche a prestiti destinati al finanziamento di lavori pubblici riguardanti la Provincia di Monza e della Brianza e il rimborso di tali prestiti trova corrispondenza in una posta di pari importo delle entrate.

I pagamenti effettuati sulle somme impegnate del titolo primo sul 2023 corrispondono a 149,2 milioni di euro come si evince dalla tabella "Risultati della gestione di competenza - riscossioni/pagamenti" sottoriportata, pertanto i residui passivi di nuova formazione sono determinati in circa 163,2 milioni di euro.

RISULTATI DELLA GESTIONE DI COMPETENZA – RISCOSSIONI/PAGAMENTI

(in migliaia di Euro)

	2020	2021	2022	2023
	riscossioni pagamenti	riscossioni pagamenti	riscossioni pagamenti	riscossioni pagamenti
TIT. I - Entrate correnti di natura tributaria, contributiva e perequativa	173.850	192.080	167.713	156.271
TIT. II - Trasferimenti correnti	120.239	40.501	41.726	46.641
TIT. III - Entrate extratributarie	29.081	48.701	41.469	57.564
totale entrate correnti (a)	323.170	281.282	250.908	260.475
Titolo I - Spese correnti	100.265	117.556	141.159	149.227
TIT. II (macr. 204) - Trasferimenti in conto capitale	-	-	-	-
Titolo IV - Rimborso di prestiti	25.356	30.988	24.696	17.132
totale spese (b)	125.621	148.544	165.855	166.359
differenza (a-b)	197.549	132.738	85.053	94.117
TIT. IV - Entrate in conto capitale	22.026	59.061	60.144	37.939
TIT. V (tip. 501) - Entrate da alienazione di attività finanziarie	1.422	4.992	11.951	6.844
TIT. VI - Accensioni di prestiti	0	0	0	
totale entrate di capitale (c)	23.448	64.053	72.095	44.784
TIT. II - Spese in conto capitale	28.324	50.865	38.656	46.946
(-) TIT. II (macr. 204) - Trasferimenti in conto capitale	0	0	0	0
TIT. III (macr. 301) Acquisizioni di attività finanziarie	0	96	0	0

<i>totale spese (d)</i>	28.324	50.961	38.656	46.946
differenza (c-d)	-4.876	13.092	33.439	-2.162
TIT. V, (tipologia 200,300,400) - Entrate derivanti da riduzioni di attività finanziaria (e)	2.076	2.049	2.116	2.181
TIT. III (macr. 302,303,304) – Spese per incremento di attività finanziarie (f)	4.467	4.467	4.467	4.467
differenza (e – f)	-2.391	-2.418	-2.351	-2.286
TIT. VII - Anticipazioni Da istituto tesoriere/cassiere (g)	0	0	0	0
TIT. V - Chiusura Anticipazioni da istituto tesoriere/cassiere (h)	0	0	0	0
differenza (g-h)	0	0	0	0
TIT. IX - Entrate per conto terzi e partite di giro (i)	18.574	31.792	31.331	209.097
TIT. VII - Spese per conto di terzi e partite di giro (l)	17.199	28.922	28.590	204.543
differenza (i-l)	1.375	2.870	2.741	4.554
TOTALE DIFFERENZE	191.657	146.282	118.882	94.222

Di seguito si propone una lettura delle spese correnti per missioni di bilancio riassunte nella tabella “Distribuzione percentuale delle spese impegnate sulla competenza per missione”.

DISTRIBUZIONE PERCENTUALE DELLE SPESE IMPEGNATE SULLA COMPETENZA PER MISSIONE

MISSIONI	SPESE CORRENTI			SPESE IN CONTO CAPITALE		
	2021	2022	2023	2021	2022	2023
01 – Servizi istituzionali, generali e di gestione	56,23%	49,44%	48,23%	3,21%	4,15%	4,31%
04 – Istruzione e diritto allo studio	10,81%	14,38%	16,57%	19,08%	24,97%	42,96%
05 – Tutela e valorizzazione dei beni e attività culturali	0,02%	0,02%	0,02%	-	-	-
06 – Politiche giovanili, sport e tempo libero	0,93%	1,13%	0,80%	-	0,10%	1,04%
07 – Turismo	0,16%	0,17%	0,19%	-	-	-

08 – Assetto del territorio ed edilizia abitativa	1,00%	1,79%	0,30%	5,84%	7,30%	0,63%
09 – Sviluppo sostenibile e tutela del territorio e dell'ambiente	2,49%	2,41%	2,49%	4,12%	2,33%	9,52%
10 – Trasporti e diritto alla mobilità	14,11%	14,68%	15,02%	67,37%	60,84%	41,24%
11 – Soccorso civile	0,10%	0,08%	0,08%	0,34%	0,10%	0,27%
12 – Diritti sociali, politiche sociali e famiglia	3,03%	3,72%	3,88%	0,03%	-	-
14 – Sviluppo economico e competitività	0,36%	0,62%	0,42%	-	-	-
15 – Politiche per il lavoro e la formazione professionale	3,49%	5,75%	6,52%	0,00%	0,20%	0,01%
16 – Agricoltura, politiche agroalimentari e pesca	-	-	-	-	-	-
19 – Relazioni internazionali	0,05%	0,04%	0,06%	-	-	-
50 – Debito pubblico	7,22%	5,77%	5,42%	-	-	-
TOTALE	100%	100%	100%	100%	100%	100%

Dall'analisi dei dati emerge quanto segue:

- le spese per i servizi istituzionali, generali e di gestione assorbono il 48,23% delle risorse correnti complessive. Tali spese sono finalizzate a garantire i servizi orizzontali di supporto al funzionamento della Città Metropolitana di Milano (personale, gestione economico finanziaria ecc.) nonché il supporto agli organi istituzionali. Occorre, però, segnalare che le somme per il rimborso allo Stato per riduzione ai trasferimenti erariali pesa sul totale delle missioni per il 36,24%, pari a 113,2 milioni di euro su 312,4. Nella missione in oggetto sono contabilizzate anche le spese dell'ufficio tecnico e della gestione dei beni demaniali e patrimoniali, che includono i fabbricati dati in affitto;
- tra le altre missioni, quella che assume maggior peso (16,57%) è quella relativa all'istruzione e diritto allo studio che raggruppa i servizi relativi all'istruzione ivi inclusi gli interventi per l'edilizia scolastica e il diritto allo studio, in aumento rispetto al 2022, sia in termini assoluti (+7,57 milioni di euro) sia in termini percentuali (+2,19%);
- a seguire si trova la missione relativa ai trasporti e al diritto alla mobilità (15,02%), che si riferisce principalmente alle spese relative alla viabilità e al compenso del gestore per le riscossioni delle sanzioni al codice della strada mediante autovelox. Rispetto al 2022, il totale della spesa evidenzia un modestissimo aumento di 0,34 punti percentuali, mantenendosi sostanzialmente stabile rispetto all'anno precedente ed evidenziando un trend di lieve crescita dal 2021;

- la missione relativa alle politiche per il lavoro e la formazione professionale, nella quale sono ricompresi le politiche attive di sostegno e promozione dell'occupazione e dell'inserimento nel mercato del lavoro e le politiche passive del lavoro a tutela dal rischio di disoccupazione oltre che la promozione, sostegno e programmazione della rete dei servizi per il lavoro e per la formazione e l'orientamento professionale, assorbe il 6,52% delle spese, è in aumento rispetto all'anno precedente (+15.33% sui valori assoluti);
- la missione relativa ai diritti sociali, alle politiche sociali e famiglia inerente fornitura dei servizi e delle attività in materia di protezione sociale a favore e a tutela dei diritti della famiglia, dei minori, degli anziani, dei disabili, dei soggetti a rischio di esclusione sociale, ivi incluse le misure di sostegno e sviluppo alla cooperazione e al terzo settore che operano in tale ambito, si attesta al 3,88% in leggero aumento (+6,04% sui valori assoluti) rispetto al 2022, rimanendo sui livelli percentuali degli anni precedenti, 2020 (3,62%), 2021 (3,03%), e 2022 (3,72);
- la missione del debito pubblico si riferisce alle somme delle rate (quota capitale e interessi) del debito in essere e pesa per il 5,42%, sostanzialmente stabile rispetto allo scorso anno (5,77%).

Ora si rilevano gli impegni di spesa classificati per macroaggregati al fine di analizzarli in base alla natura della spesa sintetizzati della tabella "Importo per macroaggregati delle spese correnti impegnate".

IMPORTO PER MACROAGGREGATI DELLE SPESE CORRENTI IMPEGNATE

SPESA CORRENTE PER MACROAGGREGATI	2020	2021	2022	2023
	101 – Redditi da lavoro dipendente	35.733	36.601	43.527
102 – Imposte e tasse a carico dell'ente	3.621	3.623	5.949	4.384
103 – Acquisto di beni e servizi	60.437	74.303	91.165	103.305
104 – Trasferimenti correnti	158.422	158.557	146.423	139.110
107 – Interessi passivi	19.623	21.590	17.917	18.377
108 – Altre spese per redditi da capitale	-	29	-	
109 – Rimborsi e poste correttive delle entrate	170	288	253	170
110 – Altre spese correnti	1.721	3.378	1.989	2.159
TOTALE	279.727	298.369	307.223	312.389

L'acquisto di beni e servizi è il macroaggregato che registra il maggiore aumento rispetto all'anno precedente, così pure è la spesa che più incide percentualmente in rapporto all'ammontare totale degli impegni assunti.

Dall'analisi dei dati si può rilevare:

- la maggior parte delle spese correnti (per un importo di circa 139,1 milioni di euro) è sostenuta per trasferimenti correnti sui quali, come già detto, è preponderante la voce relativa al rimborso allo Stato dei trasferimenti erariali di 113,2 milioni di euro a seguito delle manovre restrittive succedutesi negli ultimi anni, in parte compensati da assegnazioni statali registrate nelle entrate da trasferimenti correnti per circa 10,2 milioni di euro. In termini percentuali il valore dei trasferimenti è pari al 44,5% delle spese, con una lieve diminuzione di 3,2 punti percentuali rispetto al 2022;
- la spesa per l'acquisto di beni e servizi è pari a 103,31 milioni di euro e rappresenta il 33,1% delle spese correnti, con un aumento del 13,32% rispetto all'anno precedente;
- la spesa per redditi da lavoro dipendente, se posta a confronto con il 2022, è aumentata in termini assoluti di 1,4 milioni di euro, con un peso percentuale del 14,4% rispetto al totale della spesa corrente mantenendosi sostanzialmente invariata rispetto al valore del 2022;
- la spesa per interessi passivi è stata pari a 18,4 milioni di euro, che rappresenta il 5,9% delle spese correnti, anch'essa come il macroaggregato precedente in sostanziale equilibrio rispetto al 2022;
- la spesa per rimborsi e poste correttive dell'entrata ammonta a euro 170.000 circa e riguarda rimborsi di tributi o altre entrate indebitamente riscosse;
- infine, le altre spese correnti sono pari a 2,2 milioni di euro, in lieve aumento rispetto all'anno 2022.

Si riporta di seguito la tabella “Composizione per macroaggregati delle spese correnti impegnate”, che rileva l'incidenza dei macroaggregati di spesa corrente sul totale dell'entrata dei primi tre titoli dell'entrata.

COMPOSIZIONE PER MACROAGGREGATI DELLE SPESE CORRENTI IMPEGNATE

SPESA PER MACROAGGREGATI	INCIDENZA MACROAGGREGATI DI SPESA CORRENTE SUL TOTALE DELLE SPESE CORRENTI				INCIDENZA MACROAGGREGATI DI SPESA CORRENTE SUL TOTALE DEI PRIMI TRE TITOLI DELLE ENTRATE			
	2020	2021	2022	2023	2020	2021	2022	2023
101 – Redditi da lavoro dipendente	12,8%	12,3%	14,2%	14,4%	9,8%	8,8%	11,3%	11,1%
102 – Imposte e tasse a carico dell'ente	1,3%	1,2%	1,9%	1,4%	1,0%	0,9%	1,5%	1,1%
103 – Acquisto di beni e servizi	21,6%	24,9%	29,7%	33,1%	16,5%	18,0%	23,7%	25,5%
104 – Trasferimenti correnti	56,6%	53,1%	47,7%	44,5%	43,3%	38,3%	38,0%	34,4%
107 – Interessi passivi	7,0%	7,2%	5,8%	5,9%	5,4%	5,2%	4,7%	4,5%
108 – Altre spese per redditi da capitale	-	0,01%	-	-	-	0,01%	-	-
109 – Rimborsi e poste correttive delle entrate	0,1%	0,1%	0,1%	0,1%	0,05%	0,1%	0,1%	0,04%

110 – Altre spese correnti	0,6%	1,1%	0,6%	0,7%	0,5%	0,8%	0,5%	0,5%
TOTALE	100,0%	100,0%	100,0%	100,0%	76,4%	72,1%	79,8%	77,3%

Nella trattazione che segue vengono forniti alcuni elementi di dettaglio concernenti la gestione degli aggregati della spesa di parte corrente.

Spese per il personale

Per il commento delle spese del personale si rimanda alla relazione del Direttore del Dipartimento Risorse umane e organizzazione allegata in calce alla presente relazione.

Acquisto di beni e servizi

Nell'ambito delle spese per prestazioni di servizi, si elencano le principali.

- Spese per la gestione degli istituti scolastici:
 - gestione e utenze degli impianti di riscaldamento: 27,1 milioni di euro;
 - spese di manutenzione ordinaria e giardini: 4,8 milioni di euro;
- Spese per la gestione delle utenze degli istituti scolastici: 9,7 milioni di euro;
- Spese per canoni di partenariato pubblico - privato per l'efficienza e riqualificazione energetica degli edifici scolastico in concessione: 1,8 milioni di euro;
- Spese di manutenzione ordinaria del piano viabile e della segnaletica stradale: 2,4 milioni di euro;
- Spese per rimborso al gestore della quota spettante per gli introiti derivanti da sanzioni al Codice della strada applicate con impianti di rilevazione di velocità: 35,5 milioni di euro (di cui 20,2 finanziate con avanzo vincolato);
- Spese per utenze relative ai servizi stradali e viabilità: 1,3 milioni di euro;
- Spese per la manutenzione ordinaria delle strade metropolitane: 1,1 milioni di euro;
- Spese in campo ambientale per verifica impianti termici: 1,3 milioni di euro;
- Spese per la gestione degli edifici metropolitani:
 - riscaldamento e utenze: 4,2 milioni di euro;
 - servizio di pulizia e ausiliari: 1,1 milione di euro;
 - servizio di vigilanza: 254.000,00 euro;
 - manutenzione e sicurezza: 760.000,00 circa.

Tra le spese per locazioni, si rilevano le maggiori:

- spesa per affittanze e accessorie degli istituti scolastici: 1,8 milioni di euro circa;
- spese di locazione degli spazi per l'ufficio scolastico della Città Metropolitana di Milano e per l'ufficio scolastico regionale della Lombardia: 399.000,00 euro.

Tra le spese per acquisto di beni di consumo si segnalano quelle di importo maggiore:

- 130.000,00 euro per la sicurezza stradale;
- 66.000,00 euro per l'acquisto carburante per il parco auto dell'Ente;
- 82.000,00 euro circa per i servizi amministrativi dell'Ente.

Le altre spese singolarmente considerate, non raggiungono importi di rilevante valore.

Trasferimenti correnti

Le spese per trasferimenti correnti, iscritte nel macroaggregato 104, sono state impegnate per un importo pari a 139,1 milioni di euro, come evidenziato nella tabella relativa alla riclassificazione per macroaggregati delle spese correnti impegnate, inserita nel paragrafo relativo alla spesa di parte corrente e per il rimborso di prestiti, rispetto ad uno stanziamento definitivo di 165,3 milioni (comprensivo del FVP di spesa pari ad Euro 8,2 milioni), l'effettiva economia della gestione di competenza è pari a 18 milioni .

La posta più rilevante ricompresa nel titolo di spesa in oggetto è rappresentata dagli importi che annualmente la Città Metropolitana di Milano restituisce allo Stato per effetto dell'incapienza dei trasferimenti erariali assegnati rispetto alle decurtazioni previste dalle diverse manovre restrittive del governo centrale (D.L. 78/2010, D.L. 201/2012, D.L. 95/2012, L. 228/2012, D.L. 16/2014, D.L. 66/2014 e L. 190/2014). Si ricorda che i trasferimenti statali di ogni provenienza risultavano già azzerati nel 2002, per effetto dell'assegnazione dei gettiti relativi alle imposte Ipt ed RC Auto e pertanto a partire dal 2002, ai sensi dell'art. 31, commi 12, 13 e 14, della Legge n. 289/2002 (Finanziaria 2003), la Città metropolitana di Milano restituisce allo Stato:

- le somme per il personale scolastico non più sostenute a partire dall'anno 2000;
- i maggiori gettiti dell'addizionale sui consumi di energia elettrica per usi diversi dalle abitazioni (Legge n. 133/99) incrementati dei maggiori gettiti di Ipt ed RC Auto, (calcolati sulla base dei valori accertati nell'esercizio 1999) e confrontati annualmente con i trasferimenti statali virtualmente assegnati.

A tali importi sono da aggiungere le decurtazioni derivanti dai concorsi al contenimento alla finanza pubblica previsti di anno in anno.

La Legge n. 178/2020 prevede che dal 2022 i contributi ed i fondi di parte corrente attribuiti alle province e città metropolitane delle regioni a statuto ordinario confluiscono in due specifici fondi da ripartire tenendo conto progressivamente della differenza tra i fabbisogni standard e le capacità fiscali, in particolare il comma 784 dispone che a decorrere dall'anno 2022, il contributo spettante a ciascuna provincia e città metropolitana a valere sui fondi sopra citati è versato dal Ministero dell'interno all'entrata del bilancio dello Stato a titolo di parziale concorso alla finanza pubblica da parte dei medesimi enti e che, a differenza di quanto previsto in passato, ciascun ente beneficiario accerta in entrata la somma relativa al contributo attribuito e impegna in spesa il concorso alla finanza pubblica di cui all'articolo 1, comma 418, della legge n. 190 del 2014, al lordo dell'importo del contributo stesso, provvedendo, per la quota riferita al contributo attribuito, all'emissione di mandati versati in quietanza di entrata.

Con Decreto del Ministero dell'Interno del 26/04/2022 è stato effettuato il riparto dei fondi, del contributo per il funzionamento delle funzioni fondamentali e del concorso alla finanza pubblica per le province e le città metropolitane delle regioni a statuto ordinario per il triennio 2022-2024. Il Ministero dell'Interno, Dipartimento per gli Affari Interni e Territoriali della Direzione Centrale della Finanza Locale, con propria Circolare n. 70 del 21/06/2022 ad oggetto: "Province e città metropolitane - Ricognizione delle somme dovute e modalità di versamento" nell'allegato "Piano analitico di riparto" ha ripartito i fondi, il contributo ed il concorso alla finanza pubblica

secondo gli importi pro quota e per ciascuna annualità. Gli stanziamenti di bilancio in entrata e spesa sono stati pertanto adeguati secondo le indicazioni ivi contenute e in particolare, nella parte relativa alle entrate sono stati iscritti i soli importi relativi alle risorse aggiuntive, in quanto i Fondi e contributi di parte corrente risultano negativi, e nella parte relativa alla spesa è stato iscritto il concorso netto alla finanza pubblica residuale maggiorato dell'importo delle risorse aggiuntive (al lordo dell'importo del contributo per consentirne la contabilizzazione).

L'ammontare dei rimborsi allo Stato per l'annualità 2023 ammonta quindi a 113,2 milioni di euro, al lordo delle assegnazioni statali iscritte nelle entrate correnti. L'importo si è mantenuto stabile rispetto all'esercizio precedente (-0,6 milioni di euro), riprendendo il trend di stabilità che si era verificato anche per gli esercizi 2021 e 2020, dopo che lo scorso anno si era sensibilmente ridotto rispetto all'esercizio precedente (-19,9 milioni di euro), così come l'anno 2019 era diminuito rispetto al 2018 di 25,3 milioni di euro, per effetto del venir meno, proprio a partire dal 2019, del versamento previsto dall'art. 47 del D.L. 66/2014, parzialmente bilanciato dalla mancata conferma dell'assegnazione statale dell'esercizio 2018 di euro 18,2 milioni.

Si riportano di seguito i trasferimenti più rilevanti in termini di somme erogate, precisando che per alcune fattispecie di spesa il relativo finanziamento è garantito da contributi da altri enti (in prevalenza dalla Regione Lombardia e dallo Stato) iscritti per pari importo nel Titolo II dell'entrata:

- Trasferimenti per l'apprendistato: 878 mila euro (in parte finanziato da avanzo vincolato);
- Trasferimenti per bandi per l'attuazione del piano triennale per l'occupazione (fondo regionale disabili) e altri interventi a favore dei disabili: 11 milioni di euro circa compreso FPV (in parte finanziato da avanzo vincolato);
- Trasferimenti per interventi di manutenzione ordinaria alla S.P. 5 (finanziati da avanzo vincolato): circa 242 mila euro;
- Trasferimenti finalizzati al funzionamento delle Agenzie di Formazione, Orientamento e Lavoro: 8,9 milioni di euro;
- Trasferimenti verso i partner utili alla realizzazione del progetto europeo Spazio Alpino Luigi: 138 mila euro circa;
- Trasferimenti per interventi a favore dei disabili: 215 mila euro circa
- Trasferimenti per spese gestione e manutenzione istituti scolastici: 2,4 milione di euro;
- Trasferimenti agli enti parco regionali consorziati: 1,7 milioni di euro.

I beneficiari degli importi erogati da parte della Città Metropolitana sono in prevalenza Istituzioni (comuni, agenzie, enti strumentali) alle quali è demandata la funzione ultima di erogazione di un servizio agli utenti.

Oneri per la gestione dell'indebitamento e per operazioni di finanza derivata

Le spese impegnate per il rimborso di mutui, prestiti ed oneri derivanti da operazioni di finanza derivata (inclusa la quota capitale dei flussi finanziari), assunti o perfezionati negli esercizi pregressi, hanno determinato un impegno complessivo pari a euro 35,0 milioni (2017: euro 54,0 milioni; 2018: euro 61,9 milioni; 2019: euro 50,1 milioni; 2020: euro 44,9 milioni; 2021: euro 52,9; 2022: euro 43,3 milioni).

Se si circoscrive l'analisi alla gestione dell'indebitamento ordinario - senza considerare i flussi finanziari derivanti dai contratti in strumenti derivati - gli oneri per interessi (euro 11,8 milioni) e per il rimborso delle quote capitale (euro 11,4 milioni) hanno inciso complessivamente per euro 23,2 milioni (2022: euro 25,4 milioni), registrando rispetto all'esercizio precedente un decremento di euro 2,2 milioni.

*Confronto spesa sostenuta per indebitamento anni 2022/2023
(dati in migliaia di euro)*

	<i>Impegni 2022</i>	<i>Impegni 2023</i>	<i>Variazione 2023/2022</i>
Quota interessi (al netto delle operazioni di swap)	7,598	11,821	+ 4,223
Quota capitale	17,799	11,408	- 6,391
Totale	25,397	23,229	- 2,168

L'analisi delle due voci che compongono il costo del debito, evidenziate nella tabella che precede, ed il confronto tra gli esercizi in esame, mettono in risalto la diminuzione del rimborso delle quote capitale (euro 6,3 milioni) e un incremento degli oneri relativi agli interessi passivi (euro 4,2 milioni).

L'incremento della spesa per interessi passivi è stato determinato da un costante aumento del livello del tasso di interesse Euribor 6 mesi a cui si è assistito nel corso dell'anno 2023.

Il grafico sottostante rappresenta il tasso medio mensile pagato sul debito nel corso dell'esercizio 2023, da cui risulta un valore pari al 3,47%.

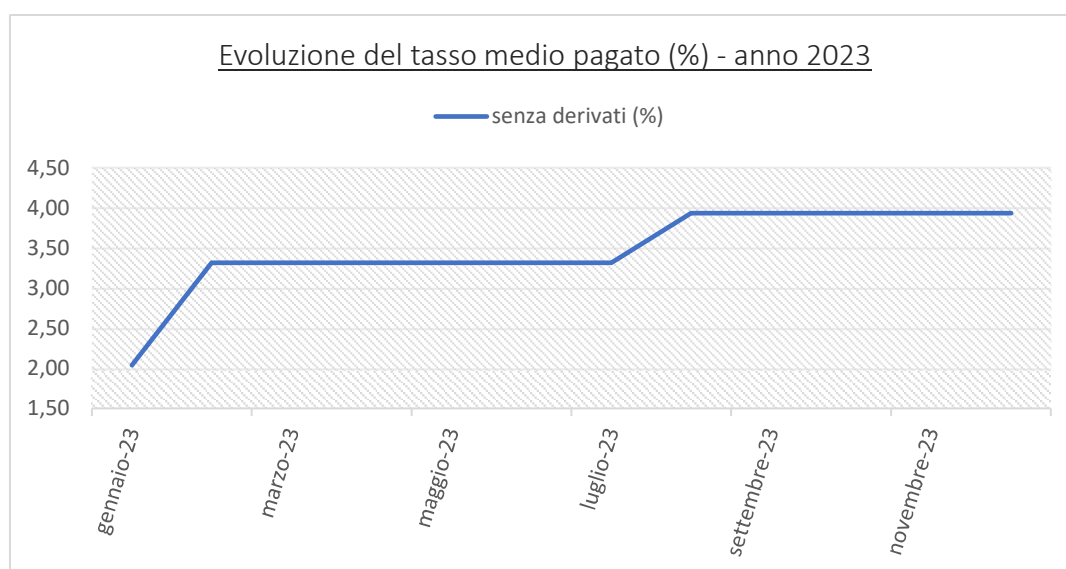

La riduzione della spesa per il rimborso delle quote capitali deriva principalmente dall'adesione all'operazione straordinaria di rinegoziazione del debito promossa da Cassa depositi e prestiti S.p.A, nel corso dell'esercizio 2022, che ha riguardato n. 133 mutui (su un totale di n. 136 posizioni detenute) per un residuo complessivo pari ad euro 136.019.575,83.

Accogliendo la proposta di Cassa Depositi e Prestiti S.p.A. di rinegoziazione dei prestiti concessi agli Enti Locali già in ammortamento alla data del 01/07/2022, emanata con circolare n. 1302 del 20/09/2022, Città Metropolitana di Milano con Deliberazione del Consiglio Provinciale R.G. 40/2022 del 25/10/2022, ha autorizzato la rinegoziazione dei suddetti mutui.

L'intervento sul debito ha rappresentato un'operazione straordinaria fondamentale per il conseguimento degli equilibri finanziari di parte corrente, con effetti sull'esercizio 2022 e sui due esercizi successivi; tale intervento ha contribuito a garantire le risorse finanziarie necessarie per il funzionamento dell'Ente, in una fase macroeconomica avversa con impatto sia sul lato delle entrate che - soprattutto - sul lato delle spese correnti; ragion per cui si è reso necessario utilizzare tutti gli strumenti idonei a perseguire tale finalità, rimanendo comunque aderenti agli

indirizzi di riduzione del debito espressi mediante Decreto del Sindaco metropolitano R.G. n. 132/2018 del 05/06/2018.

Questa operazione ha comportato un beneficio immediato costituito dal risparmio per l'anno 2022 di una minore quota di capitale da rimborsare, pari a euro 2,4 milioni, e un contestuale incremento degli oneri del debito (interessi) pari a euro 0,4 milioni, mantenendo comunque invariato il piano di ammortamento dei mutui oggetto di rinegoziazione. La riduzione della quota capitale è stata pari ad euro 4,9 milioni per l'anno 2023 e sarà pari ad euro 2,4 milioni per l'anno 2024. L'incremento degli oneri del debito (quota interessi) è stato pari ad euro 0,1 milioni per l'anno 2023 e sarà pari ad euro 0,2 milioni per l'anno 2024.

La maggiorazione complessiva della spesa per interessi risulta essere di euro 4,1 milioni, distribuita lungo l'arco temporale della vita residua dei finanziamenti (l'ultima estinzione è prevista nel 2045).

Si evidenzia che nel corso del 2023, con Circolare n. 1303 del 04/04/2023, CDP S.p.A. si è resa disponibile ad effettuare un'ulteriore operazione di rinegoziazione dei prestiti in ammortamento al 1° gennaio 2023 concessi ai Comuni, alle Province e alle Città Metropolitane, inclusi quelli già oggetto di precedenti programmi di rinegoziazione, nel rispetto di quanto previsto dall'articolo 1, comma 537, della L. 190/2014 e ss.mm.ii.

Tuttavia, la scelta condivisa dell'Ente è stata di non aderire alla proposta, ossia di non protrarre oltre il primo semestre 2024 il differimento della restituzione delle quote capitale di debito, sul presupposto che lo stock del debito di Città metropolitana di Milano è tale da non consentire un ulteriore ritardo nella restituzione del capitale, per alleggerire il peso del servizio del debito nei prossimi anni.

Oltretutto, prendere parte ad un'ulteriore operazione di rinegoziazione dei mutui CDP, non avrebbe reso possibile l'adesione in un momento successivo ad eventuali nuove proposte che potrebbero avere un effetto più ampio sul Bilancio, come ad esempio una nuova rinegoziazione nell'anno 2025, auspicabilmente a tassi leggermente inferiori e con benefici di portata pluriennale.

Oltre alle spese riguardanti il servizio del debito del 2023, occorre considerare l'importo annuo pari a euro 4,5 milioni relativo all'ammortamento della quota capitale del prestito obbligazionario 2003-2033 (pari a euro 134 milioni), il cui rimborso è interamente previsto alla scadenza, ossia nel 2033 (c.d. modalità bullet).

Nel 2003 l'Amministrazione Provinciale ha effettuato una emissione obbligazionaria BULLET per euro 134 milioni, con rimborso del capitale in un'unica soluzione a scadenza nel 2033. In accordo con quanto previsto dalla disciplina di settore, ha contestualmente concluso uno swap di ammortamento, che ha previsto la costituzione presso due Istituti finanziari (Banco BPM e Barclays Bank Plc) di un fondo di accantonamento in denaro delle quote capitale relative al bond, da versare ogni semestre, con l'impegno di restituzione da parte delle banche a scadenza, in modo che l'Ente possa rimborsare gli obbligazionisti. Semestralmente si procede, altresì, a pagare le cedole a favore del principal paying agent, ossia a Banque Internationale à Luxembourg, quale quota interessi relativi al Bond 2003-2033.

L'accantonamento delle quote capitale è registrato nel Titolo III della spesa "spese per incremento delle attività finanziarie"; gli interessi passivi, invece, registrati tra le spese correnti.

La spesa annuale per il servizio del debito ricomprende anche le quote dei prestiti bancari e delle emissioni obbligazionarie di competenza della Provincia di Monza e della Brianza (circa euro 2,6 milioni), così come determinati dalle delibere di Giunta della Provincia di Milano approvate nel corso del 2009 ai fini dello scorporo del patrimonio tra i due Enti. Per tali importi

le modalità di regolazione adottate implicano che la Città Metropolitana di Milano, in qualità di intestatario del debito, corrisponda le rate di ammortamento agli istituti creditori e riceva il rimborso alla Provincia di Monza e della Brianza per quanto anticipato.

Tale spesa ricomprende altresì le rate dei mutui CDP posizione n. 4492128/01 e n. 4430124/00 anticipate da Città metropolitana di Milano e rimborsate rispettivamente da ATO Città Metropolitana di Milano, ATO Monza e Brianza e CAP Holding S.p.A. (circa euro 3,5 milioni).

Nella tabella che segue viene data evidenza delle spese impegnate relative alla quota interessi e alla quota capitale, distinguendo le fonti che costituiscono l'attuale debito della Città Metropolitana di Milano:

*Struttura del costo dell'indebitamento 2023
(dati in migliaia di euro)*

<i>Tipologie</i>	<i>Interessi (Tit. I)</i>	<i>Quota capitale (Tit. IV)</i>	<i>Totale (Tit. I + Tit. IV)</i>
Ammortamento di mutui passivi	7,794	5,468	13,262
Rimborso prestiti obbligazionari *	4,027	5,940	9,967
Totale	11,821	11,408	23,229
di cui per conto di altri soggetti (ATO - CAP - Prov. MB)	1,964	4,167	6,131

**Valore non comprensivo della quota di accumulo capitale finalizzato alla restituzione del prestito obbligazionario c.d. Bullet avente scadenza 2033 e della quota capitale pagata in relazione a operazioni in derivati.*

La consistenza finale del debito al 31/12/2023 ammonta a euro 445,4 milioni. Tale consistenza comprende l'intero ammontare dell'emissione obbligazionaria "Bullet" del 2003, pari a euro 134 milioni.

Tale stock complessivo di debito è per euro 373,2 milioni di pertinenza di Città Metropolitana di Milano, per euro 56,2 milioni della Provincia di Monza e Brianza (al lordo della quota di pertinenza relativa all'accumulo del prestito obbligazionario Bullet) e per euro 16 milioni dall'azienda speciale ATO Città metropolitana di Milano e ATO di Monza/Brianza.

Rispetto all'esercizio 2022, il debito si è ridotto di euro 11,41 milioni, come si evince dalla tabella sopra riportata.

Di seguito, viene rappresentato l'andamento storico dello stock di indebitamento dell'Ente.

ANNO 31/12	TOTALE
2000	466.326.506
2001	498.192.997
2002	514.840.742
2003	574.297.101
2004	608.735.490
2005	655.783.331
2006	745.596.379
2007	754.710.377
2008	799.809.011
2009	821.762.974
2010	832.300.345
2011	816.447.149
2012	710.302.381
2013	676.393.539
2014	649.897.768
2015	628.930.145
2016	608.716.367
2017	579.537.593
2018	545.022.111
2019	519.355.857
2020	499.361.659
2021	474.603.012
2022	456.803.113
2023	445.394.717
2024	435.382.492
2025	422.782.595
2026	409.749.480

SERIE STORICA DEBITI DI FINANZIAMENTO

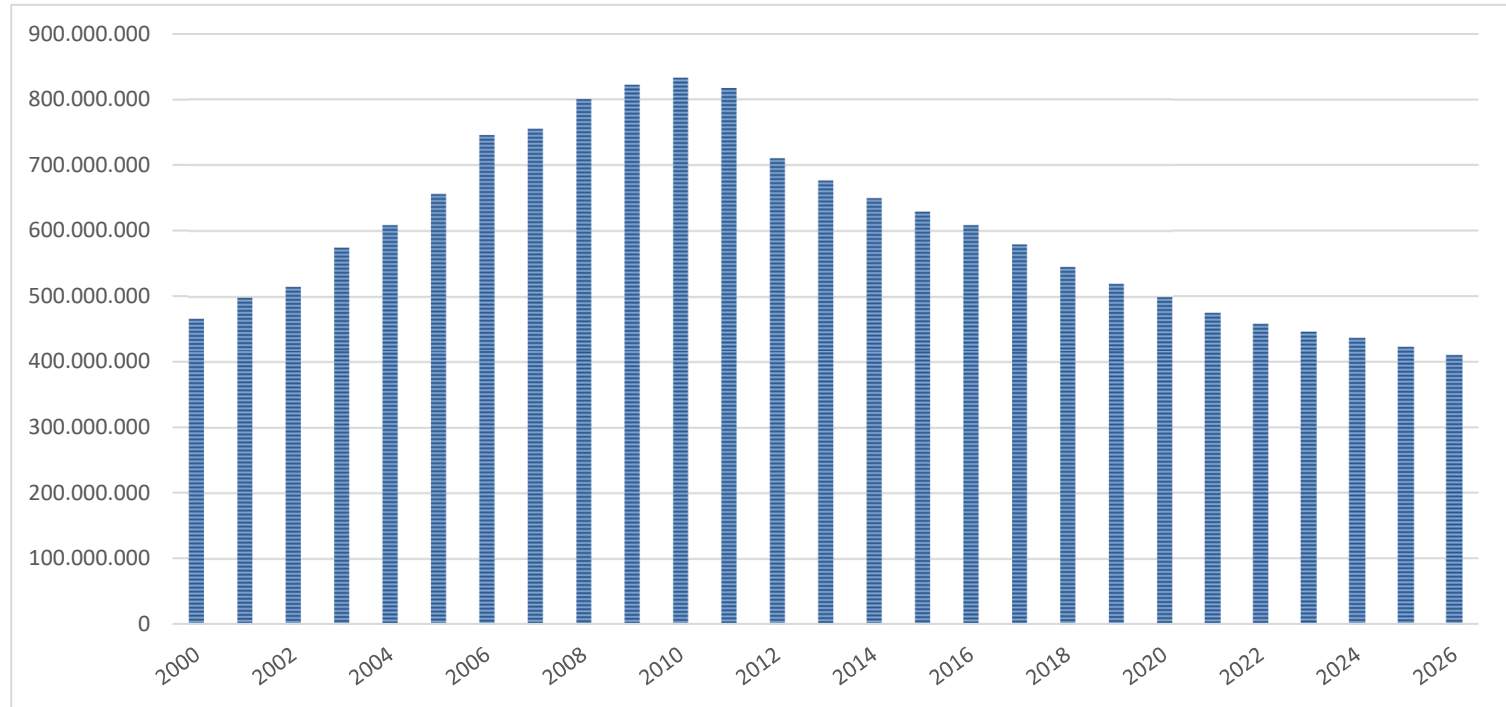

Nel triennio 2024/2026 l'obiettivo sarà quello di perseverare nella politica di contenimento del livello del debito, in coerenza con il Decreto Sindacale n. 132/2018 del 05/06/2018, nel quale sono stati attribuiti gli indirizzi per le azioni prioritarie di riduzione dello stock residuo.

La composizione del debito deriva per:

- euro milioni 211,1 (par al 47,40%) da mutui;
- euro milioni 234,3 (pari al 52,60%) da emissioni obbligazionarie.

L'ulteriore analisi sull'aggregato mutui evidenzia che l'importo di euro 211,1 milioni è alimentato per:

- euro milioni 151,4 (71,72%), da mutui in corso di ammortamento con CDP;
- euro milioni 59,7 (28,28%), da mutui in corso di ammortamento con Dexia Crediop (cessionario del credito pro-soluto: S.P.V. Project 2219 S.r.L.).

Si specifica che i mutui in corso di ammortamento con CDP al 31/12/2023 sono n. 136 e presentano le seguenti scadenze:

- n. 1 nel 2024, debito residuo euro 0,4 milioni;
- n. 1 nel 2029, debito residuo euro 15,9 milioni;
- n. 1 nel 2030, debito residuo euro 30 mila;
- n. 1 nel 2035, debito residuo euro 27,6 milioni;
- n. 41 nel 2043, debito residuo euro 45,7 milioni;
- n. 91 nel 2045, debito residuo euro 61,8 milioni.

Si specifica, inoltre, che con Decreto Dirigenziale R.G. 8377/2023 del 19/10/2023 si è provveduto a prendere atto della cessione delle esposizioni debitorie della Città Metropolitana di Milano nei confronti di Dexia Crediop S.p.A. a favore di S.P.V. Project 2219 S.r.L.

La cessione del credito "pro-soluto" ha riguardato n. 17 contratti di mutuo con scadenza nel 2040, che la cedente Dexia Crediop S.p.A. vanta nei confronti di Città Metropolitana di Milano a favore della società S.P.V. Project 2219 S.r.L., con efficacia giuridica a far data dal 19/05/2023, effettuata ai sensi e per gli effetti della L. 130/1999. La società Dexia Crediop S.p.A. continuerà ad essere unico interlocutore nei confronti di Città Metropolitana di Milano curando rapporti e comunicazioni relativi alle obbligazioni derivanti dai contratti da cui si originano i crediti.

L'ulteriore analisi sull'aggregato prestiti obbligazionari evidenzia che l'importo di euro 234,3 milioni è alimentato per:

- euro 134 milioni (57,19%) da bond Bullet (scadenza 2033);
- euro 100,3 milioni (42,81%), da prestiti obbligazionari in corso di ammortamento con aziende ed istituti di credito.

I Prestiti Obbligazionari al 31/12/2023 sono n. 4 e presentano le seguenti scadenze:

- Bond 2003 con scadenza il 06/07/2033, debito residuo euro 134 milioni;
- Bond 2005 con scadenza il 05/07/2057, debito residuo euro 61,1 milioni;
- Bond 2006 con scadenza il 05/07/2057, debito residuo euro 24,7 milioni;
- Bond 2007 con scadenza il 20/12/2042, debito residuo euro 14,5 milioni;

Di seguito, viene rappresentato il profilo di estinzione del debito complessivo dell'Ente dettagliato per tipologia, anno e controparte.

Tabella del profilo di estinzione dettagliato per anno - Capitale Mutui								
Controparte	2024	2025	2026	2027	2028	2029	2030	2031
CASSA DEPOSITI E PRESTITI	6.172.697,44 €	8.582.601,55 €	8.827.105,62 €	9.082.048,30 €	9.334.473,86 €	9.602.193,87 €	6.973.243,06 €	7.180.744,78 €
DEXIA CREDIOP	2.100.529,67 €	2.228.451,89 €	2.364.164,63 €	2.508.142,28 €	2.660.888,12 €	2.822.936,18 €	2.994.853,05 €	3.177.239,56 €
TOTALE	8.273.227,11 €	10.811.053,44 €	11.191.270,25 €	11.590.190,58 €	11.995.361,98 €	12.425.130,05 €	9.968.096,11 €	10.357.984,34 €
Controparte	2032	2033	2034	2035	2036	2037	2038	2039
CASSA DEPOSITI E PRESTITI	7.398.796,32 €	7.624.373,32 €	7.857.761,50 €	6.632.938,82 €	5.353.840,56 €	5.526.917,72 €	5.706.626,69 €	5.893.247,06 €
DEXIA CREDIOP	3.370.733,45 €	3.576.011,14 €	3.793.790,22 €	4.024.832,04 €	4.269.944,30 €	4.529.983,92 €	4.805.859,91 €	5.098.536,81 €
TOTALE	10.769.529,77 €	11.200.384,46 €	11.651.551,72 €	10.657.770,86 €	9.623.784,86 €	10.056.901,64 €	10.512.486,60 €	10.991.783,87 €
Controparte	2040	2041	2042	2043	2044	2045	TOTALE	
CASSA DEPOSITI E PRESTITI	6.087.070,64 €	6.288.402,43 €	6.497.560,81 €	6.714.877,20 €	4.159.183,14 €	3.900.677,68 €	151.397.382,37 €	
DEXIA CREDIOP	5.409.038,28 €	- €	- €	- €	- €	- €	59.735.935,45 €	
TOTALE	11.496.108,35 €	6.288.402,43 €	6.497.560,81 €	6.714.877,20 €	4.159.183,14 €	3.900.677,68 €	211.133.317,25 €	

Tabella del profilo di estinzione dettagliato - Capitale Prestiti Obbligazionari								
Controparte	2024	2025	2026	2027	2028	2029	2030	2031
DEPFA BANK BOP 2005-2057 BOP 2006-2057 BOP 2007-2042	1.738.998,00 €	1.788.844,00 €	1.841.844,00 €	1.898.126,00 €	1.955.972,00 €	2.017.536,00 €	2.081.818,00 €	2.149.664,00 €
DEXIA CREDIOP BOP BULLET 2003-2033	- €	- €	- €	- €	- €	- €	- €	- €
TOTALE	1.738.998,00 €	1.788.844,00 €	1.841.844,00 €	1.898.126,00 €	1.955.972,00 €	2.017.536,00 €	2.081.818,00 €	2.149.664,00 €

Tabella del profilo di estinzione dettagliato - Capitale Prestiti Obbligazionari

Controparte	2032	2033	2034	2035	2036	2037	2038	2039
DEPFA BANK BOP 2005-2057 BOP 2006-2057 BOP 2007-2042	2.221.228,00 €	2.296.508,00 €	2.374.356,00 €	2.457.202,00 €	2.543.766,00 €	2.635.330,00 €	2.731.458,00 €	2.831.304,00 €
DEXIA CREDIOP BOP BULLET 2003-2033	- €	134.000.000,00 €	- €	- €	- €	- €	- €	- €
TOTALE	2.221.228,00 €	136.296.508,00 €	2.374.356,00 €	2.457.202,00 €	2.543.766,00 €	2.635.330,00 €	2.731.458,00 €	2.831.304,00 €
Controparte	2040	2041	2042	2043	2044	2045	2046	2047
DEPFA BANK BOP 2005-2057 BOP 2006-2057 BOP 2007-2042	2.937.868,00 €	3.048.278,00 €	3.536.664,00 €	2.544.432,00 €	2.673.278,00 €	2.809.406,00 €	2.950.816,00 €	3.100.226,00 €
DEXIA CREDIOP BOP BULLET 2003-2033	- €	- €	- €	- €	- €	- €	- €	- €
TOTALE	2.937.868,00 €	3.048.278,00 €	3.536.664,00 €	2.544.432,00 €	2.673.278,00 €	2.809.406,00 €	2.950.816,00 €	3.100.226,00 €
Controparte	2048	2049	2050	2051	2052	2053	2054	2055
DEPFA BANK BOP 2005-2057 BOP 2006-2057 BOP 2007-2042	3.257.354,00 €	3.422.482,00 €	3.596.174,00 €	3.777.584,00 €	3.969.276,00 €	4.169.968,00 €	4.381.660,00 €	4.602.352,00 €
DEXIA CREDIOP BOP BULLET 2003-2033	- €	- €	- €	- €	- €	- €	- €	- €
TOTALE	3.257.354,00 €	3.422.482,00 €	3.596.174,00 €	3.777.584,00 €	3.969.276,00 €	4.169.968,00 €	4.381.660,00 €	4.602.352,00 €
Controparte	2056	2057	TOTALE					
DEPFA BANK BOP 2005-2057 BOP 2006-2057 BOP 2007-2042	4.835.608,00 €	5.084.020,00 €	100.261.400,00 €					
DEXIA CREDIOP BOP BULLET 2003-2033	- €	- €	134.000.000,00 €					
TOTALE	4.835.608,00 €	5.084.020,00 €	234.261.400,00 €					

Trasferimento Ministero Interno - Capitale							
MINISTERO DELL'INTERNO - DIPARTIMENTO PER GLI AFFARI INTERNI E TERRITORIALI	2024	2025	2026	2027	2028	2029	TOTALE
	3.298.450,12 €	3.331.434,62 €	3.364.748,96 €	3.398.396,45 €	3.432.380,42 €	3.466.704,21 €	20.292.114,78 €

Tabella del profilo di estinzione dettagliato - Capitale flussi finanziari derivati							
Controparte	2024	2025	2026	2027	2028	2029	2030
Intesa Sanpaolo	- 1.057.688,17 €	- 705.791,04 €	- 745.143,30 €	- 786.689,71 €	- 830.552,55 €	- 876.861,04 €	- 925.751,52 €
Intesa Sanpaolo	1.946.423,92 €	1.946.423,92 €	1.946.423,92 €	1.946.423,92 €	1.946.423,92 €	1.946.423,92 €	1.946.423,92 €
TOTALE	888.735,75 €	1.240.632,88 €	1.201.280,62 €	1.159.734,21 €	1.115.871,37 €	1.069.562,88 €	1.020.672,40 €

Controparte	2031	TOTALE
Intesa Sanpaolo	- 482.052,41 €	- 6.410.529,74 €
Intesa Sanpaolo	973.211,96 €	14.598.179,40 €
TOTALE	491.157,65 €	8.187.649,66 €

Con riferimento all'esercizio 2023, si evidenzia il rispetto dei limiti di indebitamento ex art. 204 del D. Lgs. 267/2000, con un rapporto tra interessi per mutui e prestiti - comprensivi degli oneri netti da finanza derivata - che ammontano ad euro 16.690.549,57, e importi delle entrate correnti accertate relative ai primi tre Titoli, che ammontano ad euro 413.589.885,93 (con riferimento al Rendiconto 2021), pari al 4,04%, inferiore rispetto al limite del 10% previsto quale limite massimo dalla normativa vigente. Il livello di indebitamento previsto in sede di Bilancio di Previsione 2023-2025 per l'anno 2023 era pari al 4,13%.

PROSPETTO DIMOSTRATIVO DEL RISPETTO DEI VINCOLI DI INDEBITAMENTO DEGLI ENTI LOCALI

ENTRATE RELATIVE AI PRIMI TRE TITOLI DELLE ENTRATE <i>(rendiconto penultimo anno precedente quello in cui viene prevista l'assunzione dei mutui), ex art. 204, c. 1 del D.L.gs. N. 267/2000</i>		COMPETENZA ANNO 2023
1) Entrate correnti di natura tributaria, contributiva e perequativa (Titolo I)	(+)	217.821.416,25
2) Trasferimenti correnti (titolo II)	(+)	60.739.196,05
3) Entrate extratributarie (titolo III)	(+)	135.029.273,63
TOTALE ENTRATE PRIMI TRE TITOLI		413.589.885,93
SPESA ANNUALE PER RATE MUTUI/OBBLIGAZIONI		
Livello massimo di spesa annuale (1):		
Ammontare interessi per mutui, prestiti obbligazionari, aperture di credito e garanzie di cui all'articolo 207 del TUEL autorizzati fino al 31/12/esercizio precedente (2)- (a)	(+)	41.358.988,59
Ammontare interessi per mutui, prestiti obbligazionari, aperture di credito e garanzie di cui all'articolo 207 del TUEL autorizzati nell'esercizio in corso	(-)	16.690.549,57
Contributi erariali in c/interessi su mutui	(+)	0,00
Ammontare interessi riguardanti debiti espressamente esclusi dai limiti di indebitamento	(-)	0,00
Ammontare disponibile per nuovi interessi	(+)	0,00
		24.668.439,02
TOTALE DEBITO CONTRATTO		
Debito contratto al 31/12/esercizio precedente	(+)	445.394.717,82
Debito autorizzato nell'esercizio in corso	(+)	0,00
TOTALE DEBITO DELL'ENTE		445.394.717,82
DEBITO POTENZIALE		
Garanzie principali o sussidiarie prestate dall'Ente a favore di altre Amministrazioni pubbliche e di altri soggetti		0,00
di cui, garanzie per le quali è stato costituito accantonamento		0,00
Garanzie che concorrono al limite di indebitamento		0,00
<p>(1) Per gli enti locali l'importo annuale degli interessi sommato a quello dei mutui precedentemente contratti, a quello dei prestiti obbligazionari precedentemente emessi, a quello delle aperture di credito stipulate ed a quello derivante da garanzie prestate ai sensi dell'articolo 207, al netto dei contributi statali e regionali in conto interessi, non supera il 12 per cento, per l'anno 2011, l'8 per cento, per gli anni dal 2012 al 2014, e il 10 per cento, a decorrere dall'anno 2015, delle entrate relative ai primi tre titoli del rendiconto del penultimo anno precedente quello in cui viene prevista l'assunzione dei mutui. Per gli enti locali di nuova istituzione si fa riferimento, per i primi due anni, ai corrispondenti dati finanziari del bilancio di previsione (art. 204, comma 1, del TUEL).</p> <p>(2) Con riferimento anche ai finanziamenti imputati contabilmente agli esercizi successivi.</p> <p>(a) l'importo comprende gli interessi passivi per mutui e prestiti obbligazionari contratti dalla Città Metropolitana di Milano. Sono altresì ricompresi prudenzialmente gli oneri relativi alle operazioni di finanza derivata.</p> <p>(*) l'attuale livello di indebitamento dell'Ente corrisponde al 4,04% delle entrate dei primi tre titoli di bilancio (con riferimento al Rendiconto 2021). Il livello di indebitamento previsto in sede di Bilancio di Previsione 2023-2025 per l'anno 2023 era pari al 4,13%.</p>		

Si dà atto che nell'esercizio 2023 non sono state concesse fidejussioni e/o lettere di patronage a favore di organismi attualmente partecipati da Città Metropolitana di Milano.

Con riferimento alle operazioni di finanza derivata, si segnala che a partire dall'esercizio 2009 è posto l'obbligo in capo agli enti locali che hanno in corso contratti di finanziamento che includono una componente derivata di allegare al bilancio di previsione e al rendiconto un'apposita nota informativa (art. 1, c. 383 Legge finanziaria 2009; art. 62 c. 8, D.L. 25/06/2009 n. 112 convertito in L.133/2009).

Il risultato delle operazioni in derivati, per il cui dettaglio si rinvia all'apposita nota integrativa allegata al Rendiconto della gestione 2023, ha beneficiato della costante crescita dei tassi di interesse ravvisata sul mercato durante il 2023, determinando una situazione contabile che presenta i seguenti valori:

- Entrata: a fronte di uno stanziamento definitivo per l'anno 2023 di euro 620.498,19 si sono registrati accertamenti per euro 620.498,19. Rispetto al 2022, è stata accertata una maggiore entrata pari a euro 14.752,95.
- Spesa: a fronte di uno stanziamento definitivo di euro 7.510.000,00 si sono registrati impegni per euro 7.326.944,53 con una minore spesa di euro 183.055,47. Rispetto al 2022, è stata impegnata (pagata) una minore spesa pari ad euro 6.201.939,28.

Il saldo algebrico tra accertamenti ed impegni da operazioni in derivati evidenzia il seguente andamento nel triennio 2021/2023:

- 2021: - 10.024.527,15 euro;
- 2022: - 12.923.138,57 euro;
- 2023: - 6.706.446,34 euro.

Si richiama infine il debito verso il Ministero dell'Interno per oneri pregressi ai sensi dell'art. 2 comma 231 della L. 191/2009, secondo il quale "le somme di cui all'art 31, c. 12 e 13, della L. 27 dicembre 2002, n. 289, ancora dovute al 31/12/2009, a far data dal 1° gennaio 2010 sono versate in n. 20 annualità con la maggiorazione degli interessi al tasso legale".

Alla data del 31/12/2009 le quote di detrazioni non recuperate per insufficienza dei trasferimenti erariali spettanti per gli anni 2002 e precedenti erano pari ad euro 63.816.022,41. Al 31/12/2023, il debito residuo ammonta a euro 20.292.114,79.

Il Ministero dell'Interno ha definito il piano di estinzione del debito residuo, comprensivo di quota capitale e interessi, con scadenza in data 15/07/2029; l'importo della rata è fisso e pari ad euro 3.501.371,26.

Oneri debito verso il Ministero dell'Interno (L. 191/2009)

	<i>Impegni 2022</i>	<i>Impegni 2023</i>	<i>Variazione 2023/2022</i>
Quota interessi	0,268	0,235	-0,033
Quota Capitale	3,233	3,266	+0,033
<i>Totale</i>	<i>3,501</i>	<i>3,501</i>	<i>0</i>

Imposte e tasse e altre spese correnti

Per quanto riguarda gli ulteriori aggregati della spesa corrente occorre segnalare quelli riferiti a imposte e tasse a carico dell'ente. Per questa tipologia di spesa la gestione è riassunta dai seguenti elementi:

- stanziamenti definitivi: 6,04 milioni di euro;
- impegni 4,4 milioni di euro più 176.800 euro circa di FPV;

Le somme impegnate sono da riferire alle seguenti voci:

- oneri Irap: 3,5 milioni di euro;
- Imposta Municipale Unificata (IMU) per immobili adibiti a servizi non istituzionali: 383 mila euro circa;
- tassa rifiuti solidi per gli immobili, sedi di uffici, istituti scolastici, servizi provinciali e stabili diversi etc.: 391.000 euro circa;
- tasse di registrazione contratti e acquisto valori bollati e imposta di bollo: 121 mila euro circa;
- tributo funzione tutela e protezione ambientale: 20.800 euro circa;
- tasse automobilistiche: 10.301 euro.

Per quanto riguarda le altre spese correnti, pari a circa 2,2 milioni di euro, la maggior parte è da riferirsi a spese per assicurazione pari a 1,1 milioni di euro.

Si segnala inoltre la spesa per IVA, compresa quella relativa a fatture in regime di scissione contabile per un totale di 284 mila euro, la spesa per risarcimenti indennizzi e oneri da contenzioso per un totale di 107 mila euro e infine la spesa per il fondo per la mobilità sostenibile dei dipendenti della Città Metropolitana di Milano anch'esso di trascurabile entità pari a 137 mila euro.

Spese per investimenti

Le spese in conto capitale (Titolo II) a fronte di una previsione definitiva di euro 482 milioni sono state impegnate per euro 76,3 milioni con esigibilità 2023 e per euro 106,21 milioni con esigibilità successiva al 2023, con costituzione del fondo pluriennale vincolato. Tale valore è finanziato mediante le fonti previste dall'art. 183, comma n. 5, D.Lgs. 267/2000 riportate nella tabella sottostante:

	2022		2023	
	impegnato	FPV	impegnato	FPV
Indebitamento Mutui stipulati in anni precedenti in avanzo o devoluti	945.916,03	15.158.436,05	1.632.667,55	16.200.992,63
Entrate correnti da codice della strada + avanzo relativo	3.636.164,02	11.216.177,69	4.677.263,60	16.780.029,69
Altre entrate in conto capitale e avanzo amministrazione vincolato per investimenti	34.687,84	357.700,87	2.013.067,95	9.163.053,60
Regione e relativo avanzo	25.097.087,35	23.349.559,74	12.137.112,81	23.720.010,65
Stato e relativo avanzo	17.425.740,29	26.271.698,06	18.976.699,24	24.705.009,58

Fondi PNRR	9.253.987,47	13.480.405,15	29.837.590,87	11.578.974,39
Enti locali ed altri enti pubblici e relativo avanzo	1.166.709,56	1.793.430,92	694.611,58	2.388.339,99
Altri soggetti e privati e relativo avanzo	1.970.037,09	733.720,04	1.582.754,39	530.880,12
Unione Europea e relativo avanzo	47.672,56	0,00		
Alienazioni di beni patrimoniali e relativo avanzo	8.801.311,58	5.515.263,30	4.675.898,65	1.142.836,91
Avanzo economico e Entrate correnti	0,00	0,00		
Totale	68.379.313,79	97.876.391,82	76.227.666,64	106.210.127,56
	166.255.705,61		182.437.794,20	

Di tali spese, una parte riguardano finanziamenti del PNRR; in particolare sono stati registrati impegni per euro 29,8 milioni ed FPV per euro 11,6 milioni.

Occorre tenere in considerazione che, soprattutto per le spese connesse alla realizzazione di opere pubbliche, gli impegni riguardano in buona parte somme reimputate in base al cronoprogramma dei lavori.

Se consideriamo i valori percentuali delle modalità di finanziamento utilizzate, abbiamo le seguenti risultanze riportate nella tabella:

	2022 (impegnato+FPV)	2023 (impegnato+FPV)
Indebitamento Mutui stipulati in anni precedenti in avanzo o devoluti	9,69%	9,78%
Entrate correnti da codice della strada	8,93%	11,76%
Avanzo amministrazione vincolato per investimenti	0,24%	6,13%
Regione	29,14%	19,65%
Stato	26,28%	23,94%
Fondi PNRR	13,67%	22,70%
Enti locali ed altri enti pubblici	1,78%	1,69%
Altri soggetti e privati e relativo avanzo	1,63%	1,16%
Unione Europea e relativo avanzo	0,03%	0,00%
Alienazioni di beni patrimoniali	8,61%	3,19%
Avanzo economico e Entrate correnti	0,00%	0,00%
Totale	100,00%	100,00%

Come si può notare, nelle spese in conto capitale, primeggiano le funzioni riguardanti:

- istruzione e diritto allo studio (42,9%);
- istruzione trasporti e i diritti alla mobilità (41,2%);
- funzioni relative allo sviluppo sostenibile e tutela del territorio (9,5%);
- servizi istituzionali, generali e di gestione (4,3%).

La tabella seguente confronta, ai fini di un esame preliminare del trend di spesa, le risultanze dell'esercizio 2023 con quelle dell'esercizio 2022 al netto delle movimentazioni contabili. Dette risultanze vengono suddivise in due aggregati:

- investimenti effettuati direttamente dall'Amministrazione (macroaggregati: 01 - 02 - 05);
- investimenti indiretti (macroaggregati: 03 e 04), quelli cioè che attengono ai trasferimenti ed ai conferimenti di capitale a favore di altri soggetti pubblici e privati.

Investimenti nel biennio 2022/2023 (dati in migliaia di euro)		
<i>Tipologia</i>	<i>impegni 2022</i>	<i>impegni 2023</i>
Investimenti diretti	56.289	65.580
Investimenti indiretti	12.090	10.647
Totale	68.379	76.227

Nel dettaglio, gli investimenti diretti hanno avuto la seguente destinazione:

Investimenti diretti nel biennio 2022/2023 (dati in migliaia di euro)		
<i>Interventi di spesa</i>	<i>impegni 2022</i>	<i>impegni 2023</i>
Incrementi immobiliari e terreni	51.359	64.015
Beni patrimoniali	337	1.561
Beni immateriali	756	4
Altri	3.837	-
Totale	56.289	65.580

Nelle tabelle successive, si distinguono gli incrementi immobiliari e i terreni che sono ricondotti alle aree di intervento della Città metropolitana di Milano.

Incrementi immobiliari distinti per aree di intervento nel 2022/2023 (dati in migliaia di euro)				
<i>Tipologia</i>	<i>impegni 2022</i>	<i>%</i>	<i>impegni 2023</i>	<i>%</i>
Demanio, patrimonio, idroscalo	2.299	4,51	1.995	3,15
Istruzione/Edilizia scolastica, Formazione professionale	17.076	33,48	32.316	51,02
Viabilità/Trasporti locali	31.453	61,66	28.943	45,69
Ambiente Opere Idrauliche	181	0,35	87	0,90
Totale	51.009	100	63.341	100

Investimenti per terreni per aree di intervento nel 2022/2023 (dati in migliaia di euro)				
<i>Tipologia</i>	<i>Impegni 2022</i>	<i>%</i>	<i>Impegni 2023</i>	<i>%</i>
Demanio, patrimonio, idroscalo	350	100	186	27,60
Ambiente Opere Idrauliche	-	-	488	72,40
Totale	350	100	674	100

Entrando nel dettaglio delle spese esposte nelle tabelle precedenti, con riferimento agli investimenti dell'esercizio in esame, si riscontra che parte degli impegni per incrementi immobiliari è composta da reimputazioni di fondi di anni precedenti e pertanto già inclusi nei piani delle opere di anni passati.

Nel 2023 una parte rilevante delle spese di titolo 2 è stata finanziata dai fondi PNRR. Tali spese sono rappresentate dettagliatamente nella colonna "PNRR" delle tabelle 2, e 3. in coda alla relazione e alla tabella 29 inserita nell'Allegato C al Rendiconto e riguardano sia investimenti diretti sia contributi riversati ai soggetti attuatori.

La tabella 2, in coda alla relazione, evidenzia l'attuazione degli interventi previsti nell'elenco annuale delle opere pubbliche, distinguendo le opere che hanno avuto avvio nel 2023 e le opere che invece non hanno avuto impegni contabili. Il principio della competenza finanziaria potenziata influenza i valori degli impegni per cui, per effetto delle regole di contabilizzazione, parte degli importi è composto da FPV in relazione all'esigibilità della spesa in anni successivi al 2023. In molti casi per il completamento dell'opera iscritta nel piano opere si prevedono ulteriori risorse di entrata e quindi la relativa spesa negli anni seguenti al 2023 viene visualizzata nella colonna "importo Anni successivi".

Si riportano di seguito le opere più rilevanti dell'elenco annuale 2023 che sono state effettivamente avviate (almeno dal punto di vista contabile); per le indicazioni complete dell'intera opera si rimanda alla tabella 2.

EDILIZIA SCOLASTICA (importi in euro)

Opera	Finanziamento	Opere avviate nel 2023		
		impegnato 2023	FPV 2023	Importo Anni successivi
NUOVA EDIFICAZIONE CORPO AULE E PALESTRA ISTITUTO VESPUCCI DI MILANO	Fondi PNRR + FOI	58.060,35	1.759.363,50	8.244.823,38
	Avanzo PNRR		980.000,00	0,00

LAVORI DI DEMOLIZIONE E RICOSTRUZIONE DELLA SEDE SUCCURSALE DELL' ISTITUTO FRISI	Fondi PNRR + FOI	1.353.590,68		25.046.409,32
INTERVENTO DI MIGLIORAMENTO STRUTTURALE ED EFFICIENTAMENTO ENERGETICO PRESSO SCHIAPPARELLI - GRAMSCI	Fondi PNRR	136.552,95		2.263.447,05
RIQUALIFICAZIONE ENERGETICA DEGLI EDIFICI DEGLI ISTITUTI VITTORIO VENETO ED ETTORE CONTI DI MILANO	Fondi PNRR	151.875,36		4.848.124,64
COMPLETAMENTO RISTRUTT. E MESSA A NORMA CORPO CAPANNONI - LABORATORI 2° LOTTO - 2° STRALCIO ITIS FELTRINELLI	Fondi PNRR		503.316,66	2.784.728,14
	Avanzo PNRR	44.281,12	335.718,88	0,00
IST. GIORDANO BRUNO - CASSANO D'ADDA, REALIZZAZIONE NUOVA PALESTRA	Fondi PNRR	260.012,50		1.739.987,50
	Avanzo destinato	350.000,00		0,00
	Avanzo destinato			385.000,00
LAVORI DI AMPLIAMENTO PRESSO SCOLASTICO ISTITUTO GIORGI MAZZINI MILANO	Fondi PNRR + FOI	1.214.008,16	1.112.507,15	10.636.559,53
	Avanzo PNRR	1.297.811,33	2.188,67	0,00
SPESE PER MANUTENZIONE STRAORDINARIA DEGLI ISTITUTI SCOLASTICI - NUOVO APPALTO	Fondi PNRR	104.289,04	34.000,00	5.358.605,86
	FPV entrata da Fondi PNRR	1.127.005,39	1.252,25	0,00
INTERVENTO DI ADEGUAMENTO SISMICO ED EFFICIENTAMENTO ENERGETICO PALAZZINA C ISTITUTO PARETO DI MILANO	Fondi PNRR	1.450.675,61		6.352.324,39
LICEO REBORA VIA B. D'ESTE - RHO - COSTRUZIONE NUOVA PALESTRA	Fondi PNRR	123.359,94		1.876.640,06
	Avanzo destinato		350.000,00	0,00
	Avanzo destinato			350.000,00
LAVORI DI RIQUALIFICAZIONE ARCHITETTONICA E FUNZIONALE DELLE PALESTRE DEL CENTRO SCOLASTICO DI SAN DONATO MILANESE	Fondi PNRR	91.352,05		1.528.647,95
INTERVENTI PER LA RIMOZIONE AMIANTO C/O ISTITUTO VOLTA DI MILANO	Trasferimenti Regione	168.501,32		0,00
SPESE PER ADEGUAMENTO NORMATIVO ACQUISIZIONE CPI LC REBORA DI RHO	Fondi PNRR	139.544,48		340.455,52
	Fpv entrate da Avanzo PNRR	104.056,20	1,00	0,00

Opera	Finanziamento	Opere avviate nel 2023		
		impegnato 2023	FPV 2023	Importo Anni successivi
ISTITUTO E. CONTI DI MILANO - LAVORI DI MESSA IN SICUREZZA SFONDELLAMENTO SOLAI E SOSTITUZIONE CONTROSOFFITTI - 1° LOTTO	Trasferimenti Stato	108.498,26		1,74
	Avanzo da mutui			1.691.500,00
LAVORI DI RIQUALIFIC. ARCHITET. E FUNZ. "MENZA" DELL'EDUCANDATO SETTI CARRARO	Fondi PNRR	98.800,38		446.499,62
INTERVENTI DI MANUTENZIONE STRAORDINARIA	Fondi PNRR		603.310,08	3.016.550,42

SUGLI IMPIANTI TECNOLOGICI DEGLI ISTITUTI SCOLASTICI DI CMM	Fpv entrate da Avanzo PNRR		40.063,47	0,00
	Avanzo PNRR		201.103,36	0,00
SOSTITUZIONE PER IL RINNOVO DELL'ARIA NEGLI AMBIENTI IN VARI ISTITUTI - ZONA E INTERVENTO PER GESTIONE POST EMERGENZA COVID	Avanzo Regione		600.000,00	0,00

INFRASTRUTTURE STRADALI (importi in euro)

Opera	Finanziamento	Opere avviate nel 2023		
		impegnato 2023	FPV 2023	Importo Anni successivi
LAVORI DI MANUTENZIONE STRAORDINARIA DEL MANUFATTO STRADALE ID446 - "METROPONTE"	Avanzo da sanzioni al codice strada	10.328,03	1.689.671,97	0,00
REALIZZAZIONE BARRIERE ANTIRUMORE LUNGO LA SP EX SS 35 NORD	FPV entrata da trasferimenti Stato	9.923,28	2.479.557,73	0,00
REALIZZAZIONE BARRIERE ANTIRUMORE LUNGO LA SP EX SS 412 SP 39 SP 13	Trasferimenti Stato		1.789.481,01	0,00
SOVRAPPASSO ALLA SP35- SP119	Avanzo da sanzioni al codice strada		312.500,00	0,00
	Trasferimenti Regione	11.603,18	925.896,82	0,00
SOVRAPPASSO ALLA SP35- SP199	Avanzo da sanzioni al codice strada		312.500,00	0,00
	Trasferimenti Regione		937.500,00	0,00
REALIZZAZIONE PASSERELLE CICLOPEDONALI SP114 SP39	Trasferimenti Stato		634.396,68	642.291,38
REALIZZAZIONE DI VELOSTAZIONI IN CORRISPONDENZA DELLA LINEA 6	Trasferimenti Regione		250.000,00	250.000,00

Opera	Finanziamento	Opere avviate nel 2023		
		impegnato 2023	FPV 2023	Importo Anni successivi
MESSA SICUREZZA INTERFERENZA SP EX SS415 PAULLESE E ITINERARIO CICLOPEDONALE IN COMUNE DI PANTIGLIATE	Fpv entrata da trasferimenti Stato	84.104,90	547.474,85	0,00
LAVORI DI MANUTENZIONE STRAORDINARIA SU PAVIMENTAZIONI STRADALI, IMPIANTI DI ILLUMINAZIONE E TECNOLOGICI DI COMPETENZA DELLA CITTA' METROPOLITANA DI MILANO, E INSTALLAZIONE GUARD RAIL - ZONA EST	Avanzo da sanzioni al codice strada	4.897,57	1.495.102,43	0,00
LAVORI DI MANUTENZIONE STRAORDINARIA SU PAVIMENTAZIONI STRADALI, IMPIANTI DI ILLUMINAZIONE E TECNOLOGICI DI COMPETENZA DELLA CITTA' METROPOLITANA DI MILANO, E INSTALLAZIONE GUARD RAIL - ZONA OVEST	Avanzo da sanzioni al codice strada	5.963,36	1.494.036,64	0,00

LAVORI DI MANUTENZIONE STRAORDINARIA SU PAVIMENTAZIONI STRADALI, IMPIANTI DI ILLUMINAZIONE E TECNOLOGICI DI COMPETENZA DELLA CITTA' METROPOLITANA DI MILANO, E INSTALLAZIONE GUARD RAIL - ZONA SUD	Avanzo da sanzioni al codice strada	4.821,44	1.495.178,56	0,00
MESSA IN SICUREZZA ATTRAVERSAMENTI CICLABILI DELLE STRADE PROVINCIALI IN CMM	Avanzo da sanzioni al codice strada		875.000,00	0,00
MANUTENZIONE STRAORDINARIA CICLOVIA VILLORESI - OPERE DI SISTEMAZIONE PASSERELLA DI PADERNO	Avanzo da sanzioni al codice strada		600.000,00	0,00
MANUTENZIONE STRAORDINARIA CICLABILI METROPOLITANE - MESSA IN SICUREZZA DEI PARAPETTI E DELLE AREE DI PERTINENZA E SISTEMAZIONE DELLA SEGNALETICA	Avanzo da sanzioni al codice strada		900.000,00	0,00
CICLOVIA NAVIGLIO PAVESE -MANUTENZIONE STRAORDINARIA DEL PONTE CICLABILE IN COMUNE DI BINASCO	Avanzo da sanzioni al codice strada		500.000,00	0,00
REALIZZAZIONE VARIANTE NORD ALLA S.P. 216 MASATE-GESSATE E VARIANTE OVEST ALLA S.P. 176 GESSATE- BELLUSCO IN COMUNE DI GESSATE	Trasferimenti Stato			4.122.230,75
	FPV entrata da trasferimenti Stato		1.790.277,49	0,00
	FPV entrata da Avanzo da sanzioni al codice strada		3.688.176,43	0,00
	Trasferimenti Regione	190.000,00	2.750.000,00	0,00
	FPV entrata da trasferimenti Regione	82.495,90	4.999.023,37	0,00
OPERE DI RISTRUTTURAZIONE E ADEGUAMENTO NORMATIVO DEI CENTRI OPERATIVI	Avanzo da sanzioni al codice strada		500.000,00	0,00
RIQUALIFICAZIONE ECOLOGICA E PREVENZIONE LITTERING STRADE	FPV entrata da trasferimenti Regione	111.127,46		0,00
INTERVENTI DI MANUTENZIONE STRAORDINARIA PER OPERE STRADALI E PONTI CICLABILI - ZONA EST	Trasferimenti Stato	5.316,19	3.184.683,81	0,00
INTERVENTI DI MANUTENZIONE STRAORDINARIA PER OPERE STRADALI E PONTI CICLABILI - ZONA OVEST	Trasferimenti Stato	5.316,19	3.184.683,81	0,00

ALTRA EDILIZIA PUBBLICA E INFRASTRUTTURE INFORMATICHE (importi in euro)

Opera	Finanziamento	Opere avviate nel 2023		
		impegnato 2023	FPV 2023	Importo Anni successivi
NUOVA SEDE DEL CCV-MI AL PARCO IDROSCALO	Trasferimenti Regione	53.819,43		426.713,52
	Avanzo Regione			382.667,10
OPERE DI IMPLEMENTAZIONE E VALORIZZAZIONE DEI PRESIDI DI PROTEZIONE CIVILE CON PARTICOLARE ATTENZIONE ALLA SOSTENIBILITA' ENERGETICA	Fpv entrata da trasferimenti Regione	26.148,89	243.851,11	0,00
REALIZZAZIONE DEL NUOVO CAMPO GARA PER CANOA E CANOTTAGGIO AL PARCO IDROSCALO	Trasferimenti Regione	250.000,00		0,00

LAVORI DI RIQUALIFICAZIONE PALAZZINA NEL PARCO IDROSCALO - II LOTTO	Avanzo da mutui		3.047.490,84	0,00
INTERVENTI DI ACCESSIBILITA' SENSORIALE NEL PARCO	Trasferimenti Regione	115.169,19		114.830,81
INTERVENTI DI MANUTENZIONE STRAORDINARIA AMPLIAMENTO IMPIANTI AUDIO	Avanzo destinato		178.357,17	0,00
INTERVENTI DI MANUTENZIONE STRAORDINARIA EDIFICI SITUATI IN TESTATA NORD PRESSO IL PARCO IDROSCALO	Avanzo destinato		1.144.009,00	0,00
LAVORI DI ESTENSIONE RETE CAMPUS CMM IN FIBRA OTTICA RILEGAMENTO POP DI DORSALE	Avanzo destinato		200.000,00	0,00
	Avanzo destinato		1.500.000,00	0,00

In ultimo, si riportano le voci degli investimenti presenti nell'elenco annuale delle opere 2023 che non hanno avuto alcuna manifestazione numeraria relativamente all'importo previsto per l'anno di riferimento.

EDILIZIA SCOLASTICA (importi in euro)

Opera	Opere non avviate nel 2023
CENTRO SCOLASTICO PUECHER MILANO RIQUALIFICAZIONE AREA SPORTIVA ESTERNA	930.000,00
SOSTITUZIONE SERRAMENTI PRESSO ISTITUTO LEONARDO DA VINCI DI MILANO	816.860,00
COMPLETAMENTO E SISTEMAZIONI ESTERNE IISS TORNO DI CASTANO PRIMO	570.000,00
SOSTITUZIONE PER IL RINNOVO DELL'ARIA NEGLI AMBIENTI IN VARI ISTITUTI - INTERVENTO PER GESTIONE POST EMERGENZA COVID	800.000,00

INFRASTRUTTURE STRADALI (importi in euro)

Opera	Opere non avviate nel 2023
MANUFATTO SCAVALCO FERROVIA PADERNO DUGNANO KM 3 +777 LOCATE	4.000.000,00
REALIZZAZIONE INTERVENTI DI ELIMINAZIONE DELLE INTERSEZIONI SEMAFORICHE TRA LA SP EX SS 415 PAULLESE E LE VIE MORO E GELA NEL COMUNE DI S. DONATO M.SE	15.000.000,00
REALIZZAZIONE "PAULLESE" II LOTTO - I STRALCIO - TRATTO B	17.000.000,00
RIQUALIFICAZIONE E POTENZIAMENTO S.P. EX S.S. 415 "PAULLESE" II LOTTO - II STRALCIO	29.099.575,15
MANUTENZIONE STRAORDINARIA PONTE SUL FIUME LAMBRO MERIDIONALE	8.000.000,00
MANUFATTO DI SCAVALCO A VIA RIBOLDI	1.263.159,49
MANUTENZIONE STRAORDINARIA MANUFATTO PADERNO DUGNANO KM 132+500	2.000.000,00
MANUTENZIONE STRAORDINARIA MANUFATTO VILLORESI PADERNO DUGNANO KM 135+375	1.300.000,00

SP. BINASCO MELEGNANO DEMOLIZIONE E RICOSTRUZIONE DI MANUFATTI STRADALI ESISTENTI	5.727.139,99
SP209-SP415-SP105 DEMOLIZIONE E RICOSTRUZIONE DI MANUFATTI STRADALI ESISTENTI	5.543.000,00
SP412 DELLA VAL TIDONE DEMOLIZIONE E RICOSTRUZIONE DI MANUFATTI STRADALI ESISTENTI	4.631.920,00

ALTRA EDILIZIA PUBBLICA E INFRASTRUTTURE INFORMATICHE (importi in euro)

Opera	Opere non avviate nel 2023
MANUTENZIONE STRAORDINARIA DI STABILI ADIBITI A CASERME, PREFETTURA ED EDILIZIA DIVERSA	2.200.000,00
MANUTENZIONI STRAORDINARIE EDILI ED IMPIANTISTICHE IN EDIFICI ISTITUZIONALI AD USO UFFICI E SERVIZI GENERALI	2.500.000,00
LAVORI DI RIQUALIFICAZIONE PALAZZINA NEL PARCO IDROSCALO - III LOTTO	343.418,59
LAVORI DI RIQUALIFICAZIONE SPONDE BACINO IDROSCALO E CONTENIMENTO MACROFITE	831.030,00

La tabella 3, in coda alla relazione, elenca gli impegni e il relativo fondo pluriennale vincolato per contributi agli investimenti e altri trasferimenti di capitale, comprensivi delle reimputazioni degli anni precedenti.

Per quanto attiene agli investimenti indiretti, pari a euro 13,7 milioni, circa euro 3,1 milioni sono composti da fondo pluriennale vincolato.

I trasferimenti principali riguardano il PNRR, per euro 5,4 milioni di impegni 2023 ed euro 14,9 mila di FPV ed in particolare:

- PNRR M5C2 2.3 contributi ai Comuni per progetto PINQUA: euro 20.360,93;
- PNRR M5C2-I2.2 contributi ai Comuni per progetto PIANI URBANI INTEGRATI SPUGNA: euro 5.393.017,36, più 14.996,64 di FPV.

Tra gli altri contributi si segnalano i seguenti impegni comprensivi di FPV:

- trasferimenti per prolungamento linee metropolitane e tramviarie e connessi lavori di riqualificazione: euro 2.375.689,03;
- trasferimenti a favore di Comuni per azioni di compensazione ambientale, risanamento, forestazione, riqualificazione, opere idrauliche: euro 1.968.888,91;
- trasferimenti alle agenzie TPL: euro 1.996.299,20;
- contributo alla Provincia di Monza e Brianza per la variante al Centro ospedaliero di Monza: euro 863.820,74;
- trasferimento ad istituti scolastici per acquisto arredi: euro 1.053.000,00.

Spese per incremento di attività finanziarie

La spesa di euro 4,5 milioni è relativa all'accantonamento di competenza dell'anno 2023 della quota capitale del prestito obbligazionario 2003/2033 (di complessivi euro 134 milioni), il cui rimborso è interamente previsto alla scadenza (c.d. modalità bullet).

Gestione residui

Premessa

Il Conto del bilancio non è limitato soltanto alla verifica della gestione autorizzatoria proveniente dalla competenza ma anche a quella sugli accertamenti di entrata e sugli impegni di spesa riguardanti i precedenti esercizi e che risultano ancora in essere all'inizio dell'anno di riferimento del Conto.

Ciò spiega il perché la modulistica del Conto, sebbene il modello ufficiale si presenti come unico, di fatto preveda due distinte parti, quella riferita alla gestione della competenza e quella riguardante la gestione dei residui.

Il comma n. 3 dell'art. 228 del D.Lgs. n. 267/2000 prevede che prima dell'inserimento nel Conto del bilancio dei residui attivi e passivi l'ente locale provvede all'operazione di riaccertamento degli stessi, consistente nella revisione delle ragioni del mantenimento in tutto o in parte dei residui e della corretta imputazione in bilancio secondo le modalità previste dall'art. 3, comma 4, del D.Lgs. 118/2011". Pertanto, non solo impone un monitoraggio costante dei residui durante la gestione, ma esige che essi siano espressamente sottoposti ad esame prima del loro inserimento tra le componenti del Conto.

La ratio è facilmente rintracciabile nella considerazione che essi concorrono, unitamente alla gestione di competenza, alla formazione del risultato contabile di amministrazione. Il riaccertamento dei residui è quindi un adempimento che vede il concorso di più soggetti, da un lato gli Uffici Finanziari con la tenuta aggiornata delle scritture contabili, dall'altro i dirigenti responsabili della gestione dell'entrata o della spesa, con la valutazione della sussistenza dei presupposti e l'autorizzazione all'inserimento dei residui attivi e passivi fra le componenti del Conto.

Si richiama pertanto integralmente il Decreto sindacale con il quale si è proceduto si è proceduto al riaccertamento ordinario dei residui.

Risultato della gestione dei residui

Per l'esercizio in corso di rendicontazione l'operazione di riaccertamento delle entrate e delle spese ha determinato un risultato negativo pari a euro 3,7 milioni, contribuendo in tal senso alla formazione del risultato di amministrazione.

A seguito della deliberazione di Consiglio Metropolitan n. 24 del 27/07/2022 ed al subentro nei rapporti attivi e passivi dell'Istituzione Idroscalo di Milano, si segnala che sono altresì stati contabilizzati all'1/1/2023 residui passivi per euro 1.193.991,67 e residui attivi per euro 1.656.178,89 derivanti dal bilancio della stessa Istituzione, per cui si registra uno scostamento rispetto ai residui di Città metropolitana al 31/12/2022. La differenza tra i residui attivi e passivi pari a euro 463 mila contribuisce, pertanto, alla determinazione dell'avanzo residui di 3,7 milioni.

PROSPETTO DIMOSTRATIVO DELLA COMPOSIZIONE DELL' AVANZO
(in migliaia di euro)

	2019	2020	2021	2022	2023
Quota non applicata dell'avanzo anno precedente (a)	290.345	347.946	382.576	465.344	519.971
avanzo Istituzione Idroscalo al netto del fondo di cassa					463
(+) Minori uscite in conto residui	8.104	4.803	4.441	14.644	7.898
(-) Minori entrate in conto residui	0	55	13.643	10.115	11.654
(+) Maggiori entrate in conto residui	1.140	0	0	0	
Quota proveniente da gestione residui (b)	9.244	4.748	-9.202	4.529	-3.756
(+) accertamenti in conto competenza	434.474	483.858	545.296	519.587	695.713
(-) impegni in conto competenza	363.400	378.641	437.294	436.097	619.312
(+) FPV entrata	89.992	99.752	101.876	118.394	128.830
(-) FPV spesa	99.752	101.876	118.394	128.830	127.705
Quota proveniente da gestione di competenza (c)	61.314	103.093	91.484	73.054	77.526
(+) quota applicata avanzo esercizio precedente (d)	40.013	52.970	126.181	125.695	148.651
A V A N Z O (a+b+c+d)	400.916	508.757	591.039	668.622	742.855

Come si può vedere nella seguente tabella, il metodo di calcolo considera il Fondo pluriennale vincolato (FPV) di entrata a copertura delle spese reimputate agli anni 2023 e successivi.

Considerando la gestione dei residui di tutto l'anno, possiamo così riassumerla:

Risultato della gestione residui 2023 e retro

Fondo di cassa al 31/12/2022	+	Euro	751.576.419,02
Riscossioni in conto residui	+	Euro	123.967.879,01
Pagamenti in conto residui	-	Euro	142.082.991,14
Residui attivi riaccertati (rimasti da introitare)	+	Euro	328.768.566,45
Residui passivi riaccertati (rimasti da pagare)	-	Euro	268.070.713,75
1° risultato parziale	+	Euro	794.159.159,59
Quota di avanzo 2022 applicato all'esercizio 2023	-	Euro	148.651.011,25
2° risultato parziale	+	Euro	645.508.148,34
Residuo avanzo 2022 (compreso idroscalo)	-	Euro	520.432.957,85
FPV entrata	-	Euro	128.829.822,82
Risultato contabile	+	Euro	-3.754.632,33

Come confermato dal saldo degli scarti:

Risultato della gestione residui 2023 e retro: analisi degli scarti

Minori spese gestione 2022 e retro	+	Euro	7.898.641,16
Minori entrate gestione 2022 e retro	-	Euro	37.370.642,99
Maggiori entrate gestione 2022 e retro	+	Euro	25.717.369,50
Risultato contabile	+	Euro	-3.754.632,33

Per il dettaglio si rimanda alle tabelle delle minori entrate e spese allegate al "Rendiconto della gestione 2023".

Si riportano di seguito le analisi di dettaglio a dimostrazione dei saldi sopra presentati. I dati ai quali si farà riferimento sono elencati nelle tabelle 23 e 24 di seguito riportate.

ENTRATA - RESIDUI ATTIVI
(in migliaia di euro)

TITOLI	RESIDUI DA ESERCIZI PRECEDENTI ALL'1/1/2023	RISCOSSIONI	MINORI / MAGGIORI ENTRATE DA RENDICONTO 2023	RESIDUI DA RIPORTARE
	(x)	(b)	(c)	(d=x-b-c)
TIT. I - Entrate correnti di natura tributaria, contributiva e perequativa	53.356	57.080	7.078	3.355
TIT. II - Trasferimenti correnti	42.254	10.472	-10	31.772
TIT. III - Entrate extratributarie	266.657	30.767	-16.585	219.305
TIT. IV - Entrate in conto capitale	69.045	22.014	-2.134	44.897
TIT. V - Entrate da riduzione di attività finanziarie	32.772	3.634	- 3	29.136
TIT. VI - Accensione di prestiti	-	-	-	-
TIT. VII - Anticipazioni da istituto tesoriere/cassiere	-	-	-	-
TIT. IX - Entrate per conto terzi e partite di giro	304	1	-	304
TOTALE	464.389	123.968	-11.653	328.769

SPESA - RESIDUI PASSIVI
(in migliaia di euro)

TITOLI	RESIDUI DA ESERCIZI PRECEDENTI ALL'1/1/2023	PAGAMENTI	RIACCERTAMENTO RESIDUI – MINORI RESIDUI O ECONOMIE	RESIDUI DA RIPORTARE
	(x)	(b)	(c)	(d=x-b-c)
TIT. I - Spese correnti	375.308	115.265	-5.919	254.124
TIT. II - Spese in conto capitale	39.786	24.079	-1.979	13.727
TIT. III - Spese per incremento attività finanziarie	-	-	-	-
TIT. IV - Rimborso di prestiti	-	-	-	-
TIT. V - Chiusura anticipazioni da istituto tesoriere/cassiere	-	-	-	-
TIT. VII - Spese per conto terzi e partite di giro	2.959	2.739	-	220
TOTALE	418.052	142.083	-7.899	268.071

Per quanto riguarda il mantenimento dei residui di anzianità superiore a 5 anni, è stato allegato l'elenco dei residui attivi e passivi degli anni 2017 e retro al volume del conto del bilancio, con le relative motivazioni di mantenimento indicate dai competenti settori.

Parte corrente

I residui attivi di parte corrente ovvero dei primi tre titoli di bilancio (2022 e retro) riportati nella gestione 2023 erano pari a 362,3 milioni di euro. Nel corso della gestione sono stati incassati per 98,3 milioni e sono stati diminuiti per 9,5 milioni di euro (saldo tra maggiori e minori entrate). A fine anno i residui attivi non ancora estinti sono pari a 254,4 milioni di euro (227 milioni nel 2022). Ad essi vanno sommati i residui attivi generati dalla gestione corrente, pari a 143,9 milioni di euro, per un totale complessivo di 398,3 milioni di euro.

La gestione dei residui attivi, come già accennato in precedenza, risente anche delle cancellazioni relative alle entrate iscritte a residuo, ma rateizzate secondo quanto prescritto dal principio contabile come da ultimo modificato.

La modifica al principio contabile applicato della contabilità finanziaria, apportata con decreto ministeriale del 1/9/2021, ha previsto che: “La rateizzazione di un’entrata esigibile negli esercizi precedenti determina la cancellazione del residuo attivo dalle scritture della contabilità finanziaria e l’accertamento del medesimo credito nell’esercizio in cui viene concessa la rateizzazione con imputazione agli esercizi previsti dal piano di rateizzazione. Tali registrazioni possono essere effettuate nel corso del riaccertamento ordinario dei residui...”.

I residui passivi di parte corrente (Titolo primo e terzo) riportati nella gestione 2023 erano pari a 375,3 milioni di euro. Di essi ne sono stati pagati 115,3 milioni (110,9 milioni nel 2022); sono state inoltre accertate economie di spesa per 5,9 milioni (7,6 milioni nel 2022). A fine anno, i residui passivi da riportare nel 2023 sono pari a 254,1 milioni, da sommare a quelli derivanti della gestione corrente, pari a 163,2 milioni, per un totale di 417,3 milioni di euro.

A livello di dettaglio, le minori entrate correnti sono ascrivibili in particolare:

- ai trasferimenti correnti: - 1,8 milioni di euro, da ricondurre principalmente al contributo da Città Metropolitana di Milano a Istituzione Idroscalo nonché al contributo regionale per spese di personale delle funzioni mercato del lavoro;
- alle entrate correnti: - 71.500 euro esclusivamente per il tributo provinciale per le funzioni di tutela, protezione e igiene dell'ambiente;
- alle entrate extratributarie: - 33,1 milioni di euro determinati, in particolar modo dalla cancellazione di poste relative a sanzioni strade per -28,3 milioni di euro, per - 3,03 milioni di euro dalla cancellazione di poste derivanti da sanzioni in materia di rifiuti solidi urbani , per - 853 mila euro circa dalla cancellazione di entrate derivanti da rimborsi di somme non dovute o incassate in eccesso da Amministrazioni Locali in particolare per spese di gestione, per - 27 mila euro circa dalla cancellazione di entrate derivanti da locazione di beni immobili, per -16 mila euro circa dalla cancellazione di entrate derivanti da concessioni su beni.

Le maggiori entrate correnti sono attribuibili in misura maggioritaria (16,5 milioni di euro) a entrate extratributarie derivanti da introiti da contravvenzioni al codice della strada, per 7,1 milioni di euro a introiti da tributo provinciale per le funzioni di tutela, protezione e igiene dell'ambiente, per 978 mila euro per contributo da Regione per spese di personale delle funzioni del mercato del lavoro.

Le minori spese correnti, invece, sono costituite principalmente dalla cancellazione di residui passivi relativamente alle spese per l'occupazione connesse al fondo regionale disabili per 2,5 milioni di euro, ai trasferimenti correnti a settore Idroscalo per 1,1 milioni di euro, alla quota relativa al fondo per manutenzioni del settore Idroscalo per 822 mila euro, alle spese per riscaldamento ed utenze per 282 mila euro, al fondo per il potenziamento dei Centri per l'Impiego per 176 mila euro ed alle spese derivanti dalla tassa sui rifiuti solidi urbani per 72 mila euro.

Parte investimenti

Per quanto concerne le entrate e le spese per investimenti, è stata effettuata una particolare verifica delle poste di bilancio considerata la stretta correlazione tra le une e le altre.

Gli impegni residui delle spese del Titolo II all’inizio dell’esercizio 2023 sono stati riportati per un importo di 39,8 milioni di euro (36,5 milioni nel 2022). I pagamenti eseguiti in corso di esercizio ammontano a 24 milioni (19,8 milioni nel 2022). Sono state inoltre accertate economie di spesa per 1,9 milioni di euro (6,9 milioni nel 2022). A fine anno, i residui passivi da riportare sulla gestione 2023 ammontano a 13,8 milioni di euro

(10,1 milioni nel 2022). Incrementandoli con quelli derivanti dalla gestione corrente, pari a 29,3 milioni, raggiungono un totale di 43 milioni di euro.

Per il dettaglio si rimanda alle tabelle delle minori spese allegate al rendiconto della gestione.

Si evidenzia che le entrate del Titolo IV e V (corrispondenti nel loro insieme al vecchio Titolo IV), che finanziano parte delle spese del Titolo II, sono state riportate nell'esercizio 2023 per un totale di 101,8 milioni di euro (93,5 milioni nel 2022). Di questa somma, in corso d'anno sono stati riscossi 25,7 milioni di euro (17,1 milioni nel 2022), mentre sono state diminuite le entrate residue per 2,1 milioni di euro (nel 2022 erano state invece diminuite di 4,2 milioni di euro). A conclusione di esercizio i residui attivi da riproporre sulla gestione 2024 assommano a 74,03 milioni di euro (72,3 milioni nel 2022), da incrementare con quelli della gestione corrente, pari a 35,3 milioni, per un totale di 109,3 milioni di euro circa.

Con riferimento alla sola gestione dei residui (2023 e retro) l'importo dei residui attivi del Titolo IV da riportare nell'esercizio 2024 è da riferire principalmente a contributi agli investimenti da parte di Amministrazioni Pubbliche per 79,2 milioni e da altri soggetti per 866 mila euro circa tra cui si evidenziano:

- fondo statale "Patto per Milano" di 13,6 milioni di euro per manutenzioni straordinarie;
- contributi da comuni ed altri enti pubblici per la realizzazione di opere, soprattutto viabili tra cui: 3 milioni di euro di contributi dalla Regione, dalla Provincia di Bergamo e dai comuni di Cassano d'Adda e Inzago per la realizzazione della variante di Cassano lungo al S.P. ex S.S. 11; 12.100 euro dal Ministero dell'Interno per il progetto "Ponte Lambro" e 76 mila euro dal Ministero delle Infrastrutture e della mobilità sostenibile per la manutenzione straordinaria sul Ponte Lambro meridionale; 3,5 milioni dal MIT come contributo per la manutenzione stradale nell'ambito dell'implementazione delle ciclovie; 7,9 milioni di euro come contributi dalla Regione Lombardia rispettivamente per il potenziamento della ex S.S. 415 Paullese; 159.500 euro quali contributi regionali per lavori sui laboratori dell'Istituto Alberghiero Vespucci; 50.000 euro quale contributo dei comuni di Vanzago, Rho e Pregnana M. per la realizzazione della variante est lungo la SP 172 Baggio Nerviano, 315.000 euro quale trasferimento dal comune di Vimercate per la realizzazione della tangenziale sud-est variante alla SP 2 Monza-Trezzo;
- 7,5 milioni di euro di contributi da parte di diversi Enti per la realizzazione della metrotranvia Milano - Seregno;
- contributo da altri soggetti (Aspi-EXPO) è principalmente destinato al finanziamento di opere stradali in particolare della realizzazione del raccordo tra il nuovo tracciato della strada statale 233 Varesina per 866 mila euro;
- contributi regionali di 145 mila euro per la manutenzione straordinaria della rete viaria di interesse regionale.

Con riguardo alla gestione delle risorse Next Generation EU, si segnalano principalmente i seguenti residui attivi da riportare riferiti al titolo IV:

- PNRR M4-C1-I 3.3 - Piano di messa in sicurezza e riqualificazione dell'edilizia scolastica per euro 15,4 milioni;
- PNRR M5-C2-I 2.2 - Piani urbani integrati per euro 18,6 milioni;
- PNRR M2-C3-I 1.1 - Efficientamento energetico degli edifici pubblici per euro 1,3 milioni.

Le minori entrate rilevate nel Titolo IV derivanti dal riaccertamento dei residui sono state così determinate:

- minori contributi per 1,9 milioni di euro legate al progetto "Ponte Lambro";
- minori contributi per 215 mila euro per interventi su immobili scolastici.

Le entrate del Titolo V ricomprendono le entrate derivanti dai contratti di mutui e di prestiti perfezionati negli anni pregressi, che fanno riferimento a somme depositate presso la Cassa Depositi e Prestiti S.p.A. in attesa di un loro impiego a favore di investimenti a cui sono finalizzate. Si riscontrano riscossioni per circa 505 mila euro. L'introito per alienazioni finanziarie si riferisce alla cessione della partecipazione Asam a Regione Lombardia.

Situazione di cassa

Il Conto del Tesoriere e le correlate registrazioni contabili degli Uffici Finanziari evidenziano un fondo di cassa al 31/12/2023 di euro 827.684.042,57. L'incremento del fondo di euro 76.107.623,55 scaturisce dalla somma algebrica dei saldi derivanti dalla gestione residui e da quella di competenza: nel primo caso il saldo di euro 18.115.112,13 tra riscossioni e pagamenti in conto residui è negativo, mentre nel secondo caso il saldo tra riscossioni e pagamenti in conto competenza è positivo di euro 94.222.735,68.

Data la sospensione del regime di tesoreria mista ai sensi dell'art. 35 del D.L. n. 1/2012, prorogata dal comma 395 della Legge 190/2014 fino al 2021 e successivamente ulteriormente prorogato fino al 2025 dall'art.164 della Legge di Bilancio 2022 n. 234 del 30/12/2021, nel corso dell'anno 2023 la Città metropolitana di Milano continua ad avere sui conti fruttiferi presso il Tesoriere disponibilità di somme derivanti unicamente da mutui e prestiti non assistiti da contribuzione dello Stato o da altri enti pubblici. Pertanto, al 31/12/2023 le liquidità giacenti in Banca d'Italia ammontano ad euro 803.926.049,85 e quelle presso il Tesoriere ad euro 23.757.992,72. Tra le riscossioni l'importo di euro 358.794.841,67 è da riferire ad entrate correnti (Titoli I, II e III), mentre le entrate per investimenti (Titoli IV, V e VI) sono state pari a euro 72.611.911,03 e, infine, quelle derivati da riscossioni sulle ex partite di giro (Titolo IX) sono state di euro 209.097.614,28.

Considerando le RISCOSSIONI DELLE ENTRATE CORRENTI DI COMPETENZA, le voci principali sono da riferirsi principalmente ai primi tre titoli delle entrate; con riferimento al Titolo I sono rappresentate da quelle relativa all'imposta di trascrizione al PRA (105,2 milioni di euro circa con riferimento al solo conto competenza) e dall'imposta sulle assicurazioni RC auto (72,5 milioni in conto residui e competenza), mentre per il Titolo II (sempre c residui e competenza) gli importi più cospicui sono da attribuire ai contributi straordinari statali di 5,7 milioni di euro (D.L. 17 e 50/2022), il contributo dallo Stato di risorse aggiuntive per l'esercizio di funzioni fondamentali per 8 milioni di euro, nonché dai trasferimenti regionali relativi al fondo disabili - piano per l'occupazione di 14,7 milioni circa, e a quelli relativi alle entrate per il funzionamento del mercato del lavoro per 20,7 milioni di euro, al fondo per l'esercizio delle competenze in materia di concessioni e derivazioni d'acqua per 1,8 milioni, ai trasferimenti regionali per funzioni non fondamentali per 1,75 milioni di euro.

Per quanto riguarda le entrate del Titolo III le voci più cospicue sono quella relativa alle contravvenzioni al codice della strada per violazione del limite massimo di velocità (23,9 milioni di euro). Se guardiamo agli altri titoli di entrata spiccano per 11,2 milioni di euro la voce relativa alle entrate provenienti dal PNRR "Next Generation EU" per la manutenzione straordinaria degli edifici scolastici; per 14,6 milioni per la manutenzione straordinaria della rete stradale da fondi statali e 2,2 milioni di euro circa da fondi regionali; 7,3 milioni di euro circa per i lavori di riqualificazione della S.P. ex S.S. 415 "Paullese" da fondi regionali e 1,2 milioni di euro dallo Stato per riqualifica e potenziamento; il trasferimento da parte del MIMS (DM 225/2021) per la messa in sicurezza di ponti e viadotti esistenti e per la realizzazione di nuovi in sostituzione di quelli esistenti per 4,8 milioni di euro; il rimborso della quota capitale del mutuo da parte di ATO per 1,8 milioni e l'alienazione della partecipazione in ASAM per circa 6,8 milioni di euro. Le entrate derivanti dalla vendita di immobili sono sensibilmente diminuite rispetto al 2022 e ammontano a complessivi 6,4 milioni di euro circa, si riferiscono alla vendita

di una unità immobiliare, ex Tesoreria, sita in Milano in via Corridoni (1.050.000 euro) e della caserma dei Vigili del Fuoco di via Messina a Milano (5 milioni di euro).

Con riferimento alla GESTIONE DEI RESIDUI le voci principali di entrata sono quelle dell'imposta sulle assicurazioni RC auto (35,5 milioni di euro), il tributo provinciale per le funzioni di tutela, protezione e igiene dell'ambiente (21,5 milioni di euro), oltre che delle entrate per violazioni al limite di velocità per 25,3 milioni di euro. Con riferimento alle entrate per investimenti spiccano le voci relative ai contributi agli investimenti da Amministrazioni Pubbliche per 20,5 milioni di euro, mentre tra le entrate per riduzione di attività finanziarie troviamo per 3,1 milioni di euro l'alienazione della partecipazione in ASAM.

Parimenti, tra i pagamenti l'importo di euro 264.491.839,40 riguarda le spese di parte corrente (Titoli I), l'importo di euro 71.025.242,44 è da riferirsi ai pagamenti per spese di investimento (Titolo II) e per incremento di attività finanziarie di euro 4.466.666,68 (Titolo III). Infine, euro 207.281.393,89 a movimenti riguardanti i servizi per conto di terzi e le partite di giro (Titolo VII).

Il saldo di cassa all'inizio dell'anno 2023 di euro 751.576.419,02 si articola nelle quote: vincolata pari a euro 138.396.249,97 e libera pari a euro 613.180.169,05. Al 31/12/2023 la quota vincolata compresa nel fondo di cassa risultante dai conti correnti presso il Tesoriere e in Banca d'Italia è pari a euro 303.584.824,14 e quella non vincolata a euro 524.099.218,43.

Date le disponibilità di cassa, la Città metropolitana di Milano non ha utilizzato l'anticipazione di tesoreria e non ha utilizzato entrate a destinazione vincolata per il pagamento di spese correnti.

Per quanto riguarda il tasso di interesse sui conti correnti, quello sui conti fruttiferi di Tesoreria Unica presso la Banca d'Italia è rimasto a 0,001%.

Dal 19/07/2018 il Servizio di tesoreria è stato affidato, a seguito di procedura di gara, a Banca Intesa Sanpaolo S.p.A.. L'offerta in sede di gara prevede che il tasso di interesse si basi sull'Euribor 3 mesi (base 365), media del trimestre precedente a quello di riferimento. Nel caso in cui l'Euribor fosse negativo, come verificatosi negli ultimi anni, nulla è addebitato all'Ente.

Tempi pagamento delle fatture commerciali

L'art. 41 del D.L. 24/04/2014 n. 66 ha introdotto per le pubbliche amministrazioni, a decorrere dall'esercizio 2014, l'obbligo di allegare alle relazioni ai bilanci consuntivi o di esercizio un prospetto attestante l'importo dei pagamenti relativi a transazioni commerciali effettuate dopo la scadenza dei termini previsti dal decreto legislativo n. 231 del 2002, nonché un indicatore dei propri tempi medi di pagamento relativi agli acquisti di beni, servizi e forniture.

Il calcolo dell'indicatore annuali di tempestività dei pagamenti relativo all'anno 2023 è stato fatto sulla base delle modalità di cui al DPCM del 22/09/2014, in termini di ritardo medio di pagamento ponderato in base all'importo delle fatture, attribuendo pertanto un peso maggiore ai casi in cui sono pagate in ritardo le fatture che prevedono il pagamento di somme più elevate.

Tale indicatore è calcolato come la somma, per ciascuna fattura emessa a titolo corrispettivo di una transazione commerciale, dei giorni effettivi intercorrenti tra la data di scadenza della fattura o richiesta equivalente di pagamento e la data di pagamento ai fornitori, moltiplicata per l'importo dovuto e rapportata alla somma degli importi pagati nel periodo di riferimento.

Ai fini del calcolo dell'indicatore si intende per:

- “transazione commerciale”, i contratti, comunque denominati, tra imprese e pubbliche amministrazioni, che comportano, in via esclusiva o prevalente, la consegna di merci o la prestazione di servizi contro il pagamento di un prezzo;
- “giorni effettivi”, tutti i giorni da calendario, compresi i festivi;
- “data di pagamento”, la data di trasmissione dell'ordinativo di pagamento in tesoreria;
- “data di scadenza”, i termini previsti dall'art. 4 del decreto legislativo 09/10/2002, n. 231, come modificato dal decreto legislativo 09/11/2012, n. 192;
- “importo dovuto”, la somma da pagare entro il termine contrattuale o legale di pagamento, comprese le imposte, i dazi, le tasse o gli oneri applicabili indicati nella fattura o nella richiesta equivalente di pagamento.

Sono esclusi dal calcolo i periodi in cui la somma era inesigibile, essendo la richiesta di pagamento oggetto di contestazione o contenzioso.

In base alle modalità sopraindicate, alla Città metropolitana di Milano, su un totale, per l'anno 2023, di fatture pagate per un importo di euro 131.046.192,04 risulta un indicatore annuale di tempestività dei pagamenti pari a -16,00 giorni (il dettaglio delle procedure di calcolo è conservato in atti).

L'indicatore annuale è stato pubblicato entro il 31 gennaio dell'anno successivo a quello di riferimento nella sezione Amministrazione trasparente del sito istituzionale dell'Ente.

Si rileva inoltre che l'importo dei pagamenti relativi a transazioni commerciali effettuate dopo la scadenza dei termini previsti è stato pari a euro 15.968.130,28.

Questa Amministrazione, già con deliberazione 421 del 29/11/2011, aveva affrontato il tema della tempestività dei pagamenti con l'individuazione di misure organizzative riportate nella sezione Amministrazione Trasparente del sito istituzionale.

Anche l'**indicatore di ritardo annuale dei pagamenti** delle transazioni commerciali, introdotto dalla legge 145/2018, art.1, c.859, lett. b), è pari a -16,00 giorni, come risulta dalla piattaforma dei crediti commerciali della Ragioneria Generale dello Stato (RGS) ed è stato calcolato, stante la nota IFEL del 23.11.2019, quale media dei ritardi di pagamento, ponderata in base all'importo delle fatture pagate come debito commerciale, includendo le fatture scadute (comprese quelle non ancora pagate) dell'anno e le fatture non scadute e pagate nell'anno.

L'**ammontare complessivo dei debiti scaduti**, al 31/12/2023, ai sensi dell'art. 33 del D. Lgs. 33/2013 nel testo modificato dal D. Lgs. n. 97/2016, è risultato pari a euro 63.062,45 (al netto di Iva) e il numero delle imprese creditrici è 6.

I dati sopra esposti, calcolati sulla base delle risultanze contabili di codesto Ente, corrispondono ai valori pubblicati sulla piattaforma di RGS.

Fascicolo 5.8/2023/10

ATTESTAZIONE DEI TEMPI DI PAGAMENTO
(art. 41, c. 1 D.L. 66/2014 convertito nella L. n. 89/2014)

L'art. 41, comma 1 del D.L. 66/2014 prevede che a decorrere dall'esercizio 2014, alle relazioni ai bilanci consuntivi o di esercizio delle pubbliche amministrazioni, di cui all'articolo 1, comma 2, del decreto legislativo 30 marzo 2001, n. 165 è allegato un prospetto, sottoscritto dal rappresentante legale e dal responsabile finanziario, attestante l'importo dei pagamenti relativi a transazioni commerciali effettuati dopo la scadenza dei termini previsti dal decreto legislativo 9 ottobre 2002, n. 231, nonché l'indicatore annuale di tempestività dei pagamenti di cui all'articolo 33 del decreto legislativo 14 marzo 2013, n. 33. Si attestano pertanto i seguenti dati relativi all'anno 2023, precisando che il calcolo dell'indicatore è stato effettuato secondo le modalità di cui al DPCM del 22 settembre 2014. Il valore negativo dell'indicatore annuale significa che i pagamenti sono avvenuti mediamente in anticipo rispetto alla scadenza.

ANNO 2023 Indicatore annuale di tempestività dei pagamenti - 16,00 giorni	
Importo totale pagamenti	Importo totale pagamenti oltre i termini di scadenza
131.046.192,04	15.968.130,28

Art. 33 del D.Lgs. 33/2013, come modificato dall'art. 29 comma 1 del D.Lgs. 97/2016

Ammontare complessivo dei debiti	N. Imprese creditrici
63.062,45	6

Legge n. 145 del 30.12.2018 art.1 comma 859

Indicatore di ritardo annuale di dei pagamenti - 16,00 giorni

Milano, 06/05/2024

Il Rappresentante legale
Sindaco della Città Metropolitana di Milano

Giuseppe Sala

Il Responsabile finanziario
Direttore Dipartimento Ragioneria Generale

Ermanno Matassi

AVANZO APPLICATO E NON UTILIZZATO

Tipo scheda	Centro di responsabilità	Codice	Descrizione	Capitolo	Titolo	Tipo vincolo	Avanzo vincolato al 31/12/2022	Risorse applicate 2023	Impegni 2023	Impegni esercizi futuri finanziati con fpv 2023	risorse applicate e non impegnate	motivazione mancato impegno
Capitoli vincolati	AA006 AREA INFRASTRUTTURE	2010AL001	AIPO: ADEGUAMENTO IDRAULICO C.S.N.O.	9062007	1	Vincoli derivanti da trasferimenti	253.843,77	253.721,78	0,00	0,00	253.721,78	In corso verifica quote incentivi prima di procedere alla restituzione fondi ad AIPO
Capitoli vincolati	AA009 AREA AMBIENTE E TUTELA DEL TERRITORIO	2018UE007	UE: PROGETTO NATURE4CITIES	20000238 9021063 9021078	1	Vincoli derivanti da trasferimenti	80.633,54	40.000,00	0,00	0,00	40.000,00	Lo stanziamento era stato richiesto per incarichi a supporto dei progetti PNRR in collaborazione con la Direzione Generale. Incarichi non assegnati
Capitoli vincolati	AA009 AREA AMBIENTE E TUTELA DEL TERRITORIO	2019EL002	CM VENEZIA: PROGETTO DESK NELL'AMBITO PON GOVERNAN	20000021 8011064	1	Vincoli derivanti da trasferimenti	5.030,29	5.030,29	0,00	3.343,31	1.686,98	Lo stanziamento era stato richiesto per l'affidamento del corso di lingua inglese. Non è stato necessario impegnare l'intera somma
Capitoli vincolati	AA013 DIPARTIMENTO RISORSE UMANE E ORGANIZZAZIONE	2021AVT01	AVANZO VINCOLATO PER TRASFERIMENTI: SPESE PERSONALE MERCATO DEL LAVORO	20000502	1	Vincoli derivanti da trasferimenti	715.626,61	715.626,61	374.083,61	0,00	341.543,00	Somma eccedente le necessità, da utilizzare negli anni successivi
Capitoli vincolati	AA013 DIPARTIMENTO RISORSE UMANE E ORGANIZZAZIONE	2021RG035	REGIONE: CONTRIBUTO SPESE PERSONALE PER RUNTS	20000260	1	Vincoli derivanti da trasferimenti	350.750,48	327.717,00	282.864,72	44.851,28	1,00	arrotondamento
Capitoli vincolati	AA013 DIPARTIMENTO RISORSE UMANE E ORGANIZZAZIONE	2022AVL03	COMPENSI AI LEGALI	1111081	1	Vincoli derivanti da leggi e dai principi contabili	150.000,00	150.000,00	140.452,22	0,00	9.547,78	applicazione tetto di spesa ai sensi del DL 90/2014
Capitoli vincolati	AA014 DIPARTIMENTO APPALTI E CONTRATTI	2016ST004	STATO: SOGGETTO AGGREGATORE	20000895	1	Vincoli derivanti da trasferimenti	86.376,95	37.000,00	23.814,21	2.143,16	11.042,63	L'avanzo è stato applicato a più capitoli. E' stata sostenuta una minore spesa per un totale di €5.042,63 nell'acquisto con riferimento ai Capp. 1091013 (formazione differenza di €3.233), 1091017 (Licenze GTM differenza di €400,47), 1092004 (acquisto PC differenza di €856,84), 1112037 (condizionatori differenza di €552,32); inoltre, non si è più reso necessario sostenere la spesa inizialmente preventivata per un totale di €6.000,00 con riferimento ai capp. 1091012 (trasferite per €1.500), 1091014 (prestazioni specialistiche per €3.000), 1092003 (software per €1.500).
Capitoli vincolati	ST051 SETTORE RIFIUTI E BONIFICHE	2022PR004	PRIVATI: ESCUSSIONI DI GARANZIE SU RIFIUTI	9031001 9031019 9031018 9031023	1	Vincoli derivanti da leggi e dai principi contabili	114.452,02	114.452,02	0,00	0,00	114.452,02	L'importo è stato richiesto per il ripristino di un'area. La procedura non è stata avviata nel corso del 2023
Capitoli vincolati	ST080 SETTORE PIANIFICAZIONE TERRITORIALE GENERALE E RIGENERAZIONE URBANA	2020ST008	STATO: PROGETTO WELFARE METROPOLITANO	20000285 8011041	1	Vincoli derivanti da trasferimenti	6.800,00	3.150,00	0,00	3.108,81	41,19	La risorsa residua dalla differenza tra l'importo di 5000 euro stanziato e il relativo impegno di 4958,81 euro
Capitoli vincolati	ST080 SETTORE PIANIFICAZIONE TERRITORIALE GENERALE E RIGENERAZIONE URBANA	2021ST003	STATO: PROGETTO WELFARE	20000285	1	Vincoli derivanti da trasferimenti	57.817,90	48.817,90	0,00	44.737,90	4.080,00	Parte della risorsa pari a 817,90 è stata imputata sul 2024 con FPV ed il residuo deriva da un risparmio di spesa in quanto gli eventi sono stati organizzati con il supporto dell'Ordine degli Architetti
Capitoli vincolati	ST080 SETTORE PIANIFICAZIONE TERRITORIALE GENERALE E RIGENERAZIONE URBANA	2021ST009	STATO: PROGETTO WELFARE METROPOLITANO C/CAPITALE	40000215	1	Vincoli derivanti da trasferimenti	10.093,18	10.093,18	6.499,70	0,00	3.593,48	La risorsa deriva da un risparmio di spesa in quanto l'acquisto dell'hardware è avvenuto da parte di CMM in modalità centralizzata
Capitoli vincolati	ST082 SETTORE PARCO AGRICOLO SUD MILANO	2013PR008	PRIVATI: SANZIONI PASM	9052025	1	Vincoli derivanti da trasferimenti	33.462,08	28.000,00	27.980,04	0,00	19,96	Residuo importo non utilizzato
Capitoli vincolati	ST085 SETTORE QUALITA' DELL'ARIA, RUMORE ED ENERGIA	2018PR010	PRIVATI: VERIFICA IMPIANTI TERMICI	9081024 9081027 30000010	1	Vincoli derivanti da leggi e dai principi contabili	984.553,22	327.130,46	0,00	90.319,16	236.811,30	per: € 137.130,46 quote 2024 di 3 Lotti utilizzati per soli 2 Lotti per € 90.319,16; € 40.000,00 per un supporto professionale non aggiudicato nel 2023; € 150.000,00 per uno studio in materia di energia non ritenuto più necessario
Capitoli vincolati	ST086 SETTORE TURISMO E MARKETING TERRITORIALE	2018PR038	PRIVATI: SANZIONI TURISMO	30001130	1	Vincoli derivanti da leggi e dai principi contabili	16.784,10	3.927,98	0,00	0,00	3.927,98	2023 (imp. n. 3036/2023 e 310972023) sono stati assunti sul capitolo di spesa 7011020 e non 7011021 per maggior attinenza della spesa alla descrizione del capitolo (eventi, pubblicità) pertanto questi fondi verranno utilizzati in altra annualità.

AVANZO APPLICATO E NON UTILIZZATO

Capitoli vincolati	ST104 SETTORE PROGRAMMAZIONE ED EDILIZIA SCOLASTICA	2018ST001	STATO: MESSA IN SICUREZZA ELEMENTI NON STRUTTURALI	4022158 4022167 4022014	2	Vincoli derivanti da trasferimenti	102.935,21	38.296,17	0,00	0,00	38.296,17	nessità di approfondimenti per le quote incentivanti
Capitoli vincolati	ST104 SETTORE PROGRAMMAZIONE ED EDILIZIA SCOLASTICA	2018RG013	REGIONE: OPERE DI EDILIZIA SCOLASTICA	40000085 40000155 40000095 4022196	2	Vincoli derivanti da trasferimenti	863.312,76	170.000,00	34.386,80	0,00	135.613,20	avanzo applicato al cap. 4022027. Riprogrammazione della spesa legata all'intervento.
Capitoli vincolati	ST104 SETTORE PROGRAMMAZIONE ED EDILIZIA SCOLASTICA	2018ST013	STATO: OPERE DI EDILIZIA SCOLASTICA	40000023 4022099	2	Vincoli derivanti da trasferimenti	851.507,78	521.646,55	340.470,64	0,00	181.175,91	4022086 Euro 100.000 inizio lavori nel 2024 - 4022290 Euro 81.175,91 minore necessità a seguito contabilizzazione revisione prezzi
Capitoli vincolati	ST105 SETTORE STRADE E INFRASTRUTTURE PER LA MOBILITA' SOSTENIBILE	2013CS001	SANZIONI DA CODICE STRADA	vari	2	Vincoli derivanti da leggi e dai principi contabili	95.453,10	91.500,00	68.970,00	0,00	22.530,00	incentivi da liquidare
Capitoli vincolati	ST105 SETTORE STRADE E INFRASTRUTTURE PER LA MOBILITA' SOSTENIBILE	2014CS001	SANZIONI CODICE DELLA STRADA	vari	2	Vincoli derivanti da leggi e dai principi contabili	290.869,00	170.000,00	0,00	19.861,46	150.138,54	Riprogrammazione della spesa legata all'intervento.
Capitoli vincolati	ST105 SETTORE STRADE E INFRASTRUTTURE PER LA MOBILITA' SOSTENIBILE	2015CS001	E. 30000880 SANZIONI AL CODICE DELLA STRADA	vari	2	Vincoli derivanti da leggi e dai principi contabili	1.142.444,04	1.115.000,00	5.621,00	0,00	1.109.379,00	Riprogrammazione della spesa legata all'intervento.
Capitoli vincolati	ST105 SETTORE STRADE E INFRASTRUTTURE PER LA MOBILITA' SOSTENIBILE	2016SZ001	SANZIONI CODICE DELLA STRADA	vari	2	Vincoli derivanti da leggi e dai principi contabili	13.434.747,01	7.892.374,77	127.088,36	1.237.374,77	6.527.911,64	Riprogrammazione della spesa legata all'intervento.
Capitoli vincolati	ST105 SETTORE STRADE E INFRASTRUTTURE PER LA MOBILITA' SOSTENIBILE	2017SZ001	SANZIONI CODICE DELLA STRADA	vari	1	Vincoli derivanti da leggi e dai principi contabili	10.413.934,89	2.099.259,60	0,00	599.259,60	1.500.000,00	Riprogrammazione della spesa legata all'intervento.
Capitoli vincolati	ST105 SETTORE STRADE E INFRASTRUTTURE PER LA MOBILITA' SOSTENIBILE	2018SZ001	SANZIONI DERIVANTI DAL CODICE DELLA STRADA	vari	1	Vincoli derivanti da leggi e dai principi contabili	32.858.853,10	13.500.000,00	0,00	0,00	13.500.000,00	Riprogrammazione della spesa legata all'intervento.
Capitoli vincolati	ST105 SETTORE STRADE E INFRASTRUTTURE PER LA MOBILITA' SOSTENIBILE	2019RG017	REGIONE: VERIFICHE MONITORAGGIO MANUFATTI	20000027	1	Vincoli derivanti da trasferimenti	226.460,00	226.460,00	223.864,68	0,00	2.595,32	minore spesa
Capitoli vincolati	ST105 SETTORE STRADE E INFRASTRUTTURE PER LA MOBILITA' SOSTENIBILE	2019SZ001	SANZIONI DEL CODICE DELLA STRADA	vari	1	Vincoli derivanti da leggi e dai principi contabili	43.079.592,99	14.363.365,63	15.682,37	8.192.697,71	6.154.985,55	Riprogrammazione della spesa legata all'intervento.
Capitoli vincolati	ST105 SETTORE STRADE E INFRASTRUTTURE PER LA MOBILITA' SOSTENIBILE	2020ST030	STATO: MS PONTE SUL FIUME LAMBRO MERIDIONALE	40000084	2	Vincoli derivanti da trasferimenti	2.090.883,20	2.090.883,20	0,00	0,00	2.090.883,20	Riprogrammazione della spesa legata all'intervento.
Capitoli vincolati	ST105 SETTORE STRADE E INFRASTRUTTURE PER LA MOBILITA' SOSTENIBILE	2020ST032	MIT: MANUTENZIONE STRAORDINARIA SCUOLE	40000082	2	Vincoli derivanti da trasferimenti	1.263.159,49	1.263.159,49	0,00	0,00	1.263.159,49	Riprogrammazione della spesa legata all'intervento.
Capitoli vincolati	ST105 SETTORE STRADE E INFRASTRUTTURE PER LA MOBILITA' SOSTENIBILE	2020SZ001	SANZIONI DEL CODICE DELLA STRADA	vari	1	Vincoli derivanti da leggi e dai principi contabili	54.893.150,76	20.250.032,15	20.242.862,55	0,00	7.169,60	minore spesa
Capitoli vincolati	ST105 SETTORE STRADE E INFRASTRUTTURE PER LA MOBILITA' SOSTENIBILE	2021RG023	REGIONE: MANUTENZIONE STRAORDINARIA PONTI	40000340	2	Vincoli derivanti da trasferimenti	375.000,00	375.000,00	0,00	0,00	375.000,00	Riprogrammazione della spesa legata all'intervento.
Capitoli vincolati	ST105 SETTORE STRADE E INFRASTRUTTURE PER LA MOBILITA' SOSTENIBILE	2021ST020	MIT: MANUTENZIONE STRADE	20000055 20000056 20000057	1	Vincoli derivanti da trasferimenti	155.000,00	155.000,00	0,00	0,00	155.000,00	Riprogrammazione della spesa legata all'intervento.
Capitoli vincolati	ST105 SETTORE STRADE E INFRASTRUTTURE PER LA MOBILITA' SOSTENIBILE	2021ST022	MIT: MANUTENZIONE STRAORDINARIA SCUOLE	40000082	2	Vincoli derivanti da trasferimenti	2.315.792,40	2.315.792,40	0,00	0,00	2.315.792,40	Riprogrammazione della spesa legata all'intervento.
Capitoli vincolati	ST105 SETTORE STRADE E INFRASTRUTTURE PER LA MOBILITA' SOSTENIBILE	2021ST036	STATO MIMS: (DM 225/2021) MESSA IN SICUREZZA DI PONTI E VIADOTTI	40000441	2	Vincoli derivanti da trasferimenti	4.839.758,96	4.839.758,96	0,00	0,00	4.839.758,96	Riprogrammazione della spesa legata all'intervento.
Capitoli vincolati	ST105 SETTORE STRADE E INFRASTRUTTURE PER LA MOBILITA' SOSTENIBILE	2022EL007	COMUNE PANTIGLIATE: RESTITUZIONE SOMME	10052009	2	Vincoli derivanti da leggi e dai principi contabili	180.416,00	180.416,00	0,00	0,00	180.416,00	Riprogrammazione della spesa legata all'intervento.
Capitoli vincolati	ST105 SETTORE STRADE E INFRASTRUTTURE PER LA MOBILITA' SOSTENIBILE	2022PR012	PRIVATI: POTENZIAMENTO SP 103 CASSANESE	10052085	2	Vincoli derivanti da trasferimenti	168.579,01	168.579,01	0,00	0,00	168.579,01	Riprogrammazione della spesa legata all'intervento.
Capitoli vincolati	ST105 SETTORE STRADE E INFRASTRUTTURE PER LA MOBILITA' SOSTENIBILE	2022ST012	MIT: (D.M. 123/2020) PER PROGRAMMI STRAORDINARI DI MANUTENZIONE VIARIA	10052098	2	Vincoli derivanti da trasferimenti	3.300.000,00	3.300.000,00	0,00	0,00	3.300.000,00	Riprogrammazione della spesa legata all'intervento.
Capitoli vincolati	ST105 SETTORE STRADE E INFRASTRUTTURE PER LA MOBILITA' SOSTENIBILE	2022ST026	STATO MIMS: (DM 225/2021) MESSA IN SICUREZZA DI PONTI E VIADOTTI	10052068	2	Vincoli derivanti da trasferimenti	6.222.547,24	6.222.547,24	0,00	0,00	6.222.547,24	Riprogrammazione della spesa legata all'intervento.

AVANZO APPLICATO E NON UTILIZZATO

Capitoli vincolati	ST105 SETTORE STRADE E INFRASTRUTTURE PER LA MOBILITA' SOSTENIBILE	2022ST028	STATO MIMS: REDAZIONE DI PIANI, PROGETTI	1111200 10051172 10051173	1	Vincoli derivanti da trasferimenti	37.125,40	36.392,61	0,00	0,00	36.392,61	MINORE SPESA RISPETTO ALLA PREVISIONE
Capitoli vincolati	ST110 SETTORE POLITICHE DEL LAVORO, WELFARE METROPOLITANO E PROMOZIONE DELLE PARI OPPORTUNITA'	2015RG20K	FONDI REGIONALI PER L'OCCUPAZIONE DEI DISABILI	12021040 12021075	1	Vincoli derivanti da trasferimenti	1.639.133,84	690.833,34	292.485,84	310.000,00	88.347,50	Euro 88.347,50 non impegnate su Euro 690.833,34 di AV applicato
Capitoli vincolati	ST110 SETTORE POLITICHE DEL LAVORO, WELFARE METROPOLITANO E PROMOZIONE DELLE PARI OPPORTUNITA'	2015RG25K	FONDO REGIONE ORIENTAMENTI PER FORMAZIONE-LAVORO	15021058 15021006	1	Vincoli derivanti da trasferimenti	30.817,98	30.817,98	30.537,26	0,00	280,72	già finanziati da FPV
Capitoli vincolati	ST110 SETTORE POLITICHE DEL LAVORO, WELFARE METROPOLITANO E PROMOZIONE DELLE PARI OPPORTUNITA'	2017RG003	REGIONE: FONDO DISABILI-PIANO PER L'OCCUPAZIONE	12021033 12021047 12021048 12021050 12021051 12021075 12021078 20000540	1	Vincoli derivanti da trasferimenti	334.476,50	115.620,70	115.500,00	0,00	120,70	Riprogrammazione della spesa legata all'intervento.
Capitoli vincolati	ST110 SETTORE POLITICHE DEL LAVORO, WELFARE METROPOLITANO E PROMOZIONE DELLE PARI OPPORTUNITA'	2018RG002	REGIONE: DISABILI PIANO PER OCCUPAZIONE	20000540 12021039 12021040 12021041 12021047 12021048 12021050 12021051 12021075 12021078	1	Vincoli derivanti da trasferimenti	4.693.607,79	26.679,78	20.667,16	0,00	6.012,62	Euro 6.000,00 impegnato nel 2023 e poi mandato in economia
Capitoli vincolati	ST110 SETTORE POLITICHE DEL LAVORO, WELFARE METROPOLITANO E PROMOZIONE DELLE PARI OPPORTUNITA'	2018RG019	REGIONE: POTENZIAMENTO C.P.I.	40000036	2	Vincoli derivanti da trasferimenti	20.000,00	9.830,48	9.830,00	0,00	0,48	Arrotondamenti
Capitoli vincolati	ST110 SETTORE POLITICHE DEL LAVORO, WELFARE METROPOLITANO E PROMOZIONE DELLE PARI OPPORTUNITA'	2019RG030	REGIONE: FONDO CORRENTE PER POTENZIAMENTO C.P.I.	15011109 15012007	1	Vincoli derivanti da trasferimenti	469.956,94	469.956,94	0,00	0,00	469.956,94	Applicazione avanzo per progetti sul piano di potenziamento cpi, spesa non sostenuta per posticipo dell'intervento pianificato
Capitoli vincolati	ST110 SETTORE POLITICHE DEL LAVORO, WELFARE METROPOLITANO E PROMOZIONE DELLE PARI OPPORTUNITA'	2019RG031	REGIONE: FONDO CAPITALE PER POTENZIAMENTO C.P.I.	15012007 15012024	2	Vincoli derivanti da trasferimenti	1.096.566,20	1.076.751,18	0,00	0,00	1.076.751,18	Risorse non impegnate. Applicazione avanzo per progetti sul piano di potenziamento cpi, spesa non sostenuta per posticipo dell'intervento pianificato
Capitoli vincolati	ST110 SETTORE POLITICHE DEL LAVORO, WELFARE METROPOLITANO E PROMOZIONE DELLE PARI OPPORTUNITA'	2021RG025	REGIONE: APPRENDISTATO	15021029 15021036 15021031 15021038	1	Vincoli derivanti da trasferimenti	32.964,94	23.339,69	0,00	23.339,26	0,43	Importo impegnato nel 2023 e poi REIMPUTATO
Capitoli vincolati	ST110 SETTORE POLITICHE DEL LAVORO, WELFARE METROPOLITANO E PROMOZIONE DELLE PARI OPPORTUNITA'	2021UE008	UE: PROGETTO STAND BY ME	20000011	1	Vincoli derivanti da trasferimenti	18.586,73	18.586,73	0,00	0,00	18.586,73	progetto concluso
Capitoli vincolati	ST113 SETTORE PROTEZIONE CIVILE E POLIZIA METROPOLITANA	2016RG019	REGIONE: GESTIONE COLONNA MOBILE	20000207	1	Vincoli derivanti da trasferimenti	10.308,92	10.308,92	0,00	0,00	10.308,92	€10000 al cap. 1101134 non impegna perché posticipato acquisto beni previs. € 308,92 al cap. 1101136 perché si sono resi necessari meno lavori di manutenzione di quelli previsti
Capitoli vincolati	ST113 SETTORE PROTEZIONE CIVILE E POLIZIA METROPOLITANA	2019RG015	REGIONE: GESTIONE COLONNA MOBILE	40000032 11012008	1	Vincoli derivanti da trasferimenti	5.712,14	5.712,14	0,00	0,00	5.712,14	si sono resi necessari meno lavori di manutenzione di quelli previsti
Capitoli vincolati	ST113 SETTORE PROTEZIONE CIVILE E POLIZIA METROPOLITANA	2020RG009	REGIONE: GESTIONE COLONNA MOBILE	40000032	1	Vincoli derivanti da trasferimenti	12.721,97	12.721,97	0,00	0,00	12.721,97	si sono resi necessari meno lavori di manutenzione di quelli previsti
Capitoli vincolati	ST113 SETTORE PROTEZIONE CIVILE E POLIZIA METROPOLITANA	2021RG009	REGIONE: GESTIONE COLONNA MOBILE- PARTE CAPITALE	40000032	1	Vincoli derivanti da trasferimenti	16.152,00	8.392,53	0,00	0,00	8.392,53	si sono resi necessari meno lavori di manutenzione di quelli previsti
Capitoli vincolati	ST113 SETTORE PROTEZIONE CIVILE E POLIZIA METROPOLITANA	2021RG032	REGIONE: POTENZIAMENTO CPE	40000100	2	Vincoli derivanti da trasferimenti	382.874,51	382.667,10	0,00	0,00	382.667,10	Riprogrammazione della spesa legata all'intervento.
Capitoli vincolati	ST113 SETTORE PROTEZIONE CIVILE E POLIZIA METROPOLITANA	2022RG033	REGIONE: GESTIONE COLONNA MOBILE- PARTE CAPITALE	11012008	2	Vincoli derivanti da trasferimenti	355.119,62	355.119,62	0,00	0,00	355.119,62	Fornitura posticipata al 2024
TOTALE							191.186.746,56	86.687.470,10	22.383.661,16	10.571.036,42	53.732.772,52	

Tabella 2

SPESE ISCRITTE NELL'ELENCO ANNUALE DELLE OPERE

Scheda Oss.	Anno inizio opera	Settore	Opera	Importo Totale Opera	Finanziamento	Capitolo	Anni precedenti	2023	Opere avviate			Opere non avviate nel 2023
									impegnato 2023	FPV 2023	Importo Anni successivi	
2022-61	2023	Edilizia istituzionale	MANUTENZIONE STRAORDINARIA DI STABILI ADIBITI A CASERME, PREFETTURA ED EDILIZIA DIVERSA	2.200.000,00	Avanzo destinato	1062004		100.000,00			0,00	2.200.000,00
					Alienazioni patrimoniali	1062004				0,00		
2022-62	2023	Edilizia istituzionale	MANUTENZIONI STRAORDINARIE EDILI ED IMPIANTISTICHE IN EDIFICI ISTITUZIONALI AD USO UFFICI E SERVIZI GENERALI	2.500.000,00	Avanzo destinato	1062017		100.000,00			0,00	2.500.000,00
					Alienazioni patrimoniali	1062017				0,00		
2022-44	2023	Edilizia istituzionale	NUOVA SEDE DEL CCV-MI AL PARCO IDROSCALO	996.996,22	Trasferimenti Regione	11012009	133.796,17	480.532,95	53.819,43		426.713,52	
					Avanzo Regione	11012010		382.667,10		382.667,10		
2023-61	2023	Edilizia istituzionale	OPERE DI IMPLEMENTAZIONE E VALORIZZAZIONE DEI PRESIDI DI PROTEZIONE CIVILE CON PARTICOLARE ATTENZIONE ALLA SOSTENIBILITA' ENERGETICA	270.000,00	Fpv entrata da trasferimenti Regione	11012011		270.000,00	26.148,89	243.851,11	0,00	
2022-75	2023	Idroscalo	REALIZZAZIONE DEL NUOVO CAMPO GARA PER CANOA E CANOTTAGGIO AL PARCO IDROSCALO	350.000,00	Trasferimenti Regione	6012001	100.000,00	250.000,00	250.000,00		0,00	
2022-73	2023	Idroscalo	LAVORI DI RIQUALIFICAZIONE PALAZZINA NEL PARCO IDROSCALO – II LOTTO	3.047.490,84	Avanzo da mutui	1062052		3.047.490,84		3.047.490,84	0,00	
2022-72	2023	Idroscalo	LAVORI DI RIQUALIFICAZIONE PALAZZINA NEL PARCO IDROSCALO – III LOTTO	343.418,59	Avanzo da mutui	1062052		343.418,59			0,00	343.418,59
2022-03	2023	Idroscalo	LAVORI DI RIQUALIFICAZIONE SPONDE BACINO IDROSCALO E CONTENIMENTO MACROFITE	831.030,00	Avanzo destinato	1062001		831.030,00			0,00	831.030,00
2023-82	2023	Idroscalo	INTERVENTI DI ACCESSIBILITA' SENSORIALE NEL PARCO	230.000,00	Trasferimenti Regione	6012001		80.000,00	115.169,19		114.830,81	
2023-04	2023	Idroscalo	INTERVENTI DI MANUTENZIONE STRAORDINARIA AMPLIAMENTO IMPIANTI AUDIO	180.000,00	Avanzo destinato	6012004		180.000,00		178.357,17	0,00	
2023-03	2023	Idroscalo	INTERVENTI DI MANUTENZIONE STRAORDINARIA EDIFICI SITUATI IN TESTATA NORD PRESSO IL PARCO IDROSCALO	1.100.000,00	Avanzo destinato	6012004		1.100.000,00		1.144.009,00	0,00	

Scheda Oss.	Anno inizio opera	Settore	Opera	Importo Totale Opera	Finanziamento	Capitolo	Anni precedenti	2023	Opere avviate			Opere non avviate nel 2023
									impegnato 2023	FPV 2023	Importo Anni successivi	
2023-02	2023	Infrastrutture informatiche	LAVORI DI ESTENSIONE RETE CAMPUS CMM IN FIBRA OTTICA RILEGAMENTO POP DI DORSALE	1.700.000,00	Avanzo destinato	4022282		200.000,00		200.000,00	0,00	
					Avanzo destinato	14042001		1.500.000,00		1.500.000,00	0,00	
2022-30	2023	Infrastrutture stradali	MANUFATTO SCAVALCO FERROVIA PADERNO DUGNANO KM 3 +777 LOCATE	4.000.000,00	Trasferimenti Stato	10052098		4.000.000,00			0,00	4.000.000,00
2019-12	2023	Infrastrutture stradali	REALIZZAZIONE INTERVENTI DI ELIMINAZIONE DELLE INTERSEZIONI SEMAFORICHE TRA LA SP EX SS 415 PAULLESE E LE VIE MORO E GELA NEL COMUNE DI S. DONATO M.SE	15.000.000,00	Avanzo da sanzioni al codice strada	10052115		15.000.000,00			0,00	15.000.000,00
2022-37	2023	Infrastrutture stradali	LAVORI DI MANUTENZIONE STRAORDINARIA DEL MANUFATTO STRADALE ID446 - "METROPONTE"	1.700.000,00	Avanzo da sanzioni al codice strada	10052091		1.700.000,00	10.328,03	1.689.671,97	0,00	
2022-71	2023	Infrastrutture stradali	REALIZZAZIONE "PAULLESE" II LOTTO - I STRALCIO - TRATTO B	17.000.000,00	Trasferimenti Regione	10052132		9.042.718,56			0,00	17.000.000,00
2022-02	2023	Infrastrutture stradali	RIQUALIFICAZIONE E POTENZIAMENTO S.P. EX S.S. 415 "PAULLESE" II LOTTO - II STRALCIO	28.499.575,15	Trasferimenti Regione	10052153		1.000.000,00			0,00	28.499.575,15
2022-18	2023	Infrastrutture stradali	REALIZZAZIONE BARRIERE ANTIRUMORE LUNGO LA SP EX SS 35 NORD	2.489.481,01	Fpv entrata da trasferimenti Stato	10052098		2.489.481,01	9.923,28	2.479.557,73	0,00	
2022-17	2023	Infrastrutture stradali	REALIZZAZIONE BARRIERE ANTIRUMORE LUNGO LA SP EX SS 412 SP 39 SP 13	1.789.481,01	Trasferimenti Stato	10052098		1.789.481,01		1.789.481,01	0,00	
2022-15	2023	Infrastrutture stradali	SOVRAPPASSO ALLA SP35- SP119	1.250.000,00	Avanzo da sanzioni al codice strada	10052091		312.500,00		312.500,00	0,00	
					Trasferimenti Regione	10052079		937.500,00	11.603,18	925.896,82	0,00	

Scheda Oss.	Anno inizio opera	Settore	Opera	Importo Totale Opera	Finanziamento	Capitolo	Anni precedenti	2023	Opere avviate			Opere non avviate nel 2023
									impegnato 2023	FPV 2023	Importo Anni successivi	
2022-14	2023	Infrastrutture stradali	SOVRAPPASSO ALLA SP35- SP199	1.250.000,00	Avanzo da sanzioni al codice strada	10052091		312.500,00		312.500,00	0,00	
					Trasferimenti Regione	10052079		937.500,00		937.500,00	0,00	
2021-15	2023	Infrastrutture stradali	REALIZZAZIONE PASSERELLE CICLOPEDONALI SP114 SP39	1.276.688,06	Trasferimenti Stato	10052083		634.396,68		634.396,68	642.291,38	
2022-10	2023	Infrastrutture stradali	RIQUALIFICAZIONE E POTENZIAMENTO S.P. EX S.S. 415 "PAULLESE" II LOTTO - II STRALCIO	600.000,00	Avanzo da sanzioni al codice strada	10052091		300.000,00			0,00	600.000,00
					Trasferimenti Regione	10052079		300.000,00			0,00	
2022-42	2023	Infrastrutture stradali	MANUTENZIONE STRAORDINARIA PONTE SUL FIUME LAMBRO MERIDIONALE	8.000.000,00	Avanzo Stato	10052058	109.116,80	2.090.883,20			0,00	8.000.000,00
					Trasferimenti Stato	10052160		1.000.000,00			0,00	
2023-19	2023	Infrastrutture stradali	MANUFATTO DI SCAVALCO A VIA RIBOLDI	1.263.159,49	Trasferimenti Stato	10052017		1.263.159,49			0,00	1.263.159,49
2022-32	2023	Infrastrutture stradali	REALIZZAZIONE DI VELOSTAZIONI IN CORRISPONDENZA DELLA LINEA 6	500.000,00	Trasferimenti Regione	10052040		250.000,00		250.000,00	250.000,00	
2022-29	2023	Infrastrutture stradali	MANUTENZIONE STRAORDINARIA MANUFATTO PADERNO DUGNANO KM 132+500	2.000.000,00	Trasferimenti Stato	10052017		2.000.000,00			0,00	2.000.000,00
2022-28	2023	Infrastrutture stradali	MANUTENZIONE STRAORDINARIA MANUFATTO VILLORESI PADERNO DUGNANO KM 135+375	1.300.000,00	Trasferimenti Stato	10052017		1.300.000,00			0,00	1.300.000,00
2022-16	2023	Infrastrutture stradali	SP. BINASCO MELEGNANO DEMOLIZIONE E RICOSTRUZIONE DI MANUFATTI STRADALI ESISTENTI	5.727.139,99	Avanzo Stato	10052014		4.279.026,19			0,00	5.727.139,99
					Trasferimenti Stato	10052068		1.448.113,80			0,00	
2022-13	2023	Infrastrutture stradali	SP209-SP415-SP105 DEMOLIZIONE E RICOSTRUZIONE DI MANUFATTI STRADALI ESISTENTI	5.543.000,00	Avanzo Stato	10052014		3.695.333,34			0,00	5.543.000,00
					Trasferimenti Stato	10052068		1.847.666,66			0,00	
2022-12	2023	Infrastrutture stradali	SP412 DELLA VAL TIDONE DEMOLIZIONE E RICOSTRUZIONE DI MANUFATTI STRADALI ESISTENTI	4.631.920,00	Avanzo Stato	10052014		3.087.946,67			0,00	4.631.920,00
					Trasferimenti Stato	10052068		1.543.973,33			0,00	

Scheda Oss.	Anno inizio opera	Settore	Opera	Importo Totale Opera	Finanziamento	Capitolo	Anni precedenti	2023	Opere avviate			Opere non avviate nel 2023
									impegnato 2023	FPV 2023	Importo Anni successivi	
2021-09	2023	Infrastrutture stradali	MESSA SICUREZZA INTERFERENZA SP EX SS415 PAULLESE E ITINERARIO CICLOPEDONALE IN COMUNE DI PANTIGLIATE	631.579,75	Fpv entrata da trasferimenti Stato	10052083		631.579,75	84.104,90	547.474,85	0,00	
2023-62	2023	Infrastrutture stradali	LAVORI DI MANUTENZIONE STRAORDINARIA SU PAVIMENTAZIONI STRADALI, IMPIANTI DI ILLUMINAZIONE E TECNOLOGICI DI COMPETENZA DELLA CITTA' METROPOLITANA DI MILANO, E INSTALLAZIONE GUARD RAIL - ZONA EST	1.500.000,00	Avanzo da sanzioni al codice strada	10052091		1.500.000,00	4.897,57	1.495.102,43	0,00	
2023-63	2023	Infrastrutture stradali	LAVORI DI MANUTENZIONE STRAORDINARIA SU PAVIMENTAZIONI STRADALI, IMPIANTI DI ILLUMINAZIONE E TECNOLOGICI DI COMPETENZA DELLA CITTA' METROPOLITANA DI MILANO, E INSTALLAZIONE GUARD RAIL - ZONA OVEST	1.500.000,00	Avanzo da sanzioni al codice strada	10052091		1.500.000,00	5.963,36	1.494.036,64	0,00	
2023-64	2023	Infrastrutture stradali	LAVORI DI MANUTENZIONE STRAORDINARIA SU PAVIMENTAZIONI STRADALI, IMPIANTI DI ILLUMINAZIONE E TECNOLOGICI DI COMPETENZA DELLA CITTA' METROPOLITANA DI MILANO, E INSTALLAZIONE GUARD RAIL - ZONA SUD	1.500.000,00	Avanzo da sanzioni al codice strada	10052091		1.500.000,00	4.821,44	1.495.178,56	0,00	
2023-65	2023	Infrastrutture stradali	MESSA IN SICUREZZA ATTRAVERSAMENTI CICLABILI DELLE STRADE PROVINCIALI IN CMM	875.000,00	Avanzo da sanzioni al codice strada	10052091		875.000,00		875.000,00	0,00	
2023-67	2023	Infrastrutture stradali	MANUTENZIONE STRAORDINARIA CICLOVIA VILLORESI - OPERE DI SISTEMAZIONE PASSERELLA DI PADERNO	600.000,00	Avanzo da sanzioni al codice strada	10052091		600.000,00		600.000,00	0,00	
2023-68	2023	Infrastrutture stradali	MANUTENZIONE STRAORDINARIA CICLABILI METROPOLITANE - MESSA IN SICUREZZA DEI PARAPETTI E DELLE AREE DI PERTINENZA E SISTEMAZIONE DELLA SEGNALETICA	900.000,00	Avanzo da sanzioni al codice strada	10052091		900.000,00		900.000,00	0,00	
2023-69	2023	Infrastrutture stradali	CICLOVIA NAVIGLIO PAVESE -MANUTENZIONE STRAORDINARIA DEL PONTE CICLABILE IN COMUNE DI BINASCO	500.000,00	Avanzo da sanzioni al codice strada	10052091		500.000,00		500.000,00	0,00	

Scheda Oss.	Anno inizio opera	Settore	Opera	Importo Totale Opera	Finanziamento	Capitolo	Anni precedenti	2023	Opere avviate			Opere non avviate nel 2023
									impegnato 2023	FPV 2023	Importo Anni successivi	
2022-41	2023	Infrastrutture stradali	REALIZZAZIONE VARIANTE NORD ALLA S.P. 216 MASATE-GESSATE E VARIANTE OVEST ALLA S.P. 176 GESSATE- BELLUSCO IN COMUNE DI GESSATE	17.622.203,94	Trasferimenti Stato	10052081		1.969.305,64			4.122.230,75	
					Fpv entrata da trasferimenti Stato	10052081		1.790.277,49		1.790.277,49	0,00	
					Fpv entrata da Avanzo da sanzioni al codice strada	10052137		3.688.176,43		3.688.176,43	0,00	
					Trasferimenti Regione	10052145		2.940.000,00	190.000,00	2.750.000,00	0,00	
					Fpv entrata da trasferimenti Regione	10052145		4.370.000,00	82.495,90	4.999.023,37	0,00	
2023-71	2023	Infrastrutture stradali	OPERE DI RISTRUTTURAZIONE E ADEGUAMENTO NORMATIVO DEI CENTRI OPERATIVI	500.000,00	Avanzo da sanzioni al codice strada	10052080		500.000,00		500.000,00	0,00	
2022-33	2023	Infrastrutture stradali	RIQUALIFICAZIONE ECOLOGICA E PREVENZIONE LITTERING STRADE	200.000,00	Fpv entrata da trasferimenti Regione	10052034		200.000,00	111.127,46		0,00	
2022-25	2023	Infrastrutture stradali	INTERVENTI DI MANUTENZIONE STRAORDINARIA PER OPERE STRADALI E PONTI CICLABILI - ZONA EST	3.190.000,00	Trasferimenti Stato	10052152		3.190.000,00	5.316,19	3.184.683,81	0,00	
2022-24	2023	Infrastrutture stradali	INTERVENTI DI MANUTENZIONE STRAORDINARIA PER OPERE STRADALI E PONTI CICLABILI - ZONA OVEST	3.190.000,00	Trasferimenti Stato	10052152		3.190.000,00	5.316,19	3.184.683,81	0,00	
2022-52	2023	Edilizia scolastica	NUOVA EDIFICAZIONE CORPO AULE E PALESTRA ISTITUTO VESPUCCI DI MILANO	11.184.823,38	Fondi PNRR + FOI	4022217	142.576,15	1.877.423,85	58.060,35	1.759.363,50	8.244.823,38	
					Avanzo PNRR	4022218		980.000,00		980.000,00	0,00	
2022-63	2023	Edilizia scolastica	LAVORI DI DEMOLIZIONE E RICOSTRUZIONE DELLA SEDE SUCCURSALE DELL' ISTITUTO FRISI	26.400.000,00	Fondi PNRR + FOI	4022071		7.920.000,00	1.353.590,68		25.046.409,32	
2023-29	2023	Edilizia scolastica	INTERVENTO DI MIGLIORAMENTO STRUTTURALE ED EFFICIENTAMENTO ENERGETICO PRESSO SCHIAPPARELLI - GRAMSCI	2.400.000,00	Fondi PNRR	4022104		751.008,00	136.552,95		2.263.447,05	
2023-30	2023	Edilizia scolastica	RIQUALIFICAZIONE ENERGETICA DEGLI EDIFICI DEGLI ISTITUTI VITTORIO VENETO ED ETTORE CONTI DI MILANO	5.000.000,00	Fondi PNRR	4022087		1.039.000,00	151.875,36		4.848.124,64	
2023-31	2023	Edilizia scolastica	CENTRO SCOLASTICO PUECHER MILANO RIQUALIFICAZIONE AREA SPORTIVA ESTERNA	930.000,00	Fondi PNRR	4022055		389.614,80				930.000,00
2022-50	2023	Edilizia scolastica	COMPLETAMENTO RISTRUTT. E MESSA A NORMA CORPO CAPANNONI - LABORATORI 2° LOTTO - 2° STRALCIO ITIS FELTRINELLI	3.800.000,00	Fondi PNRR	4022229	131.955,20	788.400,00		503.316,66	2.784.728,14	
					Avanzo PNRR	4022028		380.000,00	44.281,12	335.718,88	0,00	

Scheda Oss.	Anno inizio opera	Settore	Opera	Importo Totale Opera	Finanziamento	Capitolo	Anni precedenti	2023	Opere avviate			Opere non avviate nel 2023	
									impegnato 2023	FPV 2023	Importo Anni successivi		
2023-33	2023	Edilizia scolastica	IST. GIORDANO BRUNO - CASSANO D'ADDA, REALIZZAZIONE NUOVA PALESTRA	2.735.000,00	Fondi PNRR	4022069		616.000,00	260.012,50		1.739.987,50		
					Avanzo destinato	4022109		350.000,00	350.000,00		0,00		
					Avanzo destinato	4022192		385.000,00			385.000,00		
2022-51	2023	Edilizia scolastica	LAVORI DI AMPLIAMENTO PRESSO SCOLASTICO ISTITUTO GIORGI MAZZINI MILANO	14.456.559,53	Fondi PNRR + FOI	4022219	193.484,69	2.326.515,31	1.214.008,16	1.112.507,15	10.636.559,53		
					Avanzo PNRR	4022046		1.300.000,00	1.297.811,33	2.188,67	0,00		
2023-35	2023	Edilizia scolastica	SOSTITUZIONE SERRAMENTI PRESSO ISTITUTO LEONARDO DA VINCI DI MILANO	816.860,00	Fondi PNRR	4022080		503.070,00				816.860,00	
2022-58	2023	Edilizia scolastica	SPESE PER MANUTENZIONE STRAORDINARIA DEGLI ISTITUTI SCOLASTICI - NUOVO APPALTO	6.718.427,10	Fondi PNRR	4022103	93.274,56	3.000.000,00	104.289,04	34.000,00	5.358.605,86		
					Fpv entrata da Fondi PNRR	4022103		1.128.257,64	1.127.005,39	1.252,25	0,00		
2023-37	2023	Edilizia scolastica	INTERVENTO DI ADEGUAMENTO SISMICO ED EFFICIENTAMENTO ENERGETICO PALAZZINA C ISTITUTO PARETO DI MILANO	7.803.000,00	Fondi PNRR	4022102		1.630.000,00	1.450.675,61		6.352.324,39		
2023-38	2023	Edilizia scolastica	LICEO REBORA VIA B. D'ESTE - RHO - COSTRUZIONE NUOVA PALESTRA	2.700.000,00	Fondi PNRR	4022068		616.000,00	123.359,94		1.876.640,06		
					Avanzo destinato	4022107		350.000,00		350.000,00	0,00		
					Avanzo destinato	4022202		350.000,00			350.000,00		
2022-64	2023	Edilizia scolastica	LAVORI DI RIQUALIFICAZIONE ARCHITETTONICA E FUNZIONALE DELLE PALESTRE DEL CENTRO SCOLASTICO DI SAN DONATO MILANESE	1.620.000,00	Fondi PNRR	4022285		355.991,50	91.352,05		1.528.647,95		
2023-41	2023	Edilizia scolastica	COMPLETAMENTO E SISTEMAZIONI ESTERNE IISS TORNO DI CASTANO PRIMO	570.000,00	Fpv entrata da trasferimenti Stato	4022033	48.542,31	110.706,80				0,00	570.000,00
					Fpv entrata da Alienazioni patrimoniali	4022033		9.000,00			0,00		
					Fpv entrata da Avanzo da mutui	4022033		301.750,89			0,00		
					Avanzo Stato	4022086		100.000,00			0,00		

Scheda Oss.	Anno inizio opera	Settore	Opera	Importo Totale Opera	Finanziamento	Capitolo	Anni precedenti	2023	Opere avviate			Opere non avviate nel 2023
									impegnato 2023	FPV 2023	Importo Anni successivi	
2023-42	2023	Edilizia scolastica	INTERVENTI PER LA RIMOZIONE AMIANTO C/O ISTITUTO VOLTA DI MILANO	215.540,72	Trasferimenti Regione	4022083		215.540,72	168.501,32		0,00	
2023-76	2023	Edilizia scolastica	SPESE PER ADEGUAMENTO NORMATIVO ACQUISIZIONE CPI LC REBORA DI RHO	600.000,00	Fondi PNRR	4022214		480.000,00	139.544,48		340.455,52	
					Fpv entrate da Avanzo PNRR	4022101	15.942,80	104.057,20	104.056,20	1,00	0,00	
2019-39	2023	Edilizia scolastica	ISTITUTO E. CONTI DI MILANO - LAVORI DI MESSA IN SICUREZZA SFONDELLAMENTO SOLAI E SOSTITUZIONE CONTROSOFFITTI - 1° LOTTO	1.800.000,00	Trasferimenti Stato	4022222		108.500,00	108.498,26		1,74	
					Avanzo da mutui	4022052		1.691.500,00			1.691.500,00	
2023-79	2023	Edilizia scolastica	SOSTITUZIONE PER IL RINNOVO DELL'ARIA NEGLI AMBIENTI IN VARI ISTITUTI - INTERVENTO PER GESTIONE POST EMERGENZA COVID	800.000,00	Avanzo Regione	4022106		800.000,00			0,00	800.000,00
2022-74	2023	Edilizia scolastica	LAVORI DI RIQUALIFIC. ARCHITET. E FUNZ. "MENZA" DELL'EDUCANDATO SETTI CARRARO	545.300,00	Fondi PNRR	4022128		490.770,00	98.800,38		446.499,62	
2022-59	2023	Edilizia scolastica	INTERVENTI DI MANUTENZIONE STRAORDINARIA SUGLI IMPIANTI TECNOLOGICI DEGLI ISTITUTI SCOLASTICI DI CMM	4.022.067,22	Fondi PNRR	4022284	161.039,89	764.826,89		603.310,08	3.016.550,42	
					Fpv entrate da Avanzo PNRR	4022286		40.063,47		40.063,47	0,00	
					Avanzo PNRR	4022286		201.103,36		201.103,36	0,00	
2023-5	2023	Edilizia scolastica	SOSTITUZIONE PER IL RINNOVO DELL'ARIA NEGLI AMBIENTI IN VARI ISTITUTI - ZONA E INTERVENTO PER GESTIONE POST EMERGENZA COVID	600.000,00	Avanzo Regione	4022106		600.000,00		600.000,00	0,00	
Totale opere anno inizio 2023				245.995.742,00			1.129.728,57	134.325.759,16	9.353.310,13	50.171.674,74	82.849.038,68	102.556.103,22

Tabella 3

SPESSE PER CONTRIBUTI AGLI INVESTIMENTI E ALTRI TRASFERIMENTI DI CAPITALE

										Stanziamiento consuntivo 2023													
CAPITOLO	MISSIONE	PROGRAMMA	TITOLO	MACROLOGGREGATO	DESCRIZIONE	Tipologia	Stanziamiento 2023	Entrate correnti da codice della strada e relativo avanzo (1)	Avanzo economico/entrate correnti (2)	Trasferimenti Stato e relativo avanzo (3)	Trasferimenti Regione e relativo avanzo (4)	Trasferimenti Unione Europea e relativo avanzo (5)	Trasferimenti enti locali e altri enti pubblici e relativo avanzo (6)	Trasferimenti e altre entrate da privati e altri enti e relativo avanzo (7)	Avanzo da indebitamento (8)	Alienazioni patrimoniali e relativo avanzo (9)	Avanzo investimenti (10)	Altre entrate in conto capitale (11)	PNRR (12)	Tipo finanziamento	Economia		
1032005	01	03	2	03	213700100 SPESE PER RIMBORSO MANUTENZIONE STRAORDINARIA PORTI DI GENOVA E SAVONA ESEGUITA NEGLI ANNI ANTE 1992 - (FINANZIATO CON ALIENAZIONI PATRIMONIALI) - DA AMMINISTRAZIONI LOCALI	IMP	1.000,00									58,46					9	941,54	
4022147	04	02	2	03	FONDO A FAVORE DELLE PROVINCE EMILIA/ROMAGNA PER ACQUISTO ARREDI SCOLASTICI (FINANZIATO DA AVANZO DESTINATO)	IMP	50.000,00														10	50.000,00	
4022291	04	02	2	03	TRASFERIMENTO AGLI ISTITUTI SCOLASTICI PER ACQUISTO ARREDI INNOVATIVI - FONDO GESTIONE POST COVID (FINANZIATO DA AVANZO VINCOLATO)	IMP	553.000,00				553.000,00											0,00	
4022294	04	02	2	03	TRASFERIMENTI AGLI ISTITUTI SCOLASTICI PER ACQUISTO ARREDI (FINANZIATO DA AVANZO DESTINATO)	IMP	500.000,00										500.000,00					0,00	
8012004	08	01	2	03	219701400 FONDO PER TRASFERIMENTI IN CONTO CAPITALE A COMUNI CONNESSI AD AZIONI DI COMPENSAZIONE AMBIENTALE (FINANZIATO DA AVANZO)	IMP	456.007,21									456.007,21						0,00	
8012005	08	01	2	03	CONTRIBUTI A COMUNI INVESTIMENTI CONCERNENTI PROGETTO "WELFARE METROPOLITANO E RIGENERAZIONE URBANA" (FINALIZZATA A CAP. 40000215 CON CAP. 08012006, 08012009)	IMP	6.585.000,00														3	6.585.000,00	
8012011	08	01	2	03	PNRR M5C2 2.3 CONTRIBUTI A COMUNI PINQUA PER PROGETTO CO4REGENERATION-PROPOSTA A (FINALIZZATA A CAP. 40000099 CON CAP. 8012015)	IMP	4.972.177,52												10.177,52		12	4.962.000,00	
8012012	08	01	2	03	PNRR M5C2 2.3 CONTRIBUTI A COMUNI PINQUA PER PROGETTO CO4REGENERATION-PROPOSTA B (FINALIZZATA A CAP. 40000101 CON CAP. 8012014)	IMP	4.972.183,41												10.183,41		12	4.962.000,00	
8012014	08	01	2	05	PNRR M5C2-2.3 ALTRE SPESE IN CONTO CAPITALE PER ASSISTENZA TECNICA PINQUA - PROPOSTA B (FINALIZZATA A CAP. 40000101 CON CAP. 8012012)	IMP	38.000,00														12	38.000,00	
8012015	08	01	2	05	PNRR M5C2-2.3 ALTRE SPESE IN CONTO CAPITALE PER ASSISTENZA TECNICA PINQUA - PROPOSTA A (FINALIZZATA A CAP. 40000099 CON CAP. 8012011)	IMP	38.000,00														12	38.000,00	
9022012	09	02	2	03	PNRR M2C4-13.1 SPESE PER CONTRIBUTI AGLI INVESTIMENTI PER LA REALIZZAZIONE DEL PROGETTO CMM 1 INCREMENTARE IL CAPITALE NATURALE PER RAFFORZARE LA RETE ECOLOGICA TERRITORIALE (FINALIZZATO A 40000194 INSIEME A 9022010, 9022011, 9022013)	IMP	90.108,00														12	90.108,00	
9022015	09	02	2	03	PNRR M2C4-13.1 SPESE PER CONTRIBUTI AGLI INVESTIMENTI PER LA REALIZZAZIONE DEL PROGETTO CMM 2 LA FORESTAZIONE URBANA PER MITIGARE L'ISOLA DI CALORE (FINALIZZATO A 40000196 INSIEME A 9022014, 9022016)	IMP	96.908,00														12	96.908,00	
9052009	09	05	2	03	276704300 FONDO TRASFER. COMUNI RECUPERO VALORI PAESAGGISTICI E RIQUALIFICAZIONE IMMOBILI AREE DEGRADATE AI SENSI ART 167 DLGS.42/2004 (FINALIZZATA A CAP. 30000850, 30001080, 30001330 INSIEME A 09051078)	IMP FPV	91.500,00														7	66.500,00	
9052011	09	05	2	03	SPESE PER CONTRIBUTI AGLI INVESTIMENTI PER INTERVENTI DI FORESTAZIONE PER L'INCREMENTO DEL CAPITALE NATURALE E TUTELA DELLA BIODIVERSITA' (FINALIZZATO A CAP. 40000088)	IMP	2.727.117,98			719.986,82											3	2.007.131,16	
9052012	09	05	2	03	SPESE PER CONTRIBUTI AGLI INVESTIMENTI PER INTERVENTI DI FORESTAZIONE NELL'AMBITO DEL PROGETTO FORESTAMI (FINALIZZATO A CAP. 40000089)	IMP	74.888,89														7	46.450,90	

													Stanziamiento consuntivo 2023										
CAPITOLO	MISSIONE	PROGRAMMA	TITOLO	MACROINDIRIZZATO	DESCRIZIONE	TIPO	Stanziamiento 2023	Entrate correnti da codice della strada e relativo avanzo	Avanzo economico/entrate correnti	Trasferimenti Stato e relativo avanzo	Trasferimenti Regione e relativo avanzo	Trasferimenti Unione Europea e relativo avanzo	Trasferimenti enti locali e altri enti pubblici e relativo avanzo	Trasferimenti e altre entrate da privati e altri enti e relativo avanzo	Avanzo da indebitamento	Alienazioni patrimoniali e relativo avanzo	Avanzo investimenti	Altre entrate in conto capitale	PNRR	Tipo finanziamento	Economia		
								(1)	(2)	(3)	(4)	(5)	(6)	(7)	(8)	(9)	(10)	(11)	(12)				
9052013	09	05	2	03	276704700 FONDO PER CONTRIBUTI AGLI INVESTIMENTI PER INTERVENTI DI RIQUALIFICAZIONE AMBIENTALE A SEGUITO DI TRASFORMAZIONI IMPATTANTI SUL TERRITORIO DEL PARCO SUD (FINALIZZATA A CAP 40000410) - AD AMMIN. LOCALI	IMP	60.000,00														7	60.000,00	
9052014	09	05	2	03	276704800 FONDO PER LA REALIZZAZIONE INTERVENTI QUALIFICAZIONE PAESISTICA ED AMBIENTALE ALL' INTERNO DEL PARCO AGRICOLO SUD MILANO COME DEFINITO ACCORDO DI PROGRAMMA "POLO DEI DISTRETTI PRODUTTIVI" (FINALIZZATA A CAP 40000421)	IMP FPV	308.667,00							247.345,20								0,00	
9052015	09	05	2	03	FONDO PER CONTRIBUTI AGLI INVESTIMENTI - AD AMMINISTRAZIONI LOCALI (FINANZIATO DA AVANZO VINCOLATO)	IMP FPV	30.000,00							30.000,00								0,00	
9052023	09	05	2	03	276704800 INTERVENTI DI QUALIFICAZIONE PAESISTICA ED AMBIENTALE ALL' INTERNO DEL PARCO AGRICOLO SUD MILANO COME DEFINITO ACCORDO DI PROGRAMMA "POLO DEI DISTRETTI PRODUTTIVI" (FINANZIATO DA AVANZO VINCOLATO) - AD AMMIN.LOCALI	IMP	149.024,28							149.024,28								0,00	
9052025	09	05	2	03	FONDO PER CONTRIBUTI AGLI INVESTIMENTI AD AMMIN. LOCALI PER INTERVENTI DI RIQUALIFICAZIONE AMBIENTALE A SEGUITO DI TRASFORMAZIONI IMPIANTI SUL TERRITORIO DEL PARCO SUD (FINANZIATO DA AVANZO VINCOLATO)	IMP	65.304,86							65.284,90							7	19,96	
9052026	09	05	2	03	FONDO PER LA REALIZZAZIONE INTERVENTI QUALIFICAZIONE PAESISTICA ED AMBIENTALE ALL' INTERNO DEL PARCO AGRICOLO SUD MILANO COME DEFINITO ACCORDO DI PROGRAMMA POLO DEI DISTRETTI PRODUTTIVI (FINANZIATO DA AVANZO VINCOLATO)	IMP FPV	180.666,00							180.666,00								0,00	
9052028	09	05	2	03	FONDO PER CONTRIBUTI AGLI INVESTIMENTI PER INTERVENTI DI RIQUALIFICAZIONE AMBIENTALE INERENTI IL PROGETTO CARIPLO "RETE ECOLOGICA CA' GRANDA" - AD AMMINISTRAZIONI LOCALI (FINALIZZATO A CAP. 20000033)	IMP	35.814,71							35.814,71								0,00	
9062021	09	06	2	03	PNRR M5C2-12.2 PIANI URBANI INTEGRATI SPUGNA - REALIZZAZIONE ALLEGGERIMENTO PIAZZA DE GASPERI - ARLUNO CUP I38E22000020001 (FINALIZZATO A CAP. 40000148)	IMP	46.008,64												46.008,64			0,00	
9062022	09	06	2	03	PNRR M5C2-12.2 PIANI URBANI INTEGRATI SPUGNA - REALIZZAZIONE DISCONNESSIONE VIA MATTEOTTI - PARCHEGGIO TRA CIVICO 14 E 16 - ASSAGO CUP I48E22000020001 (FINALIZZATO A CAP. 40000148)	IMP	33.396,90												32.955,21	12	441,69		
9062023	09	06	2	03	PNRR M5C2-12.2 PIANI URBANI INTEGRATI SPUGNA - REALIZZAZIONE DISCONNESSIONE VIA MATTEOTTI - FRONTE CIVICO 18 - ASSAGO CUP I48E22000030001 (FINALIZZATO A CAP. 40000148)	IMP	59.752,71												59.328,46	12	424,25		
9062024	09	06	2	03	PNRR M5C2-12.2 PIANI URBANI INTEGRATI SPUGNA - REALIZZAZIONE DISCONNESSIONE VIA MATTEOTTI TRATTO TRA IL CIVICO 16 E 18 - ASSAGO CUP I48E22000040001 (FINALIZZATO A CAP. 40000148)	IMP	27.779,06												20.702,44	12	7.076,62		
9062025	09	06	2	03	PNRR M5C2-12.2 PIANI URBANI INTEGRATI SPUGNA - REALIZZAZIONE DISCONNESSIONE VIA TOGLIATTI - ASSAGO CUP I48E22000070001 (FINALIZZATO A CAP. 40000148)	IMP	40.536,73												27.114,78	12	13.421,95		
9062026	09	06	2	03	PNRR M5C2-12.2 PIANI URBANI INTEGRATI SPUGNA - REALIZZAZIONE ALLEGGERIMENTO VIA 1° MAGGIO - ASSAGO CUP I48E22000050001 (FINALIZZATO A CAP. 40000148)	IMP	9.070,73												9.070,72	12	0,01		
9062027	09	06	2	03	PNRR M5C2-12.2 PIANI URBANI INTEGRATI SPUGNA - REALIZZAZIONE DISCONNESSIONE VIA ROMA - IN PROSSIMITA' DEL CIMITERO - ASSAGO CUP I48E22000060001 (FINALIZZATO A CAP. 40000148)	IMP	29.635,71												21.442,78	12	8.192,93		
9062028	09	06	2	03	PNRR M5C2-12.2 PIANI URBANI INTEGRATI SPUGNA - REALIZZAZIONE DISCONNESSIONE VIA DANTE STRADA DI ACCESSO AL CENTRO SPORTIVO - BOLLATE CUP I28E22000010001 (FINALIZZATO A CAP. 40000148)	IMP	148.464,55												63.689,21	12	84.775,34		

													Stanziamiento consuntivo 2023									
CAPITOLO	MISSIONE	PROGRAMMA	TITOLO	MACROINIZIATIVA	DESCRIZIONE	TIPO	Stanziamiento 2023	Entrate correnti da codice della strada e relativo avanzo (1)	Avanzo economico/entrate correnti (2)	Trasferimenti Stato e relativo avanzo (3)	Trasferimenti Regione e relativo avanzo (4)	Trasferimenti Unione Europea e relativo avanzo (5)	Trasferimenti enti locali e altri enti pubblici e relativo avanzo (6)	Trasferimenti e altre entrate da privati e altri enti e relativo avanzo (7)	Avanzo da indebitamento (8)	Alienazioni patrimoniali e relativo avanzo (9)	Avanzo investimenti (10)	Altre entrate in conto capitale (11)	PNRR (12)	Tipo finanziamento	Economia	
9062029	09	06	2	03	PNRR MSC2-I2.2 PIANI URBANI INTEGRATI SPUGNA - REALIZZAZIONE DISCONNESSIONE VIA GIANDOMENICO ROMAGNOSI - BOLLATE CUP I28E22000020001 (FINALIZZATO A CAP. 40000148)	IMP	10.557,03												9.093,56	12	1.463,47	
9062030	09	06	2	03	PNRR MSC2-I2.2 PIANI URBANI INTEGRATI SPUGNA - REALIZZAZIONE DISCONNESSIONE PIAZZA DELLA RESISTENZA - BOLLATE CUP I28E22000030001 (FINALIZZATO A CAP. 40000148)	IMP	44.225,31												26.311,25	12	17.914,06	
9062031	09	06	2	03	PNRR MSC2-I2.2 PIANI URBANI INTEGRATI SPUGNA - REALIZZAZIONE DISCONNESSIONE VIA CADUTI BOLLATESI - BOLLATE CUP I28E22000040001 (FINALIZZATO A CAP. 40000148)	IMP	113.640,50												47.650,87	12	65.989,63	
9062032	09	06	2	03	PNRR MSC2-I2.2 PIANI URBANI INTEGRATI SPUGNA - REALIZZAZIONE DISCONNESSIONE VIA DEL MOLINO - BRESSO CUP I78E22000020001 (FINALIZZATO A CAP. 40000148)	IMP	9.214,84												8.441,46	12	773,38	
9062033	09	06	2	03	PNRR MSC2-I2.2 PIANI URBANI INTEGRATI SPUGNA - REALIZZAZIONE ALLEGGERIMENTO VIA ARCHIMEDE - BRESSO CUP I78E22000030001 (FINALIZZATO A CAP. 40000148)	IMP	23.767,88												17.410,42	12	6.357,46	
9062034	09	06	2	03	PNRR MSC2-I2.2 PIANI URBANI INTEGRATI SPUGNA - REALIZZAZIONE DISCONNESSIONE PIAZZA UNITA' D'ITALIA (PIAZZA DEL MERCATO) - BUSCATE CUP I48E22000110001 (FINALIZZATO A CAP. 40000148)	IMP	21.034,06												19.020,34	12	2.013,72	
9062035	09	06	2	03	PNRR MSC2-I2.2 PIANI URBANI INTEGRATI SPUGNA - REALIZZAZIONE DISCONNESSIONE VIA PRIMO MAGGIO-VIA SAN PIETRO - BUSCATE CUP I48E22000100001 (FINALIZZATO A CAP. 40000148)	IMP	18.377,40												15.930,47	12	2.446,93	
9062036	09	06	2	03	PNRR MSC2-I2.2 PIANI URBANI INTEGRATI SPUGNA - REALIZZAZIONE DISCONNESSIONE VIA DELL'INDUSTRIA - BUSCATE CUP I48E22000090001 (FINALIZZATO A CAP. 40000148)	IMP	30.228,06												22.372,08	12	7.855,98	
9062037	09	06	2	03	PNRR MSC2-I2.2 PIANI URBANI INTEGRATI SPUGNA - REALIZZAZIONE DISCONNESSIONE VIA EDISON - BUSCATE CUP I48E22000080001 (FINALIZZATO A CAP. 40000148)	IMP	12.024,12												10.686,35	12	1.337,77	
9062038	09	06	2	03	PNRR MSC2-I2.2 PIANI URBANI INTEGRATI SPUGNA - REALIZZAZIONE DISCONNESSIONE VIA 24 MAGGIO - CANEGRATE CUP I38E22000030001 (FINALIZZATO A CAP. 40000148)	IMP	29.655,01												29.620,11	12	34,90	
9062039	09	06	2	03	PNRR MSC2-I2.2 PIANI URBANI INTEGRATI SPUGNA - REALIZZAZIONE DISCONNESSIONE VIA BORMIO - CANEGRATE CUP I38E22000040001 (FINALIZZATO A CAP. 40000148)	IMP	94.125,01												93.320,02	12	804,99	
906040	09	06	2	03	PNRR MSC2-I2.2 PIANI URBANI INTEGRATI SPUGNA - REALIZZAZIONE DISCONNESSIONE INCROCIO VIA ROMA-VIA DANTE-VIA LIBERTA'; PARCHEGGIO PARCO BORSELLINO - CESANO BOSCONI CUP I48E22000120001 (FINALIZZATO A CAP. 40000148)	IMP	33.310,63												23.393,20	12	9.917,43	
9062041	09	06	2	03	PNRR MSC2-I2.2 PIANI URBANI INTEGRATI SPUGNA - REALIZZAZIONE DISCONNESSIONE VIA DELLE ACACIE - CESANO BOSCONI CUP I48E22000130001 (FINALIZZATO A CAP. 40000148)	IMP	211.563,59												210.288,24	12	1.275,35	
9062042	09	06	2	03	PNRR MSC2-I2.2 PIANI URBANI INTEGRATI SPUGNA - REALIZZAZIONE RIQUALIFICAZIONE PIAZZA IV NOVEMBRE - CESATE CUP I68E22000010001 (FINALIZZATO A CAP. 40000148)	IMP	29.654,10												23.318,14	12	6.335,96	
9062043	09	06	2	03	PNRR MSC2-I2.2 PIANI URBANI INTEGRATI SPUGNA - REALIZZAZIONE RIQUALIFICAZIONE AD AREA MULTISPORT IN VIA TUROLDI - CINISELLO BALSAMO CUP I78E22000040001 (FINALIZZATO A CAP. 40000148)	IMP	364.063,25												212.067,91	12	151.995,34	
9062044	09	06	2	03	PNRR MSC2-I2.2 PIANI URBANI INTEGRATI SPUGNA - REALIZZAZIONE DISCONNESSIONE VIA CESARE BATTISTI - COLOGNO MONZESE CUP I28E22000050001 (FINALIZZATO A CAP. 40000148)	IMP	91.901,94												91.316,51	12	585,43	

Stanziamiento consuntivo 2023

CAPITOLO	MISSIONE	PROGRAMMA	TITOLO	MACROINDIRIZZAMENTO	DESCRIZIONE	TIPO	Stanziamiento 2023	Entrate correnti da codice della strada e relativo avanzo	Avanzo economico/entrate correnti	Trasferimenti Stato e relativo avanzo	Trasferimenti Regione e relativo avanzo	Trasferimenti Unione Europea e relativo avanzo	Trasferimenti enti locali e altri enti pubblici e relativo avanzo	Trasferimenti e altre entrate da privati e altri enti e relativo avanzo	Avanzo da indebitamento	Alienazioni patrimoniali e relativo avanzo	Avanzo investimenti	Altre entrate in conto capitale	PNRR	Tipo finanziamento	Economia
								(1)	(2)	(3)	(4)	(5)	(6)	(7)	(8)	(9)	(10)	(11)	(12)		
9062045	09	06	2	03	PNRR MSC2-12.2 PIANI URBANI INTEGRATI SPUGNA - REALIZZAZIONE RIQUALIFICAZIONE VIA LUIGI GALVANI - COLOGNO MONZESE CUP I28E22000060001 (FINALIZZATO A CAP. 40000148)	IMP	112.761,39												64.848,29	12	47.913,10
9062046	09	06	2	03	PNRR MSC2-12.2 PIANI URBANI INTEGRATI SPUGNA - REALIZZAZIONE DISCONNESSIONE DI VIA SANTA MARIA - COLOGNO MONZESE CUP I28E22000070001 (FINALIZZATO A CAP. 40000148)	IMP	90.318,82												52.335,18	12	37.983,64
9062047	09	06	2	03	PNRR MSC2-12.2 PIANI URBANI INTEGRATI SPUGNA - REALIZZAZIONE DISCONNESSIONE DI PARCHEGGIO COLOGNO CENTRO - COLOGNO MONZESE CUP I28E22000110001 (FINALIZZATO A CAP. 40000148)	IMP	102.756,80												56.633,17	12	46.123,63
9062048	09	06	2	03	PNRR MSC2-12.2 PIANI URBANI INTEGRATI SPUGNA - REALIZZAZIONE ALLEGGERIMENTO PARCHEGGIO VIA VOLTA - COLOGNO MONZESE CUP I28E22000080001 (FINALIZZATO A CAP. 40000148)	IMP	97.233,16												82.213,11	12	15.020,05
9062049	09	06	2	03	PNRR MSC2-12.2 PIANI URBANI INTEGRATI SPUGNA - REALIZZAZIONE ALLEGGERIMENTO PARCHEGGIO VIA VISCONTI - COLOGNO MONZESE CUP I28E22000090001 (FINALIZZATO A CAP. 40000148)	IMP	30.011,49												21.269,08	12	8.742,41
9062050	09	06	2	03	PNRR MSC2-12.2 PIANI URBANI INTEGRATI SPUGNA - REALIZZAZIONE ALLEGGERIMENTO PARCHEGGIO VIA TOTI - COLOGNO MONZESE CUP I28E22000100001 (FINALIZZATO A CAP. 40000148)	IMP	107.407,23												47.807,59	12	59.599,64
9062051	09	06	2	03	PNRR MSC2-12.2 PIANI URBANI INTEGRATI SPUGNA - REALIZZAZIONE ALLEGGERIMENTO VIA G. BRODOLINI - CORMANO CUP I78E22000060001 (FINALIZZATO A CAP. 40000148)	IMP	305.741,18												178.496,85	12	127.244,33
9062052	09	06	2	03	PNRR MSC2-12.2 PIANI URBANI INTEGRATI SPUGNA - REALIZZAZIONE ALLEGGERIMENTO VIA BRODOLINI - DEI BRAVI - CORMANO CUP I78E22000050001 (FINALIZZATO A CAP. 40000148)	IMP	19.697,45												14.781,35	12	4.916,10
9062053	09	06	2	03	PNRR MSC2-12.2 PIANI URBANI INTEGRATI SPUGNA - REALIZZAZIONE RIQUALIFICAZIONE PIAZZA SAN MARTINO - CORNAREDO CUP I88E22000020001 (FINALIZZATO A CAP. 40000148)	IMP	134.410,82												115.174,81	12	19.236,01
9062054	09	06	2	03	PNRR MSC2-12.2 PIANI URBANI INTEGRATI SPUGNA - REALIZZAZIONE ALLEGGERIMENTO VIALE DELLA LIBERAZIONE-VIA MATTEOTTI - CORSICO CUP I58E22000010001 (FINALIZZATO A CAP. 40000148)	IMP	89.462,49												48.365,36	12	41.097,13
9062055	09	06	2	03	PNRR MSC2-12.2 PIANI URBANI INTEGRATI SPUGNA - REALIZZAZIONE DISCONNESSIONE PIAZZA MADRE TERESA DI CALCUTTA - GARBAGNATE MILANESE CUP I88E22000030001 (FINALIZZATO A CAP. 40000148)	IMP	46.042,63												27.983,58	12	18.059,05
9062056	09	06	2	03	PNRR MSC2-12.2 PIANI URBANI INTEGRATI SPUGNA - REALIZZAZIONE DISCONNESSIONE VIA DEI TIGLI-VIA PER CESATE - GARBAGNATE MILANESE CUP I88E22000040001 (FINALIZZATO A CAP. 40000148)	IMP	19.998,56												14.937,00	12	5.061,56
9062057	09	06	2	03	PNRR MSC2-12.2 PIANI URBANI INTEGRATI SPUGNA - REALIZZAZIONE DISCONNESSIONE VIA COMO-VIA VENEZIA - GARBAGNATE MILANESE CUP I88E22000050001 (FINALIZZATO A CAP. 40000148)	IMP	104.618,63												56.904,37	12	47.714,26
9062058	09	06	2	03	PNRR MSC2-12.2 PIANI URBANI INTEGRATI SPUGNA - REALIZZAZIONE DISCONNESSIONE PIAZZA TRENTO TRIESTE - LEGNANO CUP I38E22000050001 (FINALIZZATO A CAP. 40000148)	IMP	44.354,59												28.480,18	12	15.874,41
9062059	09	06	2	03	PNRR MSC2-12.2 PIANI URBANI INTEGRATI SPUGNA - REALIZZAZIONE DISCONNESSIONE VIA GIRARDELLI - LEGNANO CUP I38E22000060001 (FINALIZZATO A CAP. 40000148)	IMP	66.124,89												44.194,85	12	21.930,04

Stanziamiento consuntivo 2023

CAPITOLO	MISSIONE	PROGRAMMA	TITOLO	MACROINDIRIZZATO	DESCRIZIONE	TIPO	Stanziamiento 2023	Entrate correnti da codice della strada e relativo avanzo	Avanzo economico/entrate correnti	Trasferimenti Stato e relativo avanzo	Trasferimenti Regione e relativo avanzo	Trasferimenti Unione Europea e relativo avanzo	Trasferimenti enti locali e altri enti pubblici e relativo avanzo	Trasferimenti e altre entrate da privati e altri enti e relativo avanzo	Avanzo da indebitamento	Alienazioni patrimoniali e relativo avanzo	Avanzo investimenti	Altre entrate in conto capitale	PNRR	Tipo finanziamento	Economia
								(1)	(2)	(3)	(4)	(5)	(6)	(7)	(8)	(9)	(10)	(11)	(12)		
9062060	09	06	2	03	PNRR MSC2-12.2 PIANI URBANI INTEGRATI SPUGNA - REALIZZAZIONE DISCONNESSIONE VIA MATTEOTTI - LEGNANO CUP I38E22000070001 (FINALIZZATO A CAP. 40000148)	IMP	11.646,74												10.847,57	12	799,17
9062061	09	06	2	03	PNRR MSC2-12.2 PIANI URBANI INTEGRATI SPUGNA - REALIZZAZIONE DISCONNESSIONE VIA ROSSINI - LEGNANO CUP I38E22000080001 (FINALIZZATO A CAP. 40000148)	IMP	164.877,95												44.043,55	12	114.026,20
						FPV															
9062062	09	06	2	03	PNRR MSC2-12.2 PIANI URBANI INTEGRATI SPUGNA - REALIZZAZIONE DISCONNESSIONE CORSO MAGENTA - LEGNANO CUP I38E22000090001 (FINALIZZATO A CAP. 40000148)	IMP	21.705,12												17.941,16	12	3.763,96
9062063	09	06	2	03	PNRR MSC2-12.2 PIANI URBANI INTEGRATI SPUGNA - REALIZZAZIONE DISCONNESSIONE VIA PODGORA - LEGNANO CUP I38E22000100001 (FINALIZZATO A CAP. 40000148)	IMP	93.648,45												31.749,25	12	61.899,20
9062064	09	06	2	03	PNRR MSC2-12.2 PIANI URBANI INTEGRATI SPUGNA - REALIZZAZIONE ALLEGGERIMENTO VIA MANZONI - MARCALLO CON CASONE CUP I18E22000020001 (FINALIZZATO A CAP. 40000148)	IMP	48.409,97												29.903,90	12	18.506,07
9062065	09	06	2	03	PNRR MSC2-12.2 PIANI URBANI INTEGRATI SPUGNA - REALIZZAZIONE DISCONNESSIONE DI PIAZZA FRANCESCO BIANCHI - MELEGNANO CUP I78E22000070001 (FINALIZZATO A CAP. 40000148)	IMP	40.462,50												27.077,22	12	13.385,28
9062066	09	06	2	03	PNRR MSC2-12.2 PIANI URBANI INTEGRATI SPUGNA - REALIZZAZIONE DISCONNESSIONE VIA BORSELLINO - OPERA CUP I88E22000080001 (FINALIZZATO A CAP. 40000148)	IMP	32.065,85												22.737,45	12	9.328,40
9062067	09	06	2	03	PNRR MSC2-12.2 PIANI URBANI INTEGRATI SPUGNA - REALIZZAZIONE DISCONNESSIONE VIA STAFFORA - OPERA CUP I88E22000070001 (FINALIZZATO A CAP. 40000148)	IMP	55.056,59												34.452,51	12	20.604,08
9062068	09	06	2	03	PNRR MSC2-12.2 PIANI URBANI INTEGRATI SPUGNA - REALIZZAZIONE ALLEGGERIMENTO VIA GRAMSCI, SOGLIANI, FALCONE - OPERA CUP I88E22000060001 (FINALIZZATO A CAP. 40000148)	IMP	15.265,50												13.240,14	12	2.025,36
9062069	09	06	2	03	PNRR MSC2-12.2 PIANI URBANI INTEGRATI SPUGNA - REALIZZAZIONE ALLEGGERIMENTO VIA DI VITTORIO - OPERA CUP I88E22000110001 (FINALIZZATO A CAP. 40000148)	IMP	234.264,38												168.415,82	12	65.848,56
9062070	09	06	2	03	PNRR MSC2-12.2 PIANI URBANI INTEGRATI SPUGNA - REALIZZAZIONE ALLEGGERIMENTO VIA BOZZINI - OPERA CUP I88E22000090001 (FINALIZZATO A CAP. 40000148)	IMP	45.521,80												29.651,83	12	15.869,97
9062071	09	06	2	03	PNRR MSC2-12.2 PIANI URBANI INTEGRATI SPUGNA - REALIZZAZIONE ALLEGGERIMENTO VIA EMILIA, VIA LOMBARDI - OPERA CUP I88E22000100001 (FINALIZZATO A CAP. 40000148)	IMP	71.949,29												34.563,33	12	37.385,96
9062072	09	06	2	03	PNRR MSC2-12.2 PIANI URBANI INTEGRATI SPUGNA - REALIZZAZIONE ALLEGGERIMENTO VIA SERRA - PADERNO DUGNANO CUP I68E22000020001 (FINALIZZATO A CAP. 40000148)	IMP	469.567,42												196.211,63	12	273.355,79
9062073	09	06	2	03	PNRR MSC2-12.2 PIANI URBANI INTEGRATI SPUGNA - REALIZZAZIONE DISCONNESSIONE VIA DEI PINI (FRONTE SCUOLA) - PIEVE EMANUELE CUP I48E22000150001 (FINALIZZATO A CAP. 40000148)	IMP	67.894,01												30.561,86	12	37.332,15

														Stanziamiento consuntivo 2023												
CAPITOLO	MISSIONE	PROGRAMMA	TITOLO	MACROINIZIATIVA	DESCRIZIONE	TIPO	Stanziamiento 2023	Entrate correnti da codice della strada e relativo avanzo (1)	Avanzo economico/entrate correnti (2)	Trasferimenti Stato e relativo avanzo (3)	Trasferimenti Regione e relativo avanzo (4)	Trasferimenti Unione Europea e relativo avanzo (5)	Trasferimenti enti locali e altri enti pubblici e relativo avanzo (6)	Trasferimenti e altre entrate da privati e altri enti e relativo avanzo (7)	Avanzo da indebitamento (8)	Alienazioni patrimoniali e relativo avanzo (9)	Avanzo investimenti (10)	Altre entrate in conto capitale (11)	PNRR (12)	Tipo finanziamento	Economia					
9062074	09	06	2	03	PNRR MSC2-12.2 PIANI URBANI INTEGRATI SPUGNA - REALIZZAZIONE DISCONNESSIONE VIA DEI PINI-VIA DEI GELSI - PIEVE EMANUELE CUP I48E22000160002 (FINALIZZATO A CAP. 40000148)	IMP	51.404,23												32.630,74	12	18.773,49					
9062075	09	06	2	03	PNRR MSC2-12.2 PIANI URBANI INTEGRATI SPUGNA - REALIZZAZIONE DISCONNESSIONE PIAZZA ALLENDE - PIEVE EMANUELE CUP I48E22000140001 (FINALIZZATO A CAP. 40000148)	IMP	113.308,13												82.726,28	12	30.581,85					
9062076	09	06	2	03	PNRR MSC2-12.2 PIANI URBANI INTEGRATI SPUGNA - REALIZZAZIONE DISCONNESSIONE VIA ZARA - RHO CUP I48E22000280001 (FINALIZZATO A CAP. 40000148)	IMP	177.539,31												43.586,59	12	127.921,61					
						FPV												6.031,11								
9062077	09	06	2	03	PNRR MSC2-12.2 PIANI URBANI INTEGRATI SPUGNA - REALIZZAZIONE DISCONNESSIONE VIA REDIPUGLIA - RHO CUP I48E22000290001 (FINALIZZATO A CAP. 40000148)	IMP	105.754,61												55.991,74	12	49.762,87					
9062078	09	06	2	03	PNRR MSC2-12.2 PIANI URBANI INTEGRATI SPUGNA - REALIZZAZIONE DISCONNESSIONE CORSO EUROPA - SERRA-BERSAGLIO - RHO CUP I48E22000310001 (FINALIZZATO A CAP. 40000148)	IMP	105.358,69												70.390,49	12	34.968,20					
9062079	09	06	2	03	PNRR MSC2-12.2 PIANI URBANI INTEGRATI SPUGNA - REALIZZAZIONE DISCONNESSIONE VIA ALDO MORO - RHO CUP I48E22000170001 (FINALIZZATO A CAP. 40000148)	IMP	54.557,22												19.497,63	12	35.059,59					
9062080	09	06	2	03	PNRR MSC2-12.2 PIANI URBANI INTEGRATI SPUGNA - REALIZZAZIONE DISCONNESSIONE VIA LABRIOLA - RHO CUP I48E22000180001 (FINALIZZATO A CAP. 40000148)	IMP	53.980,42												16.226,04	12	37.754,38					
9062081	09	06	2	03	PNRR MSC2-12.2 PIANI URBANI INTEGRATI SPUGNA - REALIZZAZIONE DISCONNESSIONE VIA CORNAGGIA - RHO CUP I48E22000320001 (FINALIZZATO A CAP. 40000148)	IMP	217.023,40												109.789,67	12	107.233,73					
9062082	09	06	2	03	PNRR MSC2-12.2 PIANI URBANI INTEGRATI SPUGNA - REALIZZAZIONE DISCONNESSIONE VIA NENNI - RHO CUP I48E22000330001 (FINALIZZATO A CAP. 40000148)	IMP	27.314,12												19.082,80	12	8.231,32					
9062083	09	06	2	03	PNRR MSC2-12.2 PIANI URBANI INTEGRATI SPUGNA - REALIZZAZIONE DISCONNESSIONE VIA CARDINAL FERRARI-CONCILIAZIONE - RHO CUP I48E22000340001 (FINALIZZATO A CAP. 40000148)	IMP	25.159,59												19.191,45	12	5.968,14					
9062084	09	06	2	03	PNRR MSC2-12.2 PIANI URBANI INTEGRATI SPUGNA - REALIZZAZIONE DISCONNESSIONE VICOLO SECCHI - RHO CUP I48E22000240001 (FINALIZZATO A CAP. 40000148)	IMP	17.101,77												15.478,07	12	1.623,70					
9062085	09	06	2	03	PNRR MSC2-12.2 PIANI URBANI INTEGRATI SPUGNA - REALIZZAZIONE DISCONNESSIONE VIA MOSCOVA - RHO CUP I48E22000350001 (FINALIZZATO A CAP. 40000148)	IMP	90.344,94												29.373,01	12	58.814,60					
						FPV												2.157,33								
9062086	09	06	2	03	PNRR MSC2-12.2 PIANI URBANI INTEGRATI SPUGNA - REALIZZAZIONE DISCONNESSIONE VIA MONTENEVOSE - RHO CUP I48E22000360001 (FINALIZZATO A CAP. 40000148)	IMP	23.762,01												19.224,11	12	4.537,90					
9062087	09	06	2	03	PNRR MSC2-12.2 PIANI URBANI INTEGRATI SPUGNA - REALIZZAZIONE ALLEGGERIMENTO VIA DON G. COLOMBO - ROSATE CUP I18E22000030001 (FINALIZZATO A CAP. 40000148)	IMP	22.042,00												17.248,67	12	4.793,33					
9062088	09	06	2	03	PNRR MSC2-12.2 PIANI URBANI INTEGRATI SPUGNA - REALIZZAZIONE ALLEGGERIMENTO VIA DE GASPERI/VERGA - ROSATE CUP I18E22000040001 (FINALIZZATO A CAP. 40000148)	IMP	38.359,11												26.007,35	12	12.351,76					
9062089	09	06	2	03	PNRR MSC2-12.2 PIANI URBANI INTEGRATI SPUGNA - REALIZZAZIONE ALLEGGERIMENTO VIA DUSE - ROSATE CUP I18E22000050001 (FINALIZZATO A CAP. 40000148)	IMP	26.668,86												19.833,43	12	6.835,43					
9062090	09	06	2	03	PNRR MSC2-12.2 PIANI URBANI INTEGRATI SPUGNA - REALIZZAZIONE DISCONNESSIONE PIAZZALE DELLA COSTITUZIONE (AREA MERCATO VIA ALDO MORO) - SAN GIORGIO SU LEGNANO CUP I78E22000080001 (FINALIZZATO A CAP. 40000148)	IMP	68.626,60												63.484,80	12	5.141,80					

															Stanziamiento consuntivo 2023											
CAPITOLO	MISSIONE	PROGRAMMA	TITOLO	MACROINDIRIZZAMENTO	DESCRIZIONE	TIPO	Stanziamiento 2023	Entrate correnti da codice della strada e relativo avanzo	Avanzo economico/entrate correnti	Trasferimenti Stato e relativo avanzo	Trasferimenti Regione e relativo avanzo	Trasferimenti Unione Europea e relativo avanzo	Trasferimenti enti locali e altri enti pubblici e relativo avanzo	Trasferimenti e altre entrate da privati e altri enti e relativo avanzo	Avanzo da indebitamento	Alienazioni patrimoniali e relativo avanzo	Avanzo investimenti	Altre entrate in conto capitale	PNRR	Tipo finanziamento	Economia					
								(1)	(2)	(3)	(4)	(5)	(6)	(7)	(8)	(9)	(10)	(11)	(12)							
9062091	09	06	2	03	PNRR MSC2-12.2 PIANI URBANI INTEGRATI SPUGNA - REALIZZAZIONE ALLEGGERIMENTO VIA STURZO - SAN GIORGIO SU LEGNANO CUP I78E22000100001 (FINALIZZATO A CAP. 40000148)	IMP	68.605,49												67.611,04	12	994,45					
9062092	09	06	2	03	PNRR MSC2-12.2 PIANI URBANI INTEGRATI SPUGNA - REALIZZAZIONE DISCONNESSIONE VIA CAMPACCIO - SAN GIORGIO SU LEGNANO CUP I78E22000090001 (FINALIZZATO A CAP. 40000148)	IMP	106.082,50												62.238,35	12	43.844,15					
9062093	09	06	2	03	PNRR MSC2-12.2 PIANI URBANI INTEGRATI SPUGNA - REALIZZAZIONE DISCONNESSIONE VIA GOGOL - SAN GIULIANO MILANESE CUP I88E22000150001 (FINALIZZATO A CAP. 40000148)	IMP	88.703,80												37.761,04	12	50.942,76					
9062094	09	06	2	03	PNRR MSC2-12.2 PIANI URBANI INTEGRATI SPUGNA - REALIZZAZIONE DISCONNESSIONE VIA MONTENERO - SAN GIULIANO MILANESE CUP I88E22000160001 (FINALIZZATO A CAP. 40000148)	IMP	193.529,67												173.158,45	12	20.371,22					
9062095	09	06	2	03	PNRR MSC2-12.2 PIANI URBANI INTEGRATI SPUGNA - REALIZZAZIONE DISCONNESSIONE VIA DELLA REPUBBLICA - SAN GIULIANO MILANESE CUP I88E22000170001 (FINALIZZATO A CAP. 40000148)	IMP	40.156,04												26.922,00	12	13.234,04					
9062096	09	06	2	03	PNRR MSC2-12.2 PIANI URBANI INTEGRATI SPUGNA - REALIZZAZIONE ALLEGGERIMENTO VIA XXIV MAGGIO - SAN VITTORE OLONA CUP I58E22000020001 (FINALIZZATO A CAP. 40000148)	IMP	24.099,63												16.492,81	12	7.606,82					
9062097	09	06	2	03	PNRR MSC2-12.2 PIANI URBANI INTEGRATI SPUGNA - REALIZZAZIONE RIQUALIFICAZIONE VIA FAGNANI - SEDRIANO CUP I88E22000180001 (FINALIZZATO A CAP. 40000148)	IMP	494.277,45												429.635,21	12	64.642,24					
9062098	09	06	2	03	PNRR MSC2-12.2 PIANI URBANI INTEGRATI SPUGNA - REALIZZAZIONE ALLEGGERIMENTO VIA MONDADORI-VIA BUOZZI - SEGRATE CUP I98E22000030001 (FINALIZZATO A CAP. 40000148)	IMP	50.974,93												35.809,73	12	15.165,20					
9062099	09	06	2	03	PNRR MSC2-12.2 PIANI URBANI INTEGRATI SPUGNA - REALIZZAZIONE DISCONNESSIONE VIA CARDUCCI-CLERICI (AREA INTERNA AL PERIMETRO DEL PARCO REGIONALE PARCO NORD) - SESTO SAN GIOVANNI CUP I48E22000210001 (FINALIZZATO A CAP. 40000148)	IMP	42.651,64												27.779,23	12	14.872,41					
9062100	09	06	2	03	PNRR MSC2-12.2 PIANI URBANI INTEGRATI SPUGNA - REALIZZAZIONE DISCONNESSIONE VIA PASOLINI - SESTO SAN GIOVANNI CUP I48E22000250001 (FINALIZZATO A CAP. 40000148)	IMP	49.602,70												32.964,90	12	16.637,80					
9062101	09	06	2	03	PNRR MSC2-12.2 PIANI URBANI INTEGRATI SPUGNA - REALIZZAZIONE ALLEGGERIMENTO VIALE MATTEOTTI - SESTO SAN GIOVANNI CUP I48E22000270001 (FINALIZZATO A CAP. 40000148)	IMP	48.404,61												32.250,40	12	16.154,21					
9062102	09	06	2	03	PNRR MSC2-12.2 PIANI URBANI INTEGRATI SPUGNA - REALIZZAZIONE DISCONNESSIONE VIA CASIRAGHI MONTE GRAPPA - SESTO SAN GIOVANNI CUP I48E22000200001 (FINALIZZATO A CAP. 40000148)	IMP	8.230,30												7.806,58	12	423,72					
9062103	09	06	2	03	PNRR MSC2-12.2 PIANI URBANI INTEGRATI SPUGNA - REALIZZAZIONE ALLEGGERIMENTO PARCHEGGIO GRANELLI - SESTO SAN GIOVANNI CUP I48E22000300001 (FINALIZZATO A CAP. 40000148)	IMP	46.216,88												27.578,64	12	18.638,24					
9062104	09	06	2	03	PNRR MSC2-12.2 PIANI URBANI INTEGRATI SPUGNA - REALIZZAZIONE ALLEGGERIMENTO VIA PADOVANI - SESTO SAN GIOVANNI CUP I48E22000230001 (FINALIZZATO A CAP. 40000148)	IMP	10.335,81												9.139,22	12	1.196,59					
9062105	09	06	2	03	PNRR MSC2-12.2 PIANI URBANI INTEGRATI SPUGNA - REALIZZAZIONE RIQUALIFICAZIONE DI PIAZZA ACHILLE GRANDI - SOLARO CUP I88E22000140001 (FINALIZZATO A CAP. 40000148)	IMP	488.018,30												485.456,39	12	2.561,91					
9062106	09	06	2	03	PNRR MSC2-12.2 PIANI URBANI INTEGRATI SPUGNA - REALIZZAZIONE ALLEGGERIMENTO VIA PRATI - TREZZANO SUL NAVIGLIO CUP I68E22000030001 (FINALIZZATO A CAP. 40000148)	IMP	71.574,83												71.135,80	12	439,03					

															Stanziamiento consuntivo 2023											
CAPITOLO	MISSIONE	PROGRAMMA	TITOLO	MACROINDIRIZZATO	DESCRIZIONE	TIPO	Stanziamiento 2023	Entrate correnti da codice della strada e relativo avanzo	Avanzo economico/entrate correnti	Trasferimenti Stato e relativo avanzo	Trasferimenti Regione e relativo avanzo	Trasferimenti Unione Europea e relativo avanzo	Trasferimenti enti locali e altri enti pubblici e relativo avanzo	Trasferimenti e altre entrate da privati e altri enti e relativo avanzo	Avanzo da indebitamento	Alienazioni patrimoniali e relativo avanzo	Avanzo investimenti	Altre entrate in conto capitale	PNRR	Tipo finanziamento	Economia					
								(1)	(2)	(3)	(4)	(5)	(6)	(7)	(8)	(9)	(10)	(11)	(12)							
9062107	09	06	2	03	PNRR M5C2-I2.2 PIANI URBANI INTEGRATI SPUGNA - REALIZZAZIONE DISCONNESSIONE VIA CONCORDIA-VIA GIOIA - TREZZANO SUL NAVIGLIO CUP I68E22000040001 (FINALIZZATO A CAP. 40000148)	IMP	240.538,45													152.664,78	12	87.873,67				
9062108	09	06	2	03	PNRR M5C2-I2.2 PIANI URBANI INTEGRATI SPUGNA - REALIZZAZIONE RIQUALIFICAZIONE PIAZZA DEGLI ARTIGIANI - TURBIGO CUP I38E22000110001 (FINALIZZATO A CAP. 40000148)	IMP	461.029,48													184.469,96	12	276.559,52				
9062109	09	06	2	03	PNRR M5C2-I2.2 PIANI URBANI INTEGRATI SPUGNA - REALIZZAZIONE RIQUALIFICAZIONE VIA CONCILIAZIONE-VIA ERBA - BARANZATE CUP I98E22000000001 (FINALIZZATO A CAP. 40000148)	IMP	177.065,58													129.690,18	12	47.375,40				
9062110	09	06	2	03	PNRR M5C2-I2.2 PIANI URBANI INTEGRATI SPUGNA - REALIZZAZIONE RIQUALIFICAZIONE VIA ROSMINI (AREA EX GALVAN) - BARANZATE CUP I98E22000010001 (FINALIZZATO A CAP. 40000148)	IMP	75.829,47													36.314,62	12	39.514,85				
9062111	09	06	2	02	SPESE PER ACQUISTO DI MEZZI DI TRASPORTO (FINANZIATO DA AVANZO DESTINATO)	IMP	120.000,00														10	120.000,00				
9062112	09	06	2	05	RIMBORSO AD AIPO FONDO PER L'ADEGUAMENTO DEL SISTEMA IDRALICO DEL CANALE SCOLMATORE DI NORD OVEST (FINANZIATO DA AVANZO VINCOLATO)	IMP	253.721,78														6	253.721,78				
10022008	10	02	2	03	251700110 SPESE PER COFINANZIAMENTI A COMUNI E AZIENDE DI TRASPORTO PER LA REALIZZAZIONE DI PARCHEGGI DI INTERSCAMBIO E FERMATE TRASPORTI PUBBLICI LOCALI - AD AMMINISTRAZIONI LOCALI	IMP	20.000,00										20.000,00					0,00				
10022009	10	02	2	03	251700900 FONDO PER IL COFINANZIAMENTO METROPOLITANO ALLA PROGETTAZIONE E REALIZZAZIONE DEL PROLUNGAMENTO M1 DA SESTO A BETTOLA	IMP	2.115.207,43									2.115.207,43						0,00				
10022011	10	02	2	03	251700810 FONDO COFINANZIAMENTO PROLUNGAMENTO LINEE METROPOLITANE TRAMVIARIE REALIZZAZIONE CONNESSI INTERVENTI RIQUALIFICAZIONE	IMP	241.343,76										241.343,76					0,00				
10022016	10	02	2	03	251700400 REALIZZAZIONE DEL PROLUNGAMENTO DELLA LINEA 2 DELLA METROPOLITANA DA MILANO FAMAGOSTA AD ASSAGO - TRASFERIMENTO DI FONDI A TERZI	IMP	19.137,84			19.137,84												0,00				
10022018	10	02	2	03	251701900 SPESE FINANZIATE DA STATO PER COFINANZIAMENTO DEL PROLUNGAMENTO DELLA LINEA METROPOLITANA M2 DA FAMAGOSTA AD ASSAGO MILANO FIORI (FINALIZZATE A CAP. 40000090)	IMP	290.734,42														3	290.734,42				
10022022	10	02	2	03	251702000 SPESE PER TRASFERIMENTI A COMUNI PER L'ACQUISTO DI MATERIALE ROTABILE PER LA REALIZZAZIONE DELLA METRO TRAMVIA MILANO SEREGNO (FINALIZZATA A CAP. 40000442)	IMP	24.948.000,00														3	24.948.000,00				
10022024	10	02	2	03	TRASFERIMENTI PER INVESTIMENTI AD AGENZIA PER IL TPL RISORSE MIMS ART. 4 DPCM 17/04/2019 - PRIMO QUINQUENNIO 2019-2023 (FINALIZZATO A CAP. 40000098)	IMP	7.698.138,40														3	7.698.138,40				
						FPV	576.790,20			576.790,20																
10022035	10	02	2	03	TRASFERIMENTO PER INVESTIMENTI AD AGENZIA DEL TPL PER FINANZIAMENTO ALLE AZIENDE DI TRASPORTO PER IL RINNOVO PARCO AUTOBUS (FINANZIATA DA AVANZO VINCOLATO)	IMP	71.764,60				71.764,60											0,00				
10022036	10	02	2	03	TRASFERIMENTO PER INVESTIMENTI AD AGENZIA TPL RISORSE MIMS ART. 4 DPCM 17/04/2019 (FINANZIATO CON AVANZO VINCOLATO)	IMP																0,00				
						FPV	1.347.744,40			1.347.744,40																
10052021	10	05	2	03	CONTRIBUTO A FAVORE DELLE PROVINCE EMILIA/ROMAGNA PER MANUTENZIONE STRADE (FINANZIATO DA ALIENAZIONI PATRIMONIALI)	IMP	50.000,00														9	50.000,00				
10052106	10	05	2	03	CONTRIBUTO AL COMUNE DI MILANO PER LA RIQUALIFICAZIONE DELLA STAZIONE M2 DI COLOGNO NORD (FINANZIATO DA ALIENAZIONI PATRIMONIALI DA REALIZZARE)	IMP	11.500,00									11.434,95					9	65,05				

Stanziamiento consuntivo 2023

CAPITOLO	MISSIONE	PROGRAMMA	TITOLO	MACROINDIRIZZATO	DESCRIZIONE	TIPO	Stanziamiento 2023	Entrate correnti da codice della strada e relativo avanzo (1)	Avanzo economico/entrate correnti (2)	Trasferimenti Stato e relativo avanzo (3)	Trasferimenti Regione e relativo avanzo (4)	Trasferimenti Unione Europea e relativo avanzo (5)	Trasferimenti enti locali e altri enti pubblici e relativo avanzo (6)	Trasferimenti e altre entrate da privati e altri enti e relativo avanzo (7)	Avanzo da indebitamento (8)	Alienazioni patrimoniali e relativo avanzo (9)	Avanzo investimenti (10)	Altre entrate in conto capitale (11)	PNRR (12)	Tipo finanziamento	Economia		
10052120	10	05	2	03	CONTRIBUTO ALLA PROVINCIA DI BERGAMO PER LAVORI DI MANUTENZIONE PONTE IN COMUNI DI VAPRIO D'ADDA E CANONICA D'ADDA (FINANZIATO DA AVANZO VINCOLATO)	IMP	600.000,00														1	600.000,00	
10052157	10	05	2	03	CONTRIBUTI ALLA PROVINCIA DI MONZA E BRIANZA PER LA VARIANTE AL CENTRO OSPEDALIERO DI MONZA SU SP 6 MONZA - CARATE	IMP FPV	863.820,74								863.820,74								0,00
15012007	15	01	2	05	FONDO IN CONTO CAPITALE PER IL POTENZIAMENTO DEI CENTRI PER L'IMPIEGO (FINALIZZATO A CAP. 40000043 CON 15012008)	IMP	548.283,09															4	548.283,09
15012024	15	01	2	02	FONDO PER INTERVENTI CABLAGGIO CPI COLLEGATO A PNRR MSC1 I1.1 (FINANZIATO DA AVANZO VINCOLATO)	IMP	76.751,18															4	76.751,18

56.460.235,51

TOTALE IMPEGNATO	68.072.601,13	0,00	0,00	739.124,66	624.764,60	0,00	0,00	525.907,08	0,00	2.582.708,05	761.343,76	0,00	5.413.378,29	10.647.226,44
TOTALE FPV	2.135.200,60	0,00	0,00	1.924.534,60	0,00	0,00	0,00	296.987,80	863.820,74	0,00	0,00	0,00	14.996,64	3.100.339,78
TOTALE	70.207.801,73	0,00	0,00	2.663.659,26	624.764,60	0,00	0,00	822.894,88	863.820,74	2.582.708,05	761.343,76	0,00	5.428.374,93	13.747.566,22

Relazione al Rendiconto della gestione 2023

Spese per il personale

(a cura del Dipartimento [Risorse umane e organizzazione](#))

Con decreto del Sindaco metropolitano R.G. 48/2017 del 23/02/2017 “Conseguimento dell’obiettivo della riduzione del valore finanziario della dotazione organica in attuazione delle disposizioni ex art. 1 c. da 418 a 430 della L n. 190/2014, connesse al riordino delle funzioni delle Province e Città metropolitane di cui alla L n. 56/14.” si è dato atto del raggiungimento dei vincoli di spesa in materia di personale come previsti dalla legge 7 aprile 2014, n. 56, c.d. “legge Delrio”, recante “disposizioni sulle città metropolitane, sulle province, sulle unioni e fusioni di comuni”; tale legge ha approvato il nuovo assetto delle istituzioni locali, ridisegnando l’organizzazione, le modalità di riordino delle funzioni di competenza degli enti di area vasta e, nello specifico delle Città metropolitane, demandando allo Stato e alle Regioni, secondo le rispettive competenze, l’attribuzione delle funzioni non fondamentali agli enti subentranti, garantendo i rapporti di lavoro a tempo indeterminato.

Per quanto attiene alle funzioni esercitate dalla Città metropolitana di Milano, si ricorda che la legge ha definito le funzioni fondamentali dell’Ente, ed in particolare, con riferimento all’art. 1:

- ai commi 44 e 85 sono state individuate le funzioni fondamentali della Città metropolitana;
- ai commi 46 e 89 si è demandato a Stato e Regioni, secondo le rispettive competenze, l’attribuzione di ulteriori funzioni alle città metropolitane in attuazione dei principi di sussidiarietà, differenziazione e adeguatezza.

Per quanto attiene infine alle funzioni regionali delegate, la situazione risulta la seguente:

- sono state trasferite a Regione Lombardia le funzioni in materia di: agricoltura, foresta, caccia e pesca, politiche culturali, ambiente ed energia, di cui all’Allegato A della L.R. n. 32/15;
- la Città metropolitana continua ad esercitare le restanti funzioni già conferite dalla Regione alla ex Provincia di Milano;
- sono state confermate in capo alla Città metropolitana di Milano le funzioni di polizia amministrativa locale per l’esercizio delle funzioni di vigilanza connesse alle funzioni oggetto di riordino, comprese quelle in materia di agricoltura, foreste, caccia e pesca;
- sono state delegate alla Città metropolitana le seguenti funzioni: ittico-venatoria, protezione civile, turismo e sport, servizi sociali;
- è stata costituita l’Agenzia per il Trasporto Pubblico Locale costituita da Città metropolitana di Milano, dalle Province di Monza e Brianza, Lodi, Pavia e dai Comuni di Milano, Monza, Lodi e Pavia; dal 1 gennaio 2019 il personale assegnato in comando all’Agenzia è stato definitivamente trasferito;
- per quanto attiene alla collocazione delle funzioni inerenti le politiche attive del lavoro e del personale ad esse assegnato, ivi inclusi i centri per l’impiego, si richiama la Legge Regionale 4 luglio 2018 n. 9 la quale ha delegato alla Città metropolitana di Milano l’esercizio delle funzioni gestionali relative ai procedimenti amministrativi connessi alla gestione dei centri per l’impiego, compreso il collocamento mirato dei disabili di cui alla L. 68/99. Città metropolitana di Milano ha continuato ad esercitare tali funzioni ricorrendo alle aziende speciali, tramite convenzione, e mantenendo nei propri ruoli il personale adibito a tali funzioni, con oneri soggetti a rimborso forfetario da parte di Regione Lombardia; parte di questo personale opera in posizione di distacco funzionale presso le aziende speciali.

Con Decreto del Sindaco metropolitano RG n. 204/2023 del 10/08/2023 è stato approvato il Piano Integrato di Attività e Organizzazione (PIAO) 2023-2025 ai sensi dell’art. 6 del D.L. n. 80/2021 convertito con modificazioni in L. n. 113/2021, all’interno del quale è stato approvato l’esito della ricognizione delle eccedenze di personale riferito all’anno 2023, ex art. 33 Dlgs 165/2001. Successivamente il PIAO è stato aggiornato con decreti RG n. 324/2023 e n. 346/2023.

Conseguentemente sono state attivate le procedure concorsuali e selettive finalizzate alla realizzazione dei piani assunzionali per le funzioni fondamentali e funzioni delegate, nonché per il personale da impiegare sui progetti PNRR.

Alla data del 31 dicembre 2023 risultavano in Città metropolitana di Milano n. 1.045 dipendenti complessivi a tempo indeterminato, incluso il personale comandato ad altri enti, oltre ad un Segretario e Direttore Generale.

I dipendenti assegnati alle funzioni delegate confermate, sia previste dagli Accordi Bilaterali (Servizi sociali, RUNTS, Turismo, Protezione civile, Vigilanza ittico-venatoria) sia specificatamente inerenti le Politiche del lavoro, erano complessivamente n. 333, con spesa interamente a carico di Regione Lombardia; il restante personale risultava adibito alle funzioni fondamentali e di supporto.

Nell'anno 2023 si sono verificate n. 85 cessazioni di personale a tempo indeterminato, a vario titolo, solo parzialmente compensate dalle nuove assunzioni.

Le assunzioni dell'anno 2023 hanno riguardato principalmente la funzione delegata Politiche del lavoro, in virtù della conclusione delle assegnazioni di personale da parte di Regione Lombardia, come previste dal progetto di Potenziamento dei Centri per l'Impiego, nonché le altre funzioni delegate. Ulteriori assunzioni hanno riguardato il rafforzamento dei Dipartimenti Appalti e contratti e Ragioneria generale nonché dei Settori Edilizia Scolastica, Pianificazione Territoriale, Strade.

Sono state effettuate complessivamente n. 116 assunzioni.

I dipendenti assegnati alle funzioni fondamentali e di supporto sono stati complessivamente n. 30. Alle funzioni delegate sono stati assegnati n. 86 dipendenti, di cui 81 alle sole Politiche del lavoro.

Nella tabella seguente si riporta l'andamento del personale nell'ultimo quadriennio, con riferimento al personale in servizio alla data del 31 dicembre (inclusi i dipendenti cessati in pari data).

Personale in servizio

	31/12/2020	31/12/2021	31/12/2022	31/12/2023
<i>Personale in ruolo (tempo pieno e part-time):</i>				
Segretario	1	1	1	1
Dirigenti	22	22	19	17
Personale dipendente	856	1052	1004	1028
Totale	878	1072	1018	1045
di cui Comandi in uscita	14	14	11	10
Tempi determinati	1	2	5	0
Totale personale di ruolo e tempo determinato *	879	1074	1023	1045

* *Personale in carico al 31/12 di ciascun anno.*

Nel totale non è conteggiato il Segretario Generale.

In data 16 novembre 2022 è stato sottoscritto il Contratto Collettivo Nazionale di Lavoro relativo al Personale del Comparto Funzioni Locali per il Triennio 2019 – 2021 e gli istituti a contenuto economico sono stati applicati con la mensilità di dicembre 2022, rispettando l'obbligo delle amministrazioni di applicarli entro trenta giorni dalla sottoscrizione. Durante il 2023, in considerazione del nuovo CCNL, è stato siglato anche il contratto decentrato

La rideterminazione, nelle misure e con le decorrenze stabilite dal CCNL, degli importi annui lordi degli stipendi tabellari, ha comportato un incremento della spesa del personale.

Con decorrenza 1 aprile 2023 si è data applicazione al nuovo ordinamento professionale, con l'introduzione delle Aree professionali e dei nuovi profili professionali dell'Ente.

Ai fini del rispetto dei vincoli di spesa in materia di personale, per l'anno 2023, si richiamano:

- l'art. 3-septies del Decreto-Legge 14 agosto 2020, n. 104 che prevede "A decorrere dall'anno 2021 le spese di personale riferite alle assunzioni, effettuate in data successiva alla data di entrata in vigore della legge di conversione del presente decreto, finanziate integralmente da risorse provenienti da altri soggetti, espressamente finalizzate a nuove assunzioni e previste da apposita normativa, e le corrispondenti entrate correnti poste a copertura delle stesse non rilevano ai fini della verifica del rispetto del valore soglia di cui ai commi 1, 1-bis e 2 dell'articolo 33 del decreto-legge 30 aprile 2019, n. 34, convertito, con modificazioni, dalla legge 28 giugno 2019, n. 58, per il periodo in cui è garantito il predetto finanziamento";

- l'art. 3 comma 4-ter della Legge 29/6/2022, n. 79 di Conversione in legge, con modificazioni, del decreto-legge 30 aprile 2022, n. 36, recante ulteriori misure urgenti per l'attuazione del Piano nazionale di ripresa e resilienza (PNRR) che prevede "A decorrere dall'anno 2022, per il contratto collettivo nazionale di lavoro relativo al triennio 2019-2021 e per i successivi rinnovi contrattuali, la spesa di personale conseguente ai rinnovi dei contratti collettivi nazionali di lavoro, riferita alla corresponsione degli arretrati di competenza delle annualità precedenti all'anno di effettiva erogazione di tali emolumenti, non rileva ai fini della verifica del rispetto dei valori soglia di cui ai commi 1, 1-bis e 2 dell'articolo 33 del decreto-legge 30 aprile 2019, n. 34, convertito, con modificazioni, dalla legge 28 giugno 2019, n. 58".

Nella seguente tabella viene rappresentata in dettaglio la spesa di personale riferita all'esercizio 2023.

<i>Voce del Piano dei Conti</i>	<i>Codice</i>	<i>Impegni 2023</i>
Arretrati per anni precedenti corrisposti al personale a tempo indeterminato	U.1.01.01.01.001	0
Voci stipendiali corrisposte al personale a tempo indeterminato	U.1.01.01.01.002	25.290.919,68
Straordinario per il personale a tempo indeterminato	U.1.01.01.01.003	170.987,86
Indennità ed altri compensi, esclusi i rimborsi spesa per missione, corrisposti al personale a tempo indeterminato	U.1.01.01.01.004	8.789.543,36
Arretrati per anni precedenti corrisposti al personale a tempo determinato	U.1.01.01.01.005	0
Voci stipendiali corrisposte al personale a tempo determinato	U.1.01.01.01.006	63.932,22
Straordinario per il personale a tempo determinato	U.1.01.01.01.007	0
Indennità ed altri compensi, esclusi i rimborsi spesa documentati per missione, corrisposti al personale a tempo determinato	U.1.01.01.01.008	2.538,52
Buoni pasto	U.1.01.01.02.002	792.164,92
Contributi obbligatori per il personale	U.1.01.02.01.001	8.276.106,65
Contributi previdenza complementare	U.1.01.02.01.002	107.926,98
Contributi per indennità di fine rapporto	U.1.01.02.01.003	1.129.913,75
Altre spese per il personale n.a.c.	U.1.01.02.01.999	249.285,31

Assegni familiari	U.1.01.02.02.001	847,06
Arretrati per oneri per il personale in quiescenza	U.1.01.02.02.005	10.006,38
<hr/>		
Indennità di missione e di trasferta	U.1.03.02.02.002	45.085,78
Acquisto di servizi per formazione obbligatoria	U.1.03.02.04.004	26.261,81
Acquisto di servizi per altre spese per formazione e addestramento n.a.c.	U.1.03.02.04.999	92.741,53
Spese per convenzione per visite sanitarie	U.1.03.02.18.001	38.821,31
Spese per servizi informatici	U.1.03.02.19.000	71.365,60
<hr/>		
Rimborsi per spese di personale (comando, distacco, fuori ruolo, convenzioni, ecc...)	U.1.09.01.01.001	0
<hr/>		
	<i>totale</i>	45.158.448,72

**Spese etero
finanziate (art. 57,
comma 3-septies,
del D.L. n.
104/2020)**

<i>Funzione lavoro</i>	-7.273.172,47
<i>RUNTS</i>	-278.434,46
<i>Altre funzioni delegate</i>	-352.651,54
<i>spesa personale</i>	37.254.190,25
<i>valore soglia 16,2 %</i>	53.453.313,49

Nell'esercizio 2023, l'Ente ha rispettato il valore soglia della fascia demografica di appartenenza, ai sensi dell'art. 33, co. 2, del D.L. 30 aprile 2019, n. 34, convertito dalla legge 28 giugno 2019, n. 58 e del Decreto attuativo 11 gennaio 2022. Si richiama a tal fine il parere del Collegio dei Revisori prot. 47777/2024 del 18 marzo 2024 rilasciato sul Piano triennale dei fabbisogni di personale sulle funzioni fondamentali, sulle funzioni delegate e per il personale finanziato dai progetti del PNRR 2024-2026.

Con riferimento al contenuto sopra esposto si esprime parere di regolarità tecnica ai sensi art. 49 del TUEL approvato con D.lgs. n. 267/2000.

Dott. Alberto Di Cataldo
Direttore del Dipartimento Risorse umane e organizzazione

(Documento informatico firmato digitalmente ai sensi del T.U. 445/2000 e del D.lgs 82/2005 e rispettive norme collegate)

NOTA INTEGRATIVA ALLO STATO PATRIMONIALE E AL CONTO ECONOMICO 2023

PREMESSA

Con l'entrata in vigore della normativa dell'armonizzazione dei sistemi contabili della pubblica amministrazione, introdotta col D.lgs. 118 del 23 giugno 2011, gli Enti locali sono stati chiamati alla redazione della nuova contabilità economico-patrimoniale ed alla predisposizione degli elaborati del rendiconto della gestione sulla base dei nuovi principi e schemi, questi ultimi sostanzialmente rappresentati dall'allegato n. 10 allo stesso decreto.

A decorrere dal 2016, tutti gli Enti territoriali, i loro organismi e i loro enti strumentali in contabilità finanziaria sono tenuti ad adottare, ai fini conoscitivi, un sistema di contabilità economico patrimoniale, garantendo la rilevazione unitaria dei fatti gestionali, sia sotto il profilo finanziario che sotto il profilo economico-patrimoniale, attraverso l'adozione di un sistema contabile integrato.

Nell'ambito di tale sistema integrato, la contabilità economico-patrimoniale affianca la contabilità finanziaria per rilevare i costi/oneri e i ricavi/proventi derivanti dalle operazioni poste in essere dall'Ente (come definite nell'ambito del principio applicato della contabilità finanziaria) al fine di, tra l'altro:

- predisporre il conto economico per rappresentare le "utilità economiche" acquisite ed impiegate nel corso dell'esercizio, anche se non direttamente misurate dai relativi movimenti finanziari, e per alimentare il processo di programmazione;
- consentire la predisposizione dello Stato Patrimoniale (e rilevare, in particolare, le variazioni del patrimonio dell'ente che costituiscono un indicatore dei risultati della gestione).

A tal fine è necessario applicare:

- il Piano dei conti integrato di cui all'Allegato n. 6, al Dlgs. n. 118/11;
- il Principio contabile generale n. 17 della competenza economica di cui all'Allegato n. 1, al Dlgs. n. 118/11;
- il Principio applicato della contabilità economico patrimoniale di cui all'Allegato 4/3, al Dlgs. n. 118/11, che illustra i criteri relativi al principio della competenza economica, alla misurazione dei componenti positivi e negativi del risultato economico e quelli relativi agli elementi patrimoniali attivi e passivi.

La corretta applicazione del principio generale della competenza finanziaria è il presupposto indispensabile per una corretta rilevazione e misurazione delle variazioni economico-patrimoniali occorse durante l'esercizio e per consentire l'integrazione dei due sistemi contabili.

L'integrazione dei sistemi di contabilità finanziaria ed economico-patrimoniale è favorita dall'adozione del piano dei conti integrato, costituito dall'elenco delle articolazioni delle unità elementari del bilancio finanziario gestionale e dei conti economico-patrimoniali, che consente di implementare degli automatismi tali per cui la maggior parte delle scritture continuative sono rilevate in automatico senza alcun aggravio per l'operatore. Questo strumento contabile ha, infatti, il compito di recepire le scritture finanziarie e incrementare contestualmente quelle economico-patrimoniali.

Al fine di garantire l'integrazione contabile tra i moduli del piano (finanziario, economico, patrimoniale), il sistema informativo contabile della Città metropolitana di Milano utilizza la matrice di correlazione pubblicata sul sito della Ragioneria Generale dello Stato (Arconet), all'interno della quale ciascuna voce del piano relativo alla contabilità finanziaria viene correlata alle corrispondenti voci del piano relativo alla contabilità economico-patrimoniale. Il piano dei conti economico-patrimoniale comprende i conti necessari per le operazioni di integrazione, rettifica e ammortamento, che per loro natura non hanno riflessi finanziari. Per garantire il rispetto del principio della contabilità economico patrimoniale potrebbe

essere necessario derogare alla matrice di correlazione pubblicata nel sito Arconet, come chiarito dal D.M. 01/09/2021 (13° provvedimento correttivo del D.Lgs. n. 118/2011).

La corretta classificazione delle voci secondo il Piano dei conti integrato consente:

- nel corso dell'esercizio, la rilevazione dei fatti economici e patrimoniali, come "misurati" dalle operazioni finanziarie;
- a seguito delle operazioni di assestamento economico-patrimoniale, effettuate in autonomia rispetto alle registrazioni in contabilità finanziaria, di elaborare il conto economico e lo stato patrimoniale del rendiconto della gestione, aggregando le voci del piano dei conti secondo il raccordo riportato nell'Allegato n. 6, al Dlgs. n.118/11.

CONSIDERAZIONI PRELIMINARI

Con il Rendiconto dell'esercizio 2016 si era proceduto:

- alla riclassificazione delle voci dello stato patrimoniale chiuso il 31 dicembre 2015 nel rispetto del DPR 194/1996, secondo l'articolazione prevista dallo stato patrimoniale allegato al decreto legislativo 118/2011, riclassificando le singole voci dell'inventario secondo il piano dei conti patrimoniale;
- all'applicazione dei criteri di valutazione dell'attivo e del passivo previsti dal principio applicato della contabilità economico patrimoniale all'inventario e allo stato patrimoniale riclassificato, secondo quanto indicato nella relativa nota integrativa;
- alla riclassificazione del patrimonio netto, nelle poste di fondo di dotazione, riserve e risultato economico d'esercizio.

Il principio contabile di cui all'allegato 4/3 – Principio Contabile Applicato della Contabilità Economico Patrimoniale - prevede che il valore di eventuali beni patrimoniali per i quali non è stato possibile completare il processo di valutazione nel primo stato patrimoniale di apertura, in quanto in corso di ricognizione o in attesa di perizia, può essere adeguato nel corso della gestione tramite scritture esclusive della contabilità economico-patrimoniale e che l'attività di ricognizione straordinaria del patrimonio, e la conseguente rideterminazione del valore del patrimonio, deve in ogni caso concludersi entro il secondo esercizio dall'entrata in vigore della contabilità economico-patrimoniale.

Con il rendiconto della gestione 2017, ai fini del completamento del processo di ricognizione straordinaria e rideterminazione del valore del patrimonio, anche a seguito del sesto decreto correttivo dei principi contabili, si è proceduto alle seguenti attività:

1. Ricognizione straordinaria dei beni in inventario;
2. Applicazione dei criteri di valutazione previsti a completamento delle attività svolte nel 2016 per i beni immobili, con contabilizzazione separata dei terreni e degli edifici sovrastanti;
3. Nuova articolazione del Patrimonio netto ed iscrizione nel patrimonio netto delle riserve indisponibili.

Le attività di cui al punto 1 e 2 sono state effettuate dai consegnatari dei beni, per quanto riguarda i beni mobili, e dai responsabili competenti per materia per quanto riguarda i beni immobili. Con riferimento al punto 3, a seguito della pubblicazione del D.M. 18 maggio 2017 (sesto decreto correttivo dell'armonizzazione contabile), si è proceduto alla prima iscrizione nel patrimonio netto delle riserve indisponibili per beni demaniali, patrimoniali indisponibili e per i beni culturali e delle altre riserve indisponibili.

Con il rendiconto della gestione 2021, si è proceduto alla nuova articolazione del Patrimonio netto prevista dal DM 1° settembre 2021, che ha modificato il punto 6.3 del principio contabile applicato della contabilità economico-patrimoniale, nelle seguenti cinque voci:

- I) Fondo di dotazione,
- II) Riserve,
- III) Risultato economico dell'esercizio,
- IV) Risultati economici di esercizi precedenti,
- V) Riserve negative per beni indisponibili.

Le modifiche proposte rispondono a due importanti necessità: individuare quali voci del patrimonio netto possono assumere importo negativo; distinguere le riserve negative determinate dall'elevata incidenza dei beni indisponibili nel patrimonio netto da quelle che derivano dalla gestione.

Ai fini del rendiconto della gestione 2023, i consegnatari dei beni mobili e i responsabili competenti per materia dei beni immobili e delle altre poste patrimoniali hanno provveduto all'aggiornamento degli inventari, come stabilito dall'art. 230, comma 7, del TUEL e dal vigente Regolamento di contabilità, con i seguenti provvedimenti dirigenziali ai quali si rimanda per i dettagli:

- Decreto R.G. n. 1598/2024 del 27/02/2024 del Settore Facility management e sicurezza nei luoghi di lavoro avente ad oggetto "Approvazione dell'inventario dei beni artistici della Città Metropolitana di Milano alla data del 31/12/2023";
- Decreto R.G. n. 1599/2024 del 27/02/2024 del Settore Facility management e sicurezza nei luoghi di lavoro avente ad oggetto "Approvazione dell'inventario dei beni mobili patrimoniali della Città Metropolitana di Milano, ad esclusione dei beni degli Istituti Scolastici, alla data del 31/12/2023";
- Decreto R.G. n. 979/2024 del 07/02/2024 del Settore Programmazione ed edilizia scolastica avente ad oggetto "Approvazione dell'inventario dei beni mobili patrimoniali della Città metropolitana di Milano, presenti presso gli Istituti Scolastici, alla data del 31/12/2023";
- Decreto R.G. n. 2980/2024 del 12/04/2024 del Settore Rifiuti e Bonifiche avente ad oggetto "Approvazione aggiornamento annuale degli inventari e valori a stato patrimoniale relativo all'esercizio finanziario 2023, in attuazione del D.Lgs. 118 del 2011, dell'Elenco BI6 Manutenzione Straordinaria su altri beni di terzi alla data del 31.12.2023, di competenza del CDR ST051 ";
- Decreto R.G. n. 2982/2024 del 12/04/2024 del Settore Parco Agricolo Sud Milano avente ad oggetto "Approvazione aggiornamento annuale degli inventari e valori a stato patrimoniale relativo all'esercizio finanziario 2023, in attuazione del D.Lgs. 118 del 2011, degli Elenchi BIII2_1, BIII2_2, BIII2_99 e BIII3 inerenti la stima del valore patrimoniale delle aree a valenza naturalistica nel territorio del Parco Agricolo Sud Milano alla data del 31.12.2023, di competenza del CDR ST082. ";
- Decreto R.G. n. 3198/2024 del 19/04/2024 dell'Area Ambiente e tutela del territorio avente ad oggetto "Approvazione aggiornamento annuale degli inventari e valori a stato patrimoniale relativo all'esercizio finanziario 2023, in attuazione del D.Lgs. 118 del 2011, dell'elenco BIII2_1_TERRENI_ALTRI TERRENI NAC alla data del 31.12.2023, di competenza del CDR AA009";
- Decreto R.G. n. 2985/2024 del 12/04/2024 dell'Area Infrastrutture avente ad oggetto "Approvazione aggiornamento annuale degli inventari e valori a Stato patrimoniale relativi all'esercizio finanziario 2023, in attuazione del D.Lgs. 118 del 2011, degli elenchi: BI6 Immobilizzazioni in corso. MS su beni demaniali di terzi - BI9 Altre immobilizzazioni immateriali nac - BIII2.1 Altri terreni nac - BIII3 Immobilizzazioni in corso. Acconti per immobilizzazioni materiali, di competenza del CdR AA006";
- Decreto R.G. n. 2978/2024 del 12/04/2024 del Dipartimento Transizione Digitale avente ad oggetto "Approvazione aggiornamento annuale degli inventari e dei valori dello stato patrimoniale relativi all'esercizio finanziario 2023, in attuazione del D.Lgs. 118/2011, relativo allo "Sviluppo software e manutenzione evolutiva", alla data del 31.12.2023" del CDR ST114;
- Decreto R.G. n. 3028/2024 del 16/04/2024 del Settore Strade e infrastrutture per la mobilità sostenibile avente ad oggetto "Approvazione aggiornamento annuale degli inventari e valori a Stato patrimoniale relativi all'esercizio finanziario 2023, in attuazione del D.Lgs. 118 del 2011, degli elenchi :

BII1.3 Infrastrutture Demaniali, BI6 Immobilizzazioni in corso ed acconti MS su altri beni di terzi , BIII2.1 Altri terreni nac ST 105 Metrotranvia, BIII3 Acconti per realizzazioni di immobilizzazioni materiali di competenza del CDR ST105, alla data del 31/12/2023”;

- Decreto R.G. n. 2989/2024 del 12/04/2024 del Settore Gestione economica e patrimoniale delle Infrastrutture avente ad oggetto “Approvazione aggiornamento annuale degli inventari e valori a stato patrimoniale relativo all'esercizio finanziario 2023, alla data del 31/12/2023, come da allegati 1) BIII2-2 Beni immobili nac, 2) BIII2-1 Altri terreni nac, 3) BIII2-1 Terreni agricoli, 4) BIII2-2 Fabbricati ad uso commerciale, 5) BIII2-2 Fabbricati ad uso ospedaliero, 6) BIII2-2 Impianti sportivi, in attuazione del Dlgs. 118/2011, di competenza del CDR ST116”;
- Decreto R.G. n. 3149/2024 del 18/04/2024 del Settore Facility management e sicurezza nei luoghi di lavoro avente ad oggetto “Approvazione aggiornamento annuale degli inventari e valori a Stato patrimoniale relativo all'esercizio finanziario 2023, in attuazione del D.Lgs. 118 del 2011, come da allegati al presente provvedimento ed alla data del 31/12/2023, di competenza del CDR ST103”;
- Decreto R.G. n. 3053/2024 del 16/04/2024 del Settore Programmazione ed edilizia scolastica avente ad oggetto “Approvazione aggiornamento annuale degli inventari e valori a Stato patrimoniale relativi all'esercizio finanziario 2023, in attuazione del D.Lgs. 118 del 2011, come da allegati al presente provvedimento ed alla data del 31/12/2023, di competenza del CDR ST104”;
- Decreto R.G. n. 2994/2024 del 12/04/2024 del Settore Idroscalo avente ad oggetto “Approvazione aggiornamento annuale degli inventari e valori a Stato patrimoniale relativi all'esercizio finanziario 2023, in attuazione del D.Lgs. 118 del 2011, degli elenchi BII1.3 Infrastrutture demaniale ST115, BIII2.1 Terreni e altri terreni NAC ST115, BIII 2.2 Fabbricati beni immobili NAC ST115, BIII 2.2 Fabbricati impianti sportivi ST115, BIII3 Immobilizzazioni in corso e acconti ST115 del CdR ST115”;
- Decreto R.G. n. 2917/2024 del 10/04/2024 della Direzione Generale avente ad oggetto “Approvazione aggiornamento annuale degli inventari e dei valori dello stato patrimoniale di competenza del Cdr AA001 - Direzione Generale, relativi all'esercizio finanziario 2023, per le voci "Sviluppo software e manutenzione evolutiva" e "Infrastrutture telematiche" al 31/12/2023, in attuazione del D.lgs. 118/2011”.
- Decreto R.G. n. 3716/2024 del 06/05/2024 del Dipartimento Ragioneria Generale avente ad oggetto “Approvazione integrazione dell'aggiornamento annuale degli inventari e valori a stato patrimoniale relativo all'esercizio finanziario 2023, alla data del 31/12/2023, a seguito dell'incorporazione dell'ex Istituzione Idroscalo di Milano
- Decreto R.G. n. 3810/2024 del 08/05/2024 del Dipartimento Ragioneria Generale avente ad oggetto “Approvazione dell'aggiornamento annuale dell'elenco delle partecipazioni finanziarie in enti e società controllati e partecipati e i relativi valori iscritti nello Stato Patrimoniale con contestuale approvazione delle relative scritture in partita doppia ai fini del Rendiconto della gestione 2023”.

Inoltre, a seguito delle operazioni di verifica effettuate, nonché delle operazioni di integrazione, rettifica, assestamento e chiusura di fine anno, la Direttrice del Settore Controllo di regolarità contabile e Rendiconto ha altresì approvato con decreto R.G. 3815/2024 del 08/05/2024 le scritture di rettifica e integrazione della contabilità economico-patrimoniale relative all'esercizio 2023.

GESTIONE ECONOMICO-PATRIMONIALE DELL'ESERCIZIO 2023

Il rendiconto dell'esercizio, chiuso al 31 dicembre 2023, costituito dal Conto del Bilancio, dallo Stato Patrimoniale e dal Conto Economico è stato redatto secondo i criteri previsti dal decreto 23 giugno 2011 n. 118, e successive integrazioni e modificazioni, ed in particolare secondo gli allegati 4/2 – Principio Contabile

Applicato della Contabilità Finanziaria e l'allegato 4/3 – Principio Contabile Applicato della Contabilità Economico Patrimoniale, così come risultanti dalle innovazioni apportate dal DM 1/9/2021 .

Il Conto Economico chiude con un risultato Positivo di euro 3.838.843,49 che può essere analizzato nei macro aggregati tramite i quali tale risultato economico si forma.

Descrizione	2022	2023
TOTALE COMPONENTI POSITIVI DELLA GESTIONE (A)	423.866.704,70	407.871.789,48
TOTALE COMPONENTI NEGATIVI DELLA GESTIONE (B)	404.857.473,70	393.013.937,87
DIFFERENZA FRA COMP. POSITIVI E NEGATIVI DELLA GESTIONE (A-B)	19.009.231,00	14.857.851,61
TOTALE PROVENTI ED ONERI FINANZIARI (C)	-17.178.819,23	-6.331.063,12
TOTALE RETTIFICHE (D)	-592.532,65	-52.742,06
TOTALE PROVENTI ED ONERI STRAORDINARI (E)	3.664.284,05	-823.840,30
RISULTATO PRIMA DELLE IMPOSTE (A-B+C+D+E)	4.902.163,17	7.650.206,13
Imposte (*)	2.467.850,11	3.811.362,64
RISULTATO DELL'ESERCIZIO	2.434.313,06	3.838.843,49

Il risultato della Gestione Caratteristica (A-B), pari 14.857.851,61 euro è certamente il dato più significativo della rappresentazione economica della Gestione della CITTA' METROPOLITANA DI MILANO. Tale valore ampiamente positivo, nonostante la riduzione dei proventi da trasferimenti (-30 milioni di euro), rappresenta l'efficienza dell'ente nell'allocazione delle risorse e garantisce sulla solidità economica della Città Metropolitana.

La Gestione Finanziaria (C) segna un risultato decisamente migliore rispetto al 2022, dovuto all'andamento dei derivati che nel corso del 2023 hanno generato ricavi per oltre 11 milioni di euro, contro i 700 mila dell'esercizio 2022.

La gestione straordinaria (E) segna un peggioramento rispetto all'esercizio 2022, passando da +3,6 milioni a -830 mila euro, dovuti alle cancellazioni di residui attivi effettuate in occasione del riaccertamento ordinario 2023.

Il raffronto tra il risultato rilevato dalla Contabilità Finanziaria (742.854.695,11 di cui 57.829.841,29 disponibile) e quello registrato dalla Contabilità Economica (3.835.485,70), è dovuto ai diversi principi che presiedono ai due sistemi contabili.

Lo scopo della contabilità finanziaria è quello di presiedere e controllare l'allocazione delle risorse finanziarie, quindi di assicurare che siano impegnate spese solo nel limite delle disponibilità acquisite: la realizzazione di un avanzo, quindi, indica che parte delle risorse non sono state spese, con la conseguenza che tale eccedenza può essere messa a disposizione nell'esercizio successivo.

Il fine della contabilità economica, invece, è quello di rilevare le variazioni che subisce il Patrimonio netto dell'Ente a seguito della gestione, i costi maturati per l'utilizzo dei fattori produttivi, finalizzati a produrre i servizi che vengono offerti alla collettività e a mantenere la propria struttura organizzativa. Dal raffronto con i ricavi di competenza dell'esercizio, realizzati attraverso la cessione dei servizi prodotti, la riscossione coattiva delle imposte e il trasferimento di risorse da altri enti, emerge il risultato economico che esprime il livello di equilibrio economico della gestione, cioè la sua condizione di "automantenimento" nel tempo.

PRINCIPI DI REDAZIONE

Lo Stato Patrimoniale e il Conto Economico sono stati predisposti applicando il disposto del Principio Contabile Applicato della Contabilità Economico-Patrimoniale, così come modificato da ultimo dal D.M. 01/09/2021 e, laddove il disposto normativo non fosse esaustivo, sono stati applicati i Principi Contabili enucleati dall'Organismo Italiano per la Contabilità (OIC).

Si ritiene opportuno osservare che in data 1 gennaio 2023 si è proceduto al subentro da parte di Città Metropolitana in tutte le obbligazioni attive e passive dell'Istituzione Idroscalo di Milano, come da decreto sindacale n. 154/2023 del 20/06/2023 avente ad oggetto "Riaccertamento ordinario dei residui dell'Istituzione Idroscalo e contestuale subentro della Città metropolitana di Milano nelle obbligazioni attive e passive dell'Istituzione, a seguito della sua chiusura, mediante applicazione dei residui attivi e passivi al Bilancio di previsione provvisorio 2023 e deliberazione del Consiglio Metropolitan n. 24/2023 del 31/07/2023 per approvazione del Rendiconto di gestione dell'esercizio 2022 dell'Istituzione di Idroscalo di Milano. Tale operazione di natura straordinaria ha generato una variazione dei saldi dello stato patrimoniale, come di seguito dettagliato:

Stato Patrimoniale Attivo		Stato Patrimoniale Passivo	
1.2.1.07.01.01.999 - Manutenzione straordinaria su altri beni di terzi	462.349,71	2.1.4.01.01.01.001 - Risultato economico dell'esercizio	390.119,32
2.2.3.02.99.99.999 - Fondo ammortamento di altri beni immateriali diversi	- 56.332,16	2.1.5.01.01.01.001 - Risultati economici positivi/negativi portati a nuovo	115.521,70
1.2.2.02.05.99.999 - Attrezzature n.a.c.	46.768,43	2.2.9.99.99.99.999 - Altri fondi	41.126,29
2.2.3.01.05.01.999 - Fondo ammortamento attrezzature n.a.c.	- 9.353,68	2.4.2.01.01.01.001 - Debiti verso fornitori	183.369,98
1.3.2.03.01.02.004 - Crediti per Trasferimenti correnti da Città metropolitane e Roma capitale	1.101.175,50	2.4.3.02.01.02.004 - Debiti per Trasferimenti correnti a Città metropolitane e Roma capitale	894.952,66
1.3.2.04.01.01.003 - Crediti da Contributi agli investimenti da Presidenza del Consiglio dei Ministri	313.453,25	2.4.7.02.02.01.001 - Debiti per erogazione rimborsi agli organi istituzionali dell'amministrazione	30.940,30
1.3.2.02.02.01.001 - Crediti da fitti, noleggi e locazioni	163.391,43	2.4.7.03.04.01.001 - Debiti verso creditori diversi per altri servizi	84.728,73
1.3.2.02.03.01.001 - Crediti da canoni, concessioni, diritti reali di godimento e servizi onerosi	6.394,39	2.5.3.01.01.01.003 - Contributi agli investimenti da Presidenza del Consiglio dei Ministri	360.221,68
2.2.4.01.01.01.107 - Fondo svalutazione crediti - canoni	- 37.455,95	2.5.3.01.01.02.001 - Contributi agli investimenti da Regioni e province autonome	238.382,04
1.3.2.09.01.01.001 - Fatture da emettere	71.764,32		
1.3.4.01.01.01.001 - Istituto tesoriere/cassiere	277.207,46		
	2.339.362,70		2.339.362,70

Il valore iscritto al conto 2.1.5.01.01.01.001 - Risultati economici positivi/negativi portati a nuovo, pari ad euro 115.521,70 ed esattamente corrispondente al valore della partecipazione della Città Metropolitana in Idroscalo al 31 dicembre 2022 è stato, quindi, rettificato con la posta iscritta tra le immobilizzazioni finanziarie al 31 dicembre 2022, mentre il valore della posta 2.1.4.01.01.01.001 - Risultato economico dell'esercizio, in analogia con quanto deliberato dal Consiglio Metropolitan in occasione dell'approvazione del rendiconto generale dell'esercizio 2022 è stato portato in riduzione delle riserve negative per beni indisponibili (codice 2.1.6.01.01.01.001)

LO STATO PATRIMONIALE

L'ATTIVO IMMOBILIZZATO – LE IMMOBILIZZAZIONI IMMATERIALI

Le movimentazioni iscritte tra le immobilizzazioni dello Stato Patrimoniale derivano dai movimenti contabili desumibili dalle registrazioni in Contabilità Generale (tenuta secondo il metodo della partita doppia). I beni iscritti nell'attivo immobilizzato sono stati iscritti utilizzando i criteri di valutazione previsti dal principio contabile applicato 4/3 e dall'OIC n. 24.

Il dettaglio, al netto dei fondi ammortamento, è rappresentato nella seguente tabella:

Rif. Prospetto	Rif. Piano dei Conti Integrato	Valore al 31-12-2022	Valore al 31-12-2023
BI2-Costi di ricerca sviluppo e pubblicità	1.2.1.02.01.01.001-Costi di ricerca e sviluppo	0,00	0,00
BI3-Diritti di brevetto ed utilizzazione opere dell'ingegno	1.2.1.03.05.01.001-Sviluppo software e manutenzione evolutiva	42.132.850,55	42.006.725,44
	1.2.1.03.07.01.001-Acquisto software	0,00	0,00
	2.2.3.02.02.01.001-Fondo ammortamento software	-41.973.415,12	-41.973.415,12
BI9-Altre	1.2.1.07.01.01.001-Manutenzione straordinaria su beni demaniali di terzi	262.844,65	11.430.143,78
	1.2.1.07.01.01.999-Manutenzione straordinaria su altri beni di terzi	192.759.048,47	199.057.817,64
	1.2.1.99.01.01.001-Altre immobilizzazioni immateriali n.a.c.	0,00	163.314,02
	2.2.3.02.99.99.999-Fondo ammortamento di altri beni immateriali diversi	-188.073.214,12	-188.073.214,12

L'ATTIVO IMMOBILIZZATO – LE IMMOBILIZZAZIONI MATERIALI

Le movimentazioni iscritte tra le immobilizzazioni dello Stato Patrimoniale derivano dai movimenti contabili desumibili dalle registrazioni in Contabilità Generale (tenuta secondo il metodo della partita doppia). I beni iscritti nell'attivo immobilizzato sono stati iscritti utilizzando i criteri di valutazione previsti dal principio contabile applicato 4/3 e dall'OIC n. 16.

Il dettaglio è rappresentato nella seguente tabella:

Rif. Prospetto	Rif. Piano dei Conti Integrato	Valore al 31-12-2022	Valore al 31-12-2023
BI11.1-Terreni	1.2.2.01.03.01.001-Terreni demaniali	4.665.299,27	4.665.299,27
BI11.3-Infrastrutture	1.2.2.01.01.01.001-Infrastrutture demaniali	630.726.813,78	630.155.307,58
	2.2.3.01.09.01.011-Fondi ammortamento di Infrastrutture stradali	-121.855.682,43	-121.855.682,43
BI11.9-Altri beni demaniali	1.2.2.01.99.01.001-Altri beni demaniali	102.521,90	110.809,07

BIII2.1-Terreni	1.2.2.02.13.01.001-Terreni agricoli	350.000,00	350.000,00
	1.2.2.02.13.99.999-Altri terreni n.a.c.	313.247.830,27	314.850.419,21
BIII2.2-Fabbricati	1.2.2.02.09.01.001-Fabbricati ad uso abitativo	5.797.164,23	5.797.164,23
	1.2.2.02.09.02.001-Fabbricati ad uso commerciale	10.875.736,01	8.974.659,28
	1.2.2.02.09.03.001-Fabbricati ad uso scolastico	1.182.585.469,16	1.190.601.895,71
	1.2.2.02.09.07.001-Fabbricati Ospedalieri e altre strutture sanitarie	911.009,32	911.009,32
	1.2.2.02.09.16.001-Impianti sportivi	26.059.888,67	26.689.252,38
	1.2.2.02.09.19.001-Fabbricati ad uso strumentale	68.307.334,16	68.607.337,86
	1.2.2.02.09.99.999-Beni immobili n.a.c.	21.442.156,95	21.621.648,60
	1.2.2.02.10.01.001-Fabbricati ad uso abitativo di valore culturale, storico ed artistico	592.344,86	572.737,89
	1.2.2.02.10.02.001-Fabbricati ad uso commerciale di valore culturale, storico ed artistico	26.283.973,98	25.543.459,77
	1.2.2.02.10.09.001-Fabbricati ad uso strumentale di valore culturale, storico ed artistico	19.084.716,09	18.603.034,29
	2.2.3.01.09.01.001-Fondo ammortamento di Fabbricati ad uso abitativo	-2.420.071,24	-2.536.014,56
	2.2.3.01.09.01.002-Fondi ammortamento di Fabbricati ad uso commerciale	-4.931.705,22	-3.785.845,46
	2.2.3.01.09.01.003-Fondi ammortamento di Fabbricati ad uso scolastico	-410.831.368,05	-434.643.405,97
	2.2.3.01.09.01.006-Fondi ammortamento di Fabbricati Ospedalieri e altre strutture sanitarie	-267.435,46	-285.655,65
	2.2.3.01.09.01.015-Fondi ammortamento di Impianti sportivi	-12.956.441,78	-13.542.583,00
	2.2.3.01.09.01.018-Fondi ammortamento fabbricati ad uso strumentale	-20.914.745,11	-22.286.891,87
	2.2.3.01.09.01.999-Fondi ammortamento di Beni immobili n.a.c.	-6.702.461,26	-7.134.894,22
BIII2.3-Impianti e macchinari	1.2.2.02.04.01.001-Macchinari	0,00	0,00
	1.2.2.02.04.99.001-Impianti	1.283.217,47	1.287.365,47
	2.2.3.01.04.01.002-Fondo ammortamento impianti	-1.190.460,00	-1.199.372,69
BIII2.4-Attrezzature industriali e commerciali	1.2.2.02.05.02.001-Attrezzature sanitarie	83.069,81	70.501,79
	1.2.2.02.05.99.999-Attrezzature n.a.c.	3.850.736,17	3.891.234,33
	2.2.3.01.05.01.002-Fondo ammortamento attrezzature sanitarie	-80.218,43	-68.050,80
	2.2.3.01.05.01.999-Fondo ammortamento attrezzature n.a.c.	-3.655.909,94	-3.668.212,27
BIII2.5-Mezzi di trasporto	1.2.2.02.01.01.001-Mezzi di trasporto stradali	2.973.872,23	2.755.342,25

	1.2.2.02.01.03.001-Mezzi di trasporto per vie d'acqua	232.963,65	303.650,45
	1.2.2.02.01.99.999-Mezzi di trasporto ad uso civile, di sicurezza e ordine pubblico n.a.c.	0,00	0,00
	2.2.3.01.01.01.001-Fondo ammortamento mezzi di trasporto stradale	-2.745.153,48	-2.585.132,67
	2.2.3.01.01.01.003-Fondo ammortamento mezzi di trasporto per vie d'acqua	-229.273,65	-234.497,77
BIII2.6-Macchine per ufficio e hardware	1.2.2.02.06.01.001-Macchine per ufficio	14.953.876,80	14.995.356,55
	1.2.2.02.07.01.001-Server	4.435.881,40	3.739.048,77
	1.2.2.02.07.02.001-Postazioni di lavoro	3.903.112,69	2.911.496,86
	1.2.2.02.07.03.001-Periferiche	1.288.345,55	1.086.056,85
	1.2.2.02.07.04.001-Apparati di telecomunicazione	4.103.653,78	4.874.550,94
	1.2.2.02.07.99.999-Hardware n.a.c.	1.933.824,88	1.912.730,14
	2.2.3.01.06.01.001-Fondo ammortamento macchine per ufficio	-14.932.705,78	-14.855.747,74
	2.2.3.01.07.01.001-Fondo ammortamento server	-4.435.881,40	-3.727.246,16
	2.2.3.01.07.01.002-Fondo ammortamento postazioni di lavoro	-3.744.443,49	-2.776.738,57
	2.2.3.01.07.01.003-Fondo ammortamento periferiche	-1.287.693,18	-1.080.163,66
	2.2.3.01.07.01.004-Fondo ammortamento apparati di telecomunicazione	-3.150.558,72	-3.784.187,72
	2.2.3.01.07.01.999-Fondo ammortamento hardware n.a.c.	-1.907.129,69	-1.880.971,46
BIII2.7-Mobili e arredi	1.2.2.02.03.01.001-Mobili e arredi per ufficio	17.158.081,30	16.947.543,36
	1.2.2.02.03.99.001-Mobili e arredi n.a.c.	10.350.242,50	10.118.132,66
	2.2.3.01.03.01.001-Fondo ammortamento mobili e arredi per ufficio	-17.087.566,23	-16.886.626,36
	2.2.3.01.03.01.999-Fondo ammortamento mobili e arredi n.a.c.	-9.731.858,27	-9.596.845,57
BIII2.8-Infrastrutture	1.2.2.02.09.09.001-Infrastrutture telematiche	6.598.791,76	7.470.539,17
	2.2.3.01.09.01.008-Fondi ammortamento di Infrastrutture telematiche	-6.079.053,73	-6.303.169,91
BIII2.99-Altri beni materiali	1.2.2.02.08.01.001-Armi leggere ad uso civile e per ordine pubblico e sicurezza	49.671,48	49.671,48
	1.2.2.02.09.14.001-Opere per la sistemazione del suolo	250.763,75	420.657,95
	1.2.2.02.11.01.001-Oggetti di valore	17.303.954,97	17.304.399,97
	1.2.2.02.12.01.001-Materiale bibliografico	0,00	0,00
	2.2.3.01.08.01.001-Fondo ammortamento armi	-49.671,48	-49.671,48

	leggere ad uso civile e per ordine pubblico e sicurezza		
	2.2.3.01.09.01.013-Fondi ammortamento di Opere per la sistemazione del suolo	-8.972,95	-17.386,10
BIII3-Immobilizzazioni in corso ed acconti	1.2.2.04.01.01.001-Acconti per realizzazione di immobilizzazioni materiali	214.887.725,43	220.702.027,19
	1.2.2.04.02.01.001-Immobilizzazioni materiali in costruzione	19.443.273,47	20.291.689,18

L'ATTIVO IMMOBILIZZATO – LE IMMOBILIZZAZIONI FINANZIARIE

Le immobilizzazioni finanziarie sono costituite dalle quote di partecipazioni in società, enti, fondazioni oltre ai crediti di finanziamento in essere.

Il dettaglio è rappresentato nella seguente tabella:

Rif. Prospetto	Rif. Piano dei Conti Integrato	Valore al 31-12-2022	Valore al 31-12-2023
BIV1a-impresе controllate	1.2.3.01.04.01.001-Partecipazioni in imprese controllate incluse nelle Amministrazioni locali	1.544.087,00	1.821.235,00
	1.2.3.01.07.01.001-Partecipazioni in imprese controllate non incluse in Amministrazioni pubbliche	441.548,00	0,00
BIV1b-impresе partecipate	1.2.3.01.05.01.001-Partecipazioni in imprese partecipate incluse nelle Amministrazioni locali	3.380.711,87	4.179.912,94
	1.2.3.01.08.01.001-Partecipazioni in imprese partecipate non incluse in Amministrazioni pubbliche	65.104.736,80	65.104.736,80
BIV1c-altri soggetti	1.2.3.01.06.01.001-Partecipazioni in altre imprese incluse nelle Amministrazioni locali	16.474.011,49	16.612.549,18
	1.2.3.01.09.01.001-Partecipazioni in altre imprese non incluse in Amministrazioni pubbliche	1.159.109,60	1.136.449,05
	1.2.3.01.12.01.001-Partecipazioni in PA controllate incluse nelle Amministrazioni locali	115.521,70	0,00
BIV2b-impresе controllate	1.2.3.02.02.03.001-Crediti di medio-lungo termine a tasso agevolato a imprese controllate	13.689.432,33	11.881.825,66
BIV2c-impresе partecipate	1.2.3.02.03.03.001-Crediti di medio-lungo termine a tasso agevolato a altre imprese partecipate	762.351,74	389.171,16
BIV2d-altri soggetti	1.2.3.02.04.06.001-Derivati da ammortamento	82.633.333,04	87.099.999,72

Le partecipazioni finanziarie sono state valutate utilizzando il metodo del Patrimonio Netto, avendo come base l'ultimo bilancio approvato dalle singole società (il Bilancio d'esercizio 2023 oppure ove non presente il Bilancio d'esercizio 2022). Inoltre, qualora la quota di partecipazione, in particolare nel caso di associazioni e fondazioni, non sia indicativa di diritti patrimoniali, essa è calcolata in base alla rappresentatività riconosciuta, dai rispettivi Statuti, all'interno degli organi collegiali di indirizzo o gestione.

Rispetto al 2022 è stata eliminata la partecipazione nei confronti dell'Istituzione Idroscalo in quanto ne era stato deliberato lo scioglimento con delibera del Consiglio metropolitano R.G. n.24/2022 del 27/07/2022. Ed è stata, altresì, eliminata la partecipazione nella società consortile Eurolavoro scarl a seguito della sottoscrizione dell'atto notarile di fusione per incorporazione tra la società consortile Eurolavoro e Afolmet, avvenuta lo scorso 17 febbraio 2023 con atto notarile Rep n. 68163/31966 ed iscritto in data 27 /02/2023 presso il Registro delle Imprese di Milano Monza Brianza Lodi. Dal 1° marzo 2023 Afolmet è subentrata alla Società Consortile Eurolavoro in tutti i rapporti e contratti.

Il dettaglio è rappresentato dalla seguente tabella:

Codice Conto	Rif. Stato Patrimoniale	RAGIONE SOCIALE	Quota Part. 2022	Valore al 31/12/22	Quota Part. 2023	Valore al 31/12/23
1.2.3.01.04.01.00 1	Partecipazioni in imprese controllate incluse nelle Amministrazioni locali	UFFICIO D'AMBITO DELLA CITTA' METROPOLITANA DI MILANO	100%	1.544.087,00	100%	1.821.235,00
1.2.3.01.05.01.00 1	Partecipazioni in imprese partecipate incluse nelle Amministrazioni locali	AGENZIA METROPOLITANA PER LA FORMAZIONE, L'ORIENTAMENTO E IL LAVORO (AFOL METROPOLITANA)	40,34%	1.939.466,52	50,00%	2.715.757,00
		AREXPO S.p.A.	1,21%	1.441.245,35	1,21%	1.464.155,94
1.2.3.01.06.01.00 1	Partecipazioni in altre imprese incluse nelle Amministrazioni locali	ENTE PARCO NORD MILANO	40,00%	13.111.031,36	40,00%	13.209.269,19
		ENTE PARCO ADDA NORD	10,26%	610.242,29	10,26%	609.350,03
		ENTE PARCO LOMBARDO DELLA VALLE DEL TICINO	4,87%	1.068.589,39	4,87%	1.120.043,47
		ENTE PARCO REGIONALE DELLE GROANE	14,60%	1.646.354,24	14,60%	1.642.626,68
		FONDAZIONE MUSEO DELLA FOTOGRAFIA CONTEMPORANEA	20,00%	37.794,20	20,00%	31.259,80
1.2.3.01.08.01.00 1	Partecipazioni in imprese partecipate non incluse in Amministrazioni pubbliche	C.A.P. HOLDING S.p.A.	8,24%	65.104.736,80	8,24%	65.104.736,80
1.2.3.01.09.01.00 1	Partecipazioni in altre imprese non incluse in Amministrazioni pubbliche	AGENZIA PER IL TRASPORTO PUBBLICO LOCALE DEL BACINO DI MILANO, MONZA E BRIANZA, LODI E PAVIA	12,20%	47.457,58	4,29%	26.236,61
		CENTRI STUDI PIM	25,00%	321.613,50	24,30%	315.038,57
		CONSORZIO DEL CANALE MILANO-CREMONA PO in liquidazione	8,00%	702.642,40	8,00%	689.979,60
		FONDAZIONE ISTITUTO TECNICO SUPERIORE ANGELO RIZZOLI PER LE TECNOLOGIE DELL'INFORMAZIONE E DELLA COMUNICAZIONE	5,26%	23.401,63	3,85%	23.728,78

	FONDAZIONE ISTITUTO TECNICO SUPERIORE LOMBARDO PER LE NUOVE TECNOLOGIE MECCANICHE E MECCATRONICHE	3,70%	17.652,15	3,57%	22.003,05
	FONDAZIONE ISTITUTO TECNICO SUPERIORE PER IL TURISMO E LE ATTIVITA' CULTURALI innovaprofessioni	4,76%	3.758,50	3,33%	2.629,37
	CSI PIEMONTE	0,83%	38.504,94	0,79%	50.442,27
	I-CREA ACADEMY.FONDAZION E ITS	7,09%	4.078,90	11,11%	6.390,81

Oltre alle quote possedute in società ed enti, tra le immobilizzazioni finanziarie sono iscritti anche i crediti vantati dalla Città Metropolitana derivanti dal rimborso delle quote di capitale di mutui accesi dall'ente e rimborsati dalle società iscritte tra le partecipazioni, oltre ai contratti di swap di ammortamento.

Il dettaglio è rappresentato da:

Rif. Piano dei Conti Integrato	Ragione sociale	Scadenza credito	Residuo credito
1.2.3.02.02.03.001 - Crediti di medio-lungo termine a tasso agevolato a imprese controllate	UFFICIO D'AMBITO DELLA CITTA' METROPOLITANA DI MILANO	31/12/2029	11.881.826,79
1.2.3.02.03.03.001 - Crediti di medio-lungo termine a tasso agevolato a altre imprese partecipate	C.A.P. HOLDING S.p.A	31/12/2024	389.171,16
1.2.3.02.04.06.001 - Derivati da ammortamento	BANCO POPOLARE DI MILANO	23/12/2033	43.549.999,86
	BARCLAYS BANK PLC	23/12/2033	43.549.999,86

I CREDITI

I crediti sono stati iscritti al valore di presumibile realizzo, rettificando il valore nominale del credito dell'accantonamento al Fondo Svalutazione Crediti, come dettagliatamente rappresentato nella seguente tabella:

Rif. Prospetto	Rif. Piano dei Conti Integrato	Valore al 31-12-2022	Valore al 31-12-2023
CII1b-Altri crediti da tributi	1.3.2.01.01.01.039-Crediti da riscossione Imposta sulle assicurazioni RC auto	35.501.117,84	66.979.869,77
	1.3.2.01.01.01.040-Crediti da riscossione Imposta di iscrizione al pubblico registro automobilistico (PRA)	462.326,70	432.683,57
	1.3.2.01.01.01.060-Crediti da riscossione Tributo per l'esercizio delle funzioni di tutela, protezione e igiene dell'ambiente	17.393.037,24	11.467.712,76
	1.3.2.01.01.01.099-Crediti da riscossione Altre imposte, tasse e proventi assimilati n.a.c.	0,00	0,00
	1.3.2.01.01.03.001-Crediti per rimborso di imposte indirette	968,86	968,86

	1.3.2.01.01.03.003-Crediti per rimborso di imposte dirette	0,00	0,00
	1.3.2.01.01.05.001-Crediti da riscossione di imposte di natura corrente per conto di terzi	980,00	1.169,00
	2.2.4.01.01.01.120-Fondo Svalutazione Crediti - Imposta di iscrizione al pubblico registro automobilistico (PRA)	-373.347,19	-414.471,34
CII2a-verso amministrazioni pubbliche	1.3.2.03.01.01.001-Crediti per Trasferimenti correnti da Ministeri	34.487.358,90	41.086.342,32
	1.3.2.03.01.01.003-Crediti per Trasferimenti correnti da Presidenza del Consiglio dei Ministri	1.253.290,00	0,00
	1.3.2.03.01.01.999-Crediti per Trasferimenti correnti da altre Amministrazioni Centrali n.a.c.	18.781,98	7.478,21
	1.3.2.03.01.02.001-Crediti per Trasferimenti correnti da Regioni e province autonome	4.829.364,93	2.230.779,57
	1.3.2.03.01.02.003-Crediti per Trasferimenti correnti da Comuni	259.539,24	264.539,56
	1.3.2.03.01.02.004-Crediti per Trasferimenti correnti da Città metropolitane e Roma capitale	0,00	0,00
	1.3.2.03.01.02.008-Crediti per Trasferimenti correnti da Università	0,00	0,00
	1.3.2.03.01.02.011-Crediti per Trasferimenti correnti da Aziende sanitarie locali	25.000,00	25.000,00
	1.3.2.03.01.02.017-Crediti per Trasferimenti correnti da altri enti e agenzie regionali e sub regionali	0,00	0,00
	1.3.2.03.01.02.999-Crediti per Trasferimenti correnti da altre Amministrazioni Locali n.a.c.	26.468,27	26.468,27
	1.3.2.04.01.01.001-Crediti da Contributi agli investimenti da Ministeri	23.623.961,83	28.076.888,84
	1.3.2.04.01.01.002-Crediti da Contributi agli investimenti da Ministero dell'Istruzione - Istituzioni Scolastiche	5.232.609,60	16.186.343,85
	1.3.2.04.01.01.003-Crediti da Contributi agli investimenti da Presidenza del Consiglio dei Ministri	0,00	278.739,03
	1.3.2.04.01.02.001-Crediti da Contributi agli investimenti da Regioni e province autonome	31.971.395,53	28.782.399,76
	1.3.2.04.01.02.002-Crediti da Contributi agli investimenti da Province	536.212,93	903.931,73
	1.3.2.04.01.02.003-Crediti da Contributi agli investimenti da Comuni	5.725.905,84	4.933.277,38
CII2d-verso altri soggetti	1.3.2.03.04.03.999-Crediti per Altri trasferimenti correnti da altre imprese	30.000,00	30.000,00
	1.3.2.03.04.04.001-Crediti per Trasferimenti correnti da Istituzioni Sociali Private	139.544,09	73.056,80
	1.3.2.03.04.05.001-Crediti per Trasferimenti correnti dall'Unione Europea	31.596,73	5.528,36
	1.3.2.04.04.02.001-Crediti da Contributi agli	1.506.009,01	866.052,10

	investimenti da altre Imprese		
	1.3.2.04.04.03.001-Crediti da Contributi agli investimenti da Istituzioni Sociali Private	45.157,26	73.549,10
CI3-Verso clienti ed utenti	1.3.2.02.01.01.001-Crediti da proventi dalla vendita di beni	0,00	0,00
	1.3.2.02.01.02.001-Crediti derivanti dalla vendita di servizi	168.492,40	165.909,75
	1.3.2.02.02.01.001-Crediti da fitti, noleggi e locazioni	2.923.085,02	2.698.240,21
	1.3.2.02.03.01.001-Crediti da canoni, concessioni, diritti reali di godimento e servitù onerose	1.829.832,52	1.661.303,90
	1.3.2.02.05.01.001-Crediti verso Amministrazioni pubbliche derivanti dall'attività di controllo e repressione delle irregolarità e degli illeciti	11.000,00	9.900,00
	1.3.2.02.05.02.001-Crediti verso famiglie derivanti dall'attività di controllo e repressione delle irregolarità e degli illeciti	205.919.897,49	191.475.189,74
	1.3.2.02.05.03.001-Crediti verso imprese derivanti dall'attività di controllo e repressione delle irregolarità e degli illeciti	41.835.488,45	41.496.876,73
	1.3.2.02.06.08.002-Crediti da Alienazione di Fabbricati ad uso commerciale	15.078.000,00	10.078.000,00
	1.3.2.02.06.08.015-Crediti da Alienazione di Impianti sportivi	0,00	0,00
	1.3.2.02.06.08.999-Crediti da Alienazione di altri beni immobili n.a.c.	0,00	0,00
	1.3.2.02.07.01.999-Crediti da Cessione di terreni n.a.c.	2.000.000,00	2.000.000,00
	1.3.2.02.10.01.005-Crediti da Alienazione di partecipazioni in altre imprese partecipate incluse nelle Amministrazioni Locali	0,00	0,00
	1.3.2.02.10.01.007-Crediti da Alienazione di partecipazioni in imprese controllate	127.374.543,94	117.406.066,25
	1.3.2.02.10.01.008-Crediti da Alienazione di partecipazioni in altre imprese partecipate	9.326,54	8.777,97
	1.3.2.02.10.01.009-Crediti da Alienazione di partecipazioni in altre imprese	14.038,58	0,00
	2.2.4.01.01.01.105-Fondo svalutazione crediti - vendita di servizi	0,00	-66,66
	2.2.4.01.01.01.106-Fondo svalutazione crediti - fitti, noleggi e locazioni	-791.387,18	-934.610,34
	2.2.4.01.01.01.107-Fondo svalutazione crediti - canoni	-963.895,32	-790.726,69
	2.2.4.01.01.01.108-Fondo svalutazione crediti - sanzioni a famiglie	-205.852.474,99	-213.065.466,20
	2.2.4.01.01.01.109-Fondo svalutazione crediti - sanzioni a imprese	-41.753.612,74	-44.848.511,16
	2.2.4.01.01.01.110-Fondo svalutazione crediti - sanzioni a pubbliche amministrazioni	-10.400,00	-9.900,00

CII4a-verso l'erario	1.3.2.08.01.01.001-Crediti verso l'erario	451,00	3.832,77
CII4b-per attività svolta per c/terzi	1.3.2.08.05.02.001-Crediti per acquisto di servizi per conto di terzi	0,00	0,00
CII4c-altri	1.3.2.07.02.02.999-Crediti da interessi attivi da finanziamenti a medio lungo termine concessi a altri soggetti	0,00	0,00
	1.3.2.07.03.01.001-Flussi periodici netti in entrata	0,00	0,00
	1.3.2.07.03.02.001-Interessi attivi da conti della tesoreria dello Stato o di altre Amministrazioni pubbliche	0,00	0,00
	1.3.2.07.03.03.001-Interessi attivi da depositi bancari o postali	0,00	0,09
	1.3.2.07.03.10.999-Altri interessi attivi da altri soggetti	7.162,00	17.621,13
	1.3.2.07.03.13.001-Crediti per dividendi da imprese controllate incluse nelle amministrazioni locali	23.687.668,68	21.843.253,57
	1.3.2.07.03.14.999-Crediti per dividendi da altre imprese non incluse nella amministrazioni pubbliche	0,00	0,00
	1.3.2.08.04.01.002-Crediti per rimborsi, recuperi e restituzioni di somme in conto capitale non dovute o incassate in eccesso da amministrazioni centrali	90.208,00	90.208,00
	1.3.2.08.04.02.001-Crediti per altri utili e avanzi	2.000,00	0,00
	1.3.2.08.04.04.001-Crediti da Indennizzi di assicurazione su beni immobili	0,00	0,00
	1.3.2.08.04.04.002-Crediti da Indennizzi di assicurazione su beni mobili	0,00	0,00
	1.3.2.08.04.04.003-Crediti da Altri indennizzi di assicurazione contro i danni	0,00	0,00
	1.3.2.08.04.05.001-Crediti per rimborso del costo del personale comandato o assegnato ad altri Enti	1.347.003,44	352.811,08
	1.3.2.08.04.06.001-Crediti da rimborsi, recuperi e restituzioni di somme non dovute o incassate in eccesso da Amministrazioni Centrali	587.826,40	839.577,96
	1.3.2.08.04.06.002-Crediti da rimborsi, recuperi e restituzioni di somme non dovute o incassate in eccesso da Amministrazioni Locali	10.728.113,56	10.278.713,00
	1.3.2.08.04.06.003-Crediti da rimborsi, recuperi e restituzioni di somme non dovute o incassate in eccesso da Enti Previdenziali	0,00	12.919,15
	1.3.2.08.04.06.004-Crediti da rimborsi, recuperi e restituzioni di somme non dovute o incassate in eccesso da Famiglie	1.912,50	2.306,62
	1.3.2.08.04.06.005-Crediti da rimborsi, recuperi e restituzioni di somme non dovute o incassate in eccesso da Imprese	32.400,89	54.374,49
	1.3.2.08.04.06.008-Crediti da rimborsi, recuperi e	5.900,00	0,00

	restituzioni di somme non dovute o incassate in eccesso da UE e Resto del Mondo		
	1.3.2.08.04.08.001-Fondi incentivanti il personale (legge Merloni)	116.478,68	422.635,03
	1.3.2.08.04.09.999-Crediti per Sponsorizzazioni da altre imprese	51.764,15	1.500,00
	1.3.2.08.04.11.001-Depositi cauzionali presso terzi	299.963,98	299.963,98
	1.3.2.08.04.99.001-Crediti diversi	455.701,48	697.257,85
	2.2.4.01.01.01.130-Fondo svalutazione crediti - Interessi Attivi	0,00	-12,33
	2.2.4.01.01.01.199-Fondo svalutazione crediti - altri crediti	-228.318,14	-231.710,46

Il valore dei crediti iscritti nello stato patrimoniale, al netto del Fondo Svalutazione Crediti, corrisponde allo stock di residui da riportare del conto di bilancio. Inoltre, il totale dei residui attivi rettificati coincide con i crediti lordi dello Stato Patrimoniale, come dettagliatamente indicato dal seguente prospetto.

Descrizione	Importo	Descrizione	Importo
Totale Residui attivi (a)	507.945.885,66	Crediti dello Stato Patrimoniale (g)	344.354.542,93
Residui attivi riguardanti entrate giacenti presso depositi bancari e postali (b)	54.672.915,67	Fondo svalutazione crediti (h)	260.295.475,18
Accertamenti pluriennali partite finanziarie (c)	228.708.126,88	Credito IVA (i)	3.832,77
Crediti stralciati dal conto del bilancio (d)	146.935,91	Crediti immobilizzati (l)	99.370.996,54
di cui rateizzati (e)	21.889.149,10	Totale crediti al lordo (m=g+h+i+l)	704017181,88
Totale Residui attivi rettificati (f=a-b+c+d+e)	704017181,88	differenza (n=f-m)	0

Nei crediti rateizzati figurano altresì:

- l'entrata relativa al prezzo di alienazione della proprietà della Caserma Centrale dei Vigili del fuoco in via Messina a Milano, a carico dell'Agenzia del Demanio, per gli anni dal 2022 al 2026, come da determinazione dirigenziale RG 6695/2022 del 27/09/2022.
- l'entrata relativa alla cessione delle quote ASAM a Regione Lombardia come da determinazione dirigenziale RG 3249/2018 del 09/05/2018 con la quale è stata accertata la somma complessiva di € 143.953.581,00 quale controvalore della partecipazione e degli interessi di ASAM con previsione di un piano di rateizzazione degli importi dovuti da Regione Lombardia, a partire dal 2018 e con conclusione prevista entro il 2036.

DISPONIBILITÀ LIQUIDE

Il valore coincide con il saldo del conto di tesoreria e con l'importo dei mutui concessi da Cassa Depositi e Prestiti erogati, ma non utilizzati. Il dettaglio è rappresentato dalla seguente tabella:

Rif. Prospetto	Rif. Piano dei Conti Integrato	Valore al 31-12-2022	Valore al 31-12-2023
CIV1a-Istituto tesoriere	1.3.4.01.01.01.001-Istituto tesoriere/cassiere	613.180.169,05	524.099.218,43
	1.3.4.01.01.01.002-Istituto tesoriere/cassiere per fondi vincolati (solo enti locali)	138.396.249,97	303.584.824,14
CIV2-Altri depositi bancari e postali	1.3.4.02.01.01.001-Depositi bancari	29.632.761,63	29.126.898,09
	1.3.4.02.02.01.001-Depositi postali	0,00	25.546.017,58
CIV3-Denaro e valori in cassa	1.3.4.04.01.01.001-Denaro e valori in cassa	0,00	0,00

IL PATRIMONIO NETTO

Il Patrimonio Netto varia per effetto del risultato d'esercizio pari ad euro 3.838.843,49 oltre ad incrementare per la rivalutazione delle partecipazioni effettuate con il metodo del patrimonio netto, in attuazione delle disposizioni del XIII correttivo, per euro 803.420,27.

E' stata riallineata la collocazione della riserva di € 715.000,00 derivante da una scrittura di rivalutazione effettuata nell'anno precedente con riferimento all'implementazione di un prefabbricato ad uso aule scolastiche che incrementa il valore dell'Istituto Falcone-Borsellino di Arese, portando in diminuzione le riserve negative per beni indisponibili.

Il dettaglio è rappresentato da:

Rif. Prospetto	Rif. Piano dei Conti Integrato	Valore al 31-12-2022	Valore al 31-12-2023
AI-Fondo di dotazione	2.1.1.02.01.01.001-Fondo di dotazione	632.432.849,63	632.432.849,63
AIII-risultato economico dell'esercizio	2.1.4.01.01.01.001-Risultato economico dell'esercizio	2.434.313,06	3.838.843,49
AIIId-riserve indisponibili per beni demaniali e patrimoniali indisponibili e per i beni culturali	2.1.2.04.02.01.001-Riserve indisponibili per beni demaniali e patrimoniali indisponibili e per i beni culturali	1.696.039.763,05	1.680.477.426,01
Alle-altre riserve indisponibili	2.1.2.04.03.01.001-Riserve indisponibili derivanti da partecipazioni senza valore di liquidazione	17.417.461,56	17.417.461,56
	2.1.2.04.99.99.999-Altre riserve indisponibili	4.604.010,21	5.407.430,48
AIIIf-altre riserve disponibili	2.1.2.02.01.01.001-Riserve da rivalutazione	715.000,00	0,00
AIV-Risultati economici di esercizi precedenti	2.1.5.01.01.01.001-Risultati economici positivi/negativi portati a nuovo	-6.680.698,83	-6.680.698,83
AV-Riserve negative per beni indisponibili	2.1.6.01.01.01.001-Riserve negative per beni indisponibili	-502.608.812,64	-484.222.043,22

I FONDI

Il valore dei fondi corrisponde alle quote accantonate del risultato di amministrazione, al netto del Fondo Svalutazione Crediti che è stato iscritto quale rettifica del valore dei crediti cui riferisce.

Rif. Prospetto	Rif. Piano dei Conti Integrato	Valore al 31-12-2022	Valore al 31-12-2023
BI3-Altri	2.2.9.01.01.01.001-Fondo rinnovi contrattuali	76.788,55	376.788,55
	2.2.9.99.01.01.001-Fondo perdite società partecipate	140.000,00	130.336,77
	2.2.9.99.99.99.999-Altri fondi	56.117.271,89	79.361.809,86

I DEBITI DI FINANZIAMENTO

I debiti di finanziamento iscritti nel passivo dello Stato Patrimoniale coincidono con il valore residuo dei Mutui Passivi contratti con la Cassa Depositi o altri istituti finanziatori, dei Prestiti Obbligazionari e dei contratti di Leasing Finanziario ancora in essere.

Il dettaglio è rappresentato dalla seguente tabella:

Rif. Prospetto	Rif. Piano dei Conti Integrato	Valore al 31-12-2022	Valore al 31-12-2023
DI1a-prestiti obbligazionari	2.4.1.01.07.01.001-Titoli a tasso variabile, M/L termine, valuta domestica	240.202.116,00	234.261.400,00
	2.4.1.01.09.03.002-Interessi passivi su titoli obbligazionari a medio-lungo termine a tasso variabile - valuta domestica	0,00	0,00
DI1b-v/ altre amministrazioni pubbliche	2.4.1.03.04.01.001-Mutui e altri finanziamenti a medio lungo termine da Ministeri	23.557.906,97	20.292.114,78
	2.4.1.03.06.01.001-Debiti per Interessi passivi a Ministeri su mutui e altri finanziamenti a medio lungo termine	0,00	0,00
	2.4.1.03.07.01.001-Debiti per interessi di mora pagati a Amministrazioni Centrali	9.056,73	0,00
	2.4.1.03.07.02.001-Debiti per interessi di mora pagati a Amministrazioni Locali	31.026,50	0,00
	2.4.1.03.08.01.001-Altri debiti per interessi passivi a Amministrazioni centrali	0,00	0,00
	2.4.1.03.08.02.001-Altri debiti per interessi passivi a Amministrazioni locali	96,49	462,45
DI1d-verso altri finanziatori	2.4.1.04.03.03.001-Finanziamenti a medio / lungo termine da altre Imprese	61.715.886,12	59.735.935,45
	2.4.1.04.03.04.001-Finanziamenti a medio / lungo termine da Cassa Depositi e Prestiti	154.885.111,73	151.397.382,37

	Gestione CDP SpA		
	2.4.1.04.07.02.001-Debiti per interessi passivi su finanziamenti a medio lungo termine pagati ad altre imprese partecipate	0,00	0,00
	2.4.1.04.07.03.001-Debiti per interessi passivi su finanziamenti a medio lungo termine pagati a Cassa Depositi e Prestiti - SPA	0,00	0,00
	2.4.1.04.07.04.001-Debiti per interessi passivi su finanziamenti a medio lungo termine pagati a Cassa Depositi e Prestiti - Gestione Tesoro	0,00	0,00
	2.4.1.04.07.99.001-Debiti per interessi passivi su finanziamenti a medio lungo termine pagati ad altre imprese	0,00	0,00
	2.4.1.04.08.01.001-Debiti per interessi passivi pagati ad altri soggetti su finanziamenti a medio / lungo termine	0,00	0,00
	2.4.1.04.14.99.001-Debiti per interessi di mora ad altri finanziatori	1.871,77	114,42
	2.4.1.04.17.02.001-Derivati	10.645.062,46	8.187.649,66
	2.4.1.04.18.02.001-Debiti per flussi periodici netti scambiati	25.687,62	0,00
	2.4.1.04.18.99.001-Debiti per altri interessi passivi pagati ad altri soggetti	55.455,06	145.295,35

I DEBITI DI FUNZIONAMENTO

Sono iscritti a Stato Patrimoniale tutti i debiti effettivamente esigibili dell'ente, ancorché presunti, il cui valore coincide con l'importo dei residui passivi risultante dal conto di bilancio, a cui si aggiungono rettifiche quali i debiti fuori bilancio rateizzati, i debiti IVA, etc...

Rif. Prospetto	Rif. Piano dei Conti Integrato	Valore al 31-12-2022	Valore al 31-12-2023
DI2-Debiti verso fornitori	2.4.2.01.01.01.001-Debiti verso fornitori	47.967.376,76	59.585.996,71
DI4b-altre amministrazioni pubbliche	2.4.3.02.01.01.001-Debiti per Trasferimenti correnti a Ministeri	309.506.497,25	352.833.992,05
	2.4.3.02.01.01.002-Debiti per Trasferimenti correnti a Ministero dell'Istruzione - Istituzioni scolastiche	531.287,39	1.468.532,39
	2.4.3.02.01.01.005-Debiti per Trasferimenti correnti a Agenzie Fiscali	8.482,76	15.000,00
	2.4.3.02.01.01.006-Debiti per Trasferimenti correnti a enti di regolazione dell'attività economica	2.700,72	3.303,58
	2.4.3.02.01.01.010-Debiti per Trasferimenti correnti a autorità amministrative indipendenti	0,00	0,00
	2.4.3.02.01.01.013-Debiti per Trasferimenti correnti a enti e istituzioni centrali di ricerca e	0,00	0,00

	Istituti e stazioni sperimentali per la ricerca		
	2.4.3.02.01.01.999-Debiti per Trasferimenti correnti a altre Amministrazioni Centrali n.a.c.	26.724,81	31.724,81
	2.4.3.02.01.02.001-Debiti per Trasferimenti correnti a Regioni e province autonome	670.491,97	670.566,97
	2.4.3.02.01.02.002-Debiti per Trasferimenti correnti a Province	370.589,97	294.110,23
	2.4.3.02.01.02.003-Debiti per Trasferimenti correnti a Comuni	2.689.611,23	2.478.776,75
	2.4.3.02.01.02.004-Debiti per Trasferimenti correnti a Città metropolitane e Roma capitale	44.630,67	6.000,00
	2.4.3.02.01.02.007-Debiti per Trasferimenti correnti a Camere di Commercio	32.731,00	29.391,00
	2.4.3.02.01.02.008-Debiti per Trasferimenti correnti a Università	96.000,00	50.000,00
	2.4.3.02.01.02.009-Debiti per Trasferimenti correnti a Parchi nazionali e consorzi ed enti autonomi gestori di parchi e aree naturali protette	0,00	0,00
	2.4.3.02.01.02.017-Debiti per Trasferimenti correnti a altri enti e agenzie regionali e sub regionali	475.706,39	0,00
	2.4.3.02.01.02.999-Debiti per Trasferimenti correnti a altre Amministrazioni Locali n.a.c.	0,00	13.788,84
	2.4.3.02.01.04.001-Debiti per Trasferimenti correnti a organismi interni e/o unità locali della amministrazione	1.101.175,50	0,00
	2.4.3.04.01.01.002-Debiti per Contributi agli investimenti a Ministero dell'Istruzione - Istituzioni scolastiche	63.752,86	504.482,84
	2.4.3.04.01.02.002-Debiti per Contributi agli investimenti a Province	2.088.352,16	2.088.352,16
	2.4.3.04.01.02.003-Debiti per Contributi agli investimenti a Comuni	137.739,07	2.992.057,17
	2.4.3.04.01.02.009-Debiti per Contributi agli investimenti a Parchi nazionali e consorzi ed enti autonomi gestori di parchi e aree naturali protette	244.068,81	454.068,81
	2.4.3.04.01.02.010-Debiti per Contributi agli investimenti a Autorità Portuali	0,00	0,00
	2.4.3.04.01.02.017-Debiti per Contributi agli investimenti a altri enti e agenzie regionali e sub regionali	289.333,35	954.233,00
DI4c-imprese controllate	2.4.3.02.02.01.001-Debiti per Trasferimenti correnti a imprese controllate	2.212.996,59	0,00
DI4d-imprese partecipate	2.4.3.02.03.02.001-Debiti per Trasferimenti correnti a altre imprese partecipate	10.928.705,54	7.221.550,66
	2.4.3.04.03.01.001-Debiti per Contributi agli investimenti a altre imprese partecipate	6.115.207,16	5.393.017,36
DI4e-altri soggetti	2.4.3.02.99.05.999-Debiti verso famiglie dovuti a	68.805,66	68.805,66

	titolo di trasferimenti n.a.c.		
	2.4.3.02.99.06.001-Debiti per Trasferimenti correnti a altre imprese	1.511.143,19	1.734.578,74
	2.4.3.02.99.07.001-Debiti per Trasferimenti correnti a Istituzioni Sociali Private	5.021.016,29	5.034.885,90
	2.4.3.02.99.08.005-Debiti per Altri Trasferimenti correnti alla UE	275.301,83	53.472,00
	2.4.3.04.99.02.001-Debiti per Contributi agli investimenti a altre Imprese	41.365,38	41.365,38
	2.4.3.04.99.03.001-Debiti per Contributi agli investimenti a Istituzioni Sociali Private	155.557,00	0,00
DI5a-tributari	2.4.5.01.01.01.001-Imposta regionale sulle attività produttive (IRAP)	410.179,54	556.412,59
	2.4.5.01.02.01.001-Imposta di registro e di bollo	10.313,38	5.706,29
	2.4.5.01.05.01.001-Tributo funzione tutela e protezione ambiente	11.883,24	29.160,32
	2.4.5.01.06.01.001-Tassa e/o tariffa smaltimento rifiuti solidi urbani	277.806,51	566.436,23
	2.4.5.01.09.01.001-Tassa di circolazione dei veicoli a motore (tassa automobilistica)	1.501,14	2.825,35
	2.4.5.01.12.01.001-Imposta Municipale Propria	0,00	0,00
	2.4.5.01.99.01.001-Imposte, tasse e proventi assimilati a carico dell'ente n.a.c.	2.623,24	2.523,24
	2.4.5.03.01.01.001-Debiti per rimborsi di imposte e tasse di natura corrente	89.909,40	49.142,12
	2.4.5.04.01.01.001-Debiti per Versamenti di imposte e tasse di natura corrente riscosse per conto di terzi	1.225,00	1.659,00
	2.4.5.05.01.01.001-Debiti per ritenuta del 4% sui contributi pubblici	43.893,94	41.127,61
	2.4.5.05.02.01.001-Ritenute erariali su redditi da lavoro dipendente per conto terzi	1.168.201,13	1.008.514,80
	2.4.5.05.03.01.001-Ritenute erariali su redditi da lavoro autonomo per conto terzi	47.079,78	17.669,53
	2.4.5.05.04.01.002-Debito per scissione IVA da pagare mensilmente	1.458.309,85	1.730.387,83
	2.4.5.06.01.01.001-IVA a debito	0,00	0,00
	2.4.5.06.03.01.001-Erario c/IVA	0,00	0,00
DI5b-verso istituti di previdenza e sicurezza sociale	2.4.6.01.01.01.001-Contributi obbligatori per il personale	11.790,91	17.309,20
	2.4.6.01.02.01.001-Contributi previdenza complementare	46.658,29	45.600,00
	2.4.6.01.03.01.001-Contributi per indennità di fine rapporto	0,00	0,00
	2.4.6.01.99.01.001-Altri contributi sociali effettivi n.a.c.	21.304,97	0,00

	2.4.6.02.01.01.001-Ritenute previdenziali e assistenziali su redditi da lavoro dipendente per conto terzi	0,00	0,00
	2.4.6.02.01.02.001-Versamenti di ritenute previdenziali e assistenziali su Redditi da lavoro dipendente riscosse per conto terzi	5,46	0,00
DI5d-altri	2.4.7.01.01.01.001-Debiti per arretrati per anni precedenti corrisposti al personale a tempo indeterminato	0,00	0,00
	2.4.7.01.02.01.001-Debiti per stipendi al personale a tempo indeterminato	0,00	0,00
	2.4.7.01.03.01.001-Debiti per straordinario da corrispondere al personale a tempo indeterminato	0,00	4.089,66
	2.4.7.01.04.01.001-Debiti per compensi per la produttività e altre indennità per il personale non dirigente a tempo indeterminato	411.970,61	326.970,55
	2.4.7.01.06.01.001-Debiti per stipendi al personale a tempo determinato	0,00	0,00
	2.4.7.01.08.01.001-Debiti per compensi per la produttività e altre indennità per il personale non dirigente a tempo determinato	1.074,98	390,26
	2.4.7.01.10.01.001-Debiti per assegni familiari	0,00	0,00
	2.4.7.01.14.01.001-Rimborso per viaggio e trasloco	0,00	0,00
	2.4.7.01.15.01.001-Indennità di missione e di trasferta	63.496,34	8.185,82
	2.4.7.02.01.01.001-Debiti per erogazione indennità agli organi istituzionali dell'amministrazione	1.073,71	683,27
	2.4.7.02.02.01.001-Debiti per erogazione rimborsi agli organi istituzionali dell'amministrazione	0,00	6.762,72
	2.4.7.03.01.01.001-Debiti verso organi e incarichi istituzionali dell'amministrazione	57.134,32	62.687,42
	2.4.7.03.02.01.001-Debiti verso creditori diversi per servizi amministrativi	36.848,12	48.336,72
	2.4.7.03.03.01.001-Debiti verso creditori diversi per servizi finanziari	20.740,00	6.588,00
	2.4.7.03.04.01.001-Debiti verso creditori diversi per altri servizi	14.357.354,03	13.039.256,28
	2.4.7.04.01.01.002-Rimborsi in conto capitale ad Amministrazioni Locali di somme non dovute o incassate in eccesso	3.700.182,80	0,00
	2.4.7.04.03.01.001-Debiti verso collaboratori occasionali, continuativi ed altre forme di collaborazione	936.990,42	998.344,84
	2.4.7.04.04.01.001-Debiti verso terzi per costi di personale comandato	80.246,56	42.500,00
	2.4.7.04.06.01.001-Debiti per sanzioni	119,10	1.475,30

2.4.7.04.07.01.002-Rimborsi di parte corrente ad Amministrazioni Locali di somme non dovute o incassate in eccesso	2.650,00	0,00
2.4.7.04.07.02.001-Rimborsi di parte corrente a Imprese di somme non dovute o incassate in eccesso	36.124,37	2.756,17
2.4.7.04.07.03.001-Rimborsi di parte corrente a Famiglie di somme non dovute o incassate in eccesso	1.774,73	801,53
2.4.7.04.07.03.002-Rimborsi di parte corrente a Istituzioni Sociali Private di somme non dovute o incassate in eccesso	0,00	0,00
2.4.7.04.09.01.001-Debiti per risarcimenti danni	0,00	44.930,04
2.4.7.04.10.01.001-Debiti per indennizzi	2.500,33	2.500,33
2.4.7.04.12.01.001-Debiti per arretrati per oneri per il personale in quiescenza	0,00	0,00
2.4.7.04.13.01.001-Altre ritenute diverse dalle ritenute erariali e previdenziali	495,07	1.061,21
2.4.7.04.14.01.001-Oneri da contenzioso	12.643,06	56.946,13
2.4.7.04.15.01.001-Debiti per altre ritenute diverse dalle ritenute erariali e previdenziali	0,00	0,00
2.4.7.04.16.01.001-Flussi periodici da erogare per derivati da ammortamento	0,00	0,00
2.4.7.04.99.99.999-Altri debiti n.a.c.	731.704,57	2.171.739,17

Non vengono rilevati debiti di durata superiore a 5 anni, debiti assistiti da garanzie reali su beni dell'ente o impegni non risultanti dallo Stato patrimoniale

Il totale dei residui passivi rettificati corrisponde al totale dei debiti dello Stato patrimoniale al netto del debito IVA, come indicato del seguente prospetto:

Descrizione	Importo
Totale Residui passivi (a)	465.069.404,76
Totale Impegni pluriennali partite finanziarie (b)	0,00
Totale Residui passivi rettificati (c=a+b)	465.069.404,76

Descrizione	Importo
Debiti dello Stato Patrimoniale (d)	938.943.887,02
Debito IVA (e)	0,00
Valore Residui BOC, Mutui CDP e ADL (f)	473.874.482,26
Totale debiti al netto (g=d-e-f)	465.069.404,76
differenza (m=c-g)	0,00

RATEI E RISCONTI PASSIVI E CONTRIBUTI AGLI INVESTIMENTI

In questa voce patrimoniale è stata rappresentata la principale novità derivante dall'applicazione dei principi contabili enunciati nell'allegato 4/3 del decreto legislativo 23 giugno 2011 n. 118; in quanto rappresenta sia le somme riportate sull'esercizio e finanziate dal Fondo Pluriennale Vincolato relativamente al Salario Accessorio e Premiante, che i contributi agli investimenti ottenuti da altri soggetti che hanno finanziato l'attivo immobilizzato e che confluiscono a Conto Economico per il tramite di un processo di "ammortamento attivo", come disposto dal PCA n. 4/3.

Il dettaglio è rappresentato da:

Rif. Prospetto	Rif. Piano dei Conti Integrato	Valore al 31-12-2022	Valore al 31-12-2023
EI1-Ratei passivi	2.5.1.01.01.01.001-Ratei di debito su costi del personale	5.151.737,36	6.237.740,40
EI1a-da altre amministrazioni pubbliche	2.5.3.01.01.01.001-Contributi agli investimenti da Ministeri	98.659.019,55	114.894.250,10
	2.5.3.01.01.01.002-Contributi agli investimenti da Ministero dell'Istruzione - Istituzioni Scolastiche	14.735.408,49	34.810.852,97
	2.5.3.01.01.01.003-Contributi agli investimenti da Presidenza del Consiglio dei Ministri	2.591.235,32	2.949.480,27
	2.5.3.01.01.02.001-Contributi agli investimenti da Regioni e province autonome	98.937.289,27	109.485.508,15
	2.5.3.01.01.02.002-Contributi agli investimenti da Province	2.511.403,34	2.879.122,14
	2.5.3.01.01.02.003-Contributi agli investimenti da Comuni	5.068.483,83	5.959.637,11
	2.5.3.01.01.02.999-Contributi agli investimenti da altre Amministrazioni Locali n.a.c.	222.628.538,80	220.115.282,50
EI1b-da altri soggetti	2.5.3.01.03.99.999-Contributi agli investimenti da altre Imprese	14.838.298,97	14.796.836,52
	2.5.3.01.04.01.001-Contributi agli investimenti da Istituzioni Sociali Private	9,77	28.401,61
EI3-Altri risconti passivi	2.5.2.02.01.01.001-Risconti per progetti in corso	30.577.053,95	32.311.001,41

IL CONTO ECONOMICO

Il Conto Economico è stato redatto, ai sensi del PCA n. 4/3, applicando il principio di competenza economica agli accertamenti di entrata e impegni di spesa. Tale principio prevede che un costo sia di competenza nell'esercizio in cui si manifestano i ricavi ad essi riconducibili.

LA GESTIONE CARATTERISTICA

I RICAVI D'ESERCIZIO

I ricavi della gestione caratteristica, iscritti esclusivamente per la quota di competenza dell'esercizio, ammontano a 407.9 Milioni di euro ed il dettaglio è rappresentato dalla seguente tabella:

Rif. Prospetto	Rif. Piano dei Conti Integrato	Valore al 31-12-2022	Valore al 31-12-2023
A1-Proventi da tributi	1.1.1.01.39.001-Imposta sulle assicurazioni RC auto riscossa a seguito dell'attività ordinaria di gestione	100.818.576,82	103.958.426,58
	1.1.1.01.40.001-Imposta di iscrizione al pubblico registro automobilistico (PRA) riscossa a seguito dell'attività ordinaria di gestione	87.265.108,58	97.435.657,90
	1.1.1.01.40.002-Imposta di iscrizione al pubblico registro automobilistico (PRA) riscossa a seguito di attività di verifica e controllo	22.534,17	7.749.482,06
	1.1.1.01.60.001-Tributo per l'esercizio delle funzioni di tutela, protezione e igiene dell'ambiente	22.135.840,27	22.641.234,85
	1.1.1.01.99.001-Altre imposte, tasse e proventi assimilati n.a.c. riscosse a seguito dell'attività ordinaria di gestione	25.190,00	11.085,00
A3a-Proventi da trasferimenti correnti	1.3.1.01.01.001-Trasferimenti correnti da Ministeri	55.406.969,13	15.079.154,28
	1.3.1.01.01.003-Trasferimenti correnti da Presidenza del Consiglio dei Ministri	13.473.001,78	5.053.648,99
	1.3.1.01.01.999-Trasferimenti correnti da altre Amministrazioni Centrali n.a.c.	32.118,74	6.412,63
	1.3.1.01.02.001-Trasferimenti correnti da Regioni e province autonome	15.262.150,10	35.361.047,63
	1.3.1.01.02.003-Trasferimenti correnti da Comuni	253.781,33	251.592,99
	1.3.1.01.02.004-Trasferimenti correnti da Città metropolitane e Roma capitale	0,00	7.907,33
	1.3.1.01.02.008-Trasferimenti correnti da Università	1.692,39	0,00
	1.3.1.01.02.017-Trasferimenti correnti da altri enti e agenzie regionali e sub regionali	267.860,00	0,00

	1.3.1.03.03.999-Sponsorizzazioni da altre imprese	51.764,15	78.360,15
	1.3.1.03.99.999-Altri trasferimenti correnti da altre imprese	277.634,04	730.103,52
	1.3.1.04.01.001-Trasferimenti correnti da Istituzioni Sociali Private	24.424,49	44.569,42
	1.3.1.05.01.004-Fondo europeo di sviluppo regionale (FESR)	992.042,81	174.625,33
	1.3.1.05.01.999-Altri trasferimenti correnti dall'Unione Europea	68.226,04	98.440,73
A3b-Quota annuale di contributi agli investimenti	1.3.3.01.01.001-Quota annuale di contributi agli investimenti da Ministeri	6.163.097,39	4.377.759,06
	1.3.3.01.01.002-Quota annuale di contributi agli investimenti da Ministero dell'Istruzione - Istituzioni Scolastiche	798.499,95	2.019.866,54
	1.3.3.01.01.003-Quota annuale di contributi agli investimenti da Presidenza del Consiglio dei Ministri	1.976,73	1.976,73
	1.3.3.01.02.001-Quota annuale di contributi agli investimenti da Regioni e province autonome	2.777.708,09	2.294.752,95
	1.3.3.01.02.003-Quota annuale di contributi agli investimenti da Comuni	127.682,30	32.685,16
	1.3.3.01.02.999-Quota annuale di contributi agli investimenti da altre Amministrazioni Locali non altrimenti classificate	90.840,07	2.500.722,01
	1.3.3.03.03.001-Quota annuale di contributi agli investimenti da altre Imprese	458.635,32	1.016.954,83
	1.3.3.05.99.001-Altre quote annuali di contributi agli investimenti dall'Unione Europea	5.147,49	12.534,29
A3c-Contributi agli investimenti	1.3.2.01.01.001-Contributi agli investimenti da Ministeri	4.160.691,31	6.133.365,11
	1.3.2.01.01.002-Contributi agli investimenti da Ministero dell'Istruzione - Istituzioni Scolastiche	0,00	0,00
	1.3.2.01.01.003-Contributi agli investimenti da Presidenza del Consiglio dei Ministri	2.011.997,50	0,00
	1.3.2.01.02.001-Contributi agli investimenti da Regioni e province autonome	0,00	624.764,60
	1.3.2.01.02.002-Contributi agli investimenti da Province	0,00	0,00
	1.3.2.01.02.003-Contributi agli investimenti da Comuni	0,00	0,00
	1.3.2.03.03.001-Contributi agli investimenti da altre Imprese	0,00	92.232,74
	1.3.2.04.01.001-Contributi agli investimenti da Istituzioni Sociali Private	0,00	0,00
A4a-Proventi derivanti dalla gestione dei beni	1.2.4.01.01.001-Ricavi da diritti reali di godimento e servitù onerose	10.621,82	667,83
	1.2.4.01.02.001-Ricavi da canone occupazione spazi e aree pubbliche	1.604.975,84	1.951.855,88

	1.2.4.01.03.001-Proventi da concessioni su beni	2.368.235,72	3.947.945,28
	1.2.4.02.01.001-Fitti di terreni e diritti di sfruttamento di giacimenti e risorse naturali	19.787,06	18.027,66
	1.2.4.02.02.001-Noleggi e locazioni di altri beni immobili	2.928.835,53	2.970.487,61
A4b-Ricavi della vendita di beni	1.2.1.01.04.001-Ricavi da energia, acqua, gas e riscaldamento	291.398,07	425.186,59
A4c-Ricavi e proventi dalla prestazione di servizi	1.2.2.01.10.001-Ricavi da pesa pubblica	3.000,00	42.000,00
	1.2.2.01.19.001-Ricavi da bagni pubblici	0,00	14.266,23
	1.2.2.01.32.001-Diritti di segreteria e rogito	195.174,47	180.162,06
	1.2.2.01.35.001-Ricavi da autorizzazioni	1.848.754,32	1.793.277,97
	1.2.2.01.36.001-Ricavi da attività di monitoraggio e controllo ambientale	19.480,11	70.800,61
	1.2.2.01.99.999-Ricavi da servizi n.a.c.	2.193.327,32	2.167.997,84
A8-Altri ricavi e proventi diversi	1.4.1.01.01.001-Indennizzi di assicurazione su beni immobili	11.596,47	490.474,78
	1.4.1.01.02.001-Indennizzi di assicurazione su beni mobili	3.020,01	19.685,85
	1.4.1.01.99.001-Altri indennizzi di assicurazione contro i danni	5.082,00	0,00
	1.4.2.01.01.999-Altre multe, ammende, sanzioni e oblazioni a carico delle amministrazioni pubbliche	1.900,00	100,00
	1.4.2.02.01.002-Multe e sanzioni per violazioni delle norme di polizia amministrativa a carico delle famiglie	0,00	360,00
	1.4.2.02.01.004-Multe e sanzioni per violazioni delle norme del codice della strada a carico delle famiglie	56.176.231,59	43.338.307,73
	1.4.2.02.01.999-Altre multe, ammende, sanzioni e oblazioni a carico delle famiglie	574.411,37	602.790,79
	1.4.2.02.02.001-Proventi da risarcimento danni a carico delle famiglie	61.701,41	246.830,61
	1.4.2.03.01.004-Multe e sanzioni per violazioni delle norme del codice della strada a carico delle imprese	29.381.607,73	30.072.067,61
	1.4.2.03.01.999-Altre multe, ammende, sanzioni e oblazioni a carico delle imprese	922.032,15	1.659.336,28
	1.4.3.01.01.001-Rimborsi ricevuti per spese di personale (comando, distacco, fuori ruolo, convenzioni, ecc...)	1.462.095,94	498.259,49
	1.4.3.03.01.001-Entrate da rimborsi, recuperi e restituzioni di somme non dovute o incassate in eccesso da Amministrazioni Centrali	125.382,24	305.189,88
	1.4.3.03.02.001-Entrate da rimborsi, recuperi e restituzioni di somme non dovute o incassate in eccesso da Amministrazioni Locali	9.603.748,65	7.572.253,00

	1.4.3.03.03.001-Entrate da rimborsi, recuperi e restituzioni di somme non dovute o incassate in eccesso da Enti Previdenziali	26.270,49	50.000,00
	1.4.3.03.04.001-Entrate da rimborsi, recuperi e restituzioni di somme non dovute o incassate in eccesso da Famiglie	4.897,71	6.265,62
	1.4.3.03.05.001-Entrate da rimborsi, recuperi e restituzioni di somme non dovute o incassate in eccesso da Imprese	460.926,09	206.176,30
	1.4.3.03.08.001-Entrate da rimborsi, recuperi e restituzioni di somme non dovute o incassate in eccesso dal resto del mondo	5.900,00	33.744,36
	1.4.9.01.01.001-Fondi incentivanti il personale (legge Merloni)	181.046,91	935.402,64
	1.4.9.99.01.001-Altri proventi n.a.c.	400.072,69	462.505,57

I COSTI D'ESERCIZIO

I costi della gestione caratteristica, iscritti per la quota di competenza, sono pari a 393.0 Milioni di euro e sono così composti:

Rif. Prospetto	Rif. Piano dei Conti Integrato	Valore al 31-12-2022	Valore al 31-12-2023
B10-Prestazioni di servizi	2.1.2.01.01.001-Organismi istituzionali dell'amministrazione - Indennità	-1.073,71	-6.848,31
	2.1.2.01.01.002-Organismi istituzionali dell'amministrazione - Rimborsi	0,00	-6.762,72
	2.1.2.01.01.008-Compensi agli organismi istituzionali di revisione, di controllo ed altri incarichi istituzionali dell'amministrazione	-131.084,08	-127.913,03
	2.1.2.01.02.001-Rimborso spese di viaggio e di trasloco	-1.380,58	-909,45
	2.1.2.01.02.002-Indennità di missione e di trasferta	-88.422,00	-45.085,78
	2.1.2.01.02.004-Pubblicità	0,00	-1.609,18
	2.1.2.01.02.005-Organizzazione e partecipazione a manifestazioni e convegni	-6.689,26	-12.870,18
	2.1.2.01.02.999-Altre spese di rappresentanza, per relazioni pubbliche, convegni e mostre, pubblicità n.a.c	-25.465,00	-60.894,02
	2.1.2.01.03.999-Altri aggi di riscossione n.a.c.	-1.000,00	-900,00
	2.1.2.01.04.004-Formazione obbligatoria	-26.456,64	-26.261,81
	2.1.2.01.04.999-Altre spese per formazione e addestramento n.a.c.	-67.031,15	-92.741,53
	2.1.2.01.05.001-Telefonia fissa	-508.197,41	-508.803,85
	2.1.2.01.05.002-Telefonia mobile	-68.529,00	-60.871,89
	2.1.2.01.05.003-Accesso a banche dati e a pubblicazioni on line	-63.381,40	-78.578,61

2.1.2.01.05.004-Energia elettrica	-13.502.381,30	-10.989.682,00
2.1.2.01.05.005-Acqua	-1.514.562,21	-2.397.658,21
2.1.2.01.05.006-Gas	-22.353.041,03	-27.263.186,00
2.1.2.01.05.007-Spese di condominio	-114.668,02	-68.124,41
2.1.2.01.05.999-Utenze e canoni per altri servizi n.a.c.	-1.003.559,30	-215.808,78
2.1.2.01.06.002-PPP - Canoni Servizi	-2.443.496,00	-3.789.958,74
2.1.2.01.07.001-Manutenzione ordinaria e riparazioni di mezzi di trasporto ad uso civile, di sicurezza e ordine pubblico	-69.873,26	-134.508,56
2.1.2.01.07.004-Manutenzione ordinaria e riparazioni di impianti e macchinari	-2.436.202,80	-2.397.710,16
2.1.2.01.07.005-Manutenzione ordinaria e riparazioni di attrezzature	-7.341,71	-180,00
2.1.2.01.07.006-Manutenzione ordinaria e riparazioni di macchine per ufficio	-205.410,72	-203.589,26
2.1.2.01.07.008-Manutenzione ordinaria e riparazioni di beni immobili	-3.969.251,77	-4.041.907,14
2.1.2.01.07.009-Manutenzione ordinaria e riparazioni di beni immobili di valore culturale, storico ed artistico	-46.311,20	0,00
2.1.2.01.07.011-Manutenzione ordinaria e riparazioni di altri beni materiali	-860,10	-8.605,04
2.1.2.01.07.012-Manutenzione ordinaria e riparazioni di terreni e beni materiali non prodotti	-968.756,86	-1.539.514,00
2.1.2.01.08.001-Incarichi libero professionali di studi, ricerca e consulenza	-27.798,01	0,00
2.1.2.01.08.003-Incarichi a società di studi, ricerca e consulenza	-21.129,12	0,00
2.1.2.01.09.006-Patrocinio legale	-4.355,92	-81.454,49
2.1.2.01.09.010-Deposito mantenimento tutela dei brevetti	-132,48	-413,48
2.1.2.01.09.999-Altre prestazioni professionali e specialistiche n.a.c.	-2.055.597,58	-2.043.676,07
2.1.2.01.11.001-Servizi di sorveglianza e custodia e accoglienza	-251.106,49	-400.454,43
2.1.2.01.11.002-Servizi di pulizia e lavanderia	-640.268,77	-857.188,93
2.1.2.01.11.003-Trasporti, traslochi e facchinaggio	0,00	-157.534,04
2.1.2.01.11.004-Stampa e rilegatura	-41,40	-6.523,31
2.1.2.01.11.999-Altri servizi ausiliari n.a.c.	-327.065,45	-372.975,16
2.1.2.01.13.007-Contratti di servizio per la formazione dei cittadini	-7.000,00	0,00
2.1.2.01.13.999-Altri costi per contratti di servizio	-51.764,15	-78.360,15

	pubblico		
	2.1.2.01.14.001-Pubblicazione bandi di gara	-60.444,56	-54.961,68
	2.1.2.01.14.002-Spese postali	-9.480,54	-14.130,11
	2.1.2.01.14.999-Altre spese per servizi amministrativi	-66.668,89	-57.495,43
	2.1.2.01.15.002-Oneri per servizio di tesoreria	-20.740,00	-15.569,68
	2.1.2.01.16.001-Gestione e manutenzione applicazioni	-353.310,19	-590.690,77
	2.1.2.01.16.002-Assistenza all'utente e formazione	-8.714,80	-5.089,00
	2.1.2.01.16.003-Servizi per l'interoperabilità e la cooperazione	0,00	-86.742,00
	2.1.2.01.16.004-Servizi di rete per trasmissione dati e VoIP e relativa manutenzione	-22.343,19	-20.490,00
	2.1.2.01.16.005-Servizi per i sistemi e relativa manutenzione	-465.793,06	-336.366,74
	2.1.2.01.16.006-Servizi di sicurezza	-66.398,02	-110.870,35
	2.1.2.01.16.007-Servizi di gestione documentale	-26.161,99	-96.026,91
	2.1.2.01.16.009-Servizi per le postazioni di lavoro e relativa manutenzione	-256.258,38	0,00
	2.1.2.01.16.010-Servizi di consulenza e prestazioni professionali ICT	0,00	-8.000,00
	2.1.2.01.16.012-Altri servizi informatici e di telecomunicazioni n.a.c.	-50.309,57	-370.576,41
	2.1.2.01.99.002-Altre spese legali	-704.108,50	-1.373.894,49
	2.1.2.01.99.003-Quote di associazioni	-406.726,09	-440.439,60
	2.1.2.01.99.005-Spese per commissioni e comitati dell'Ente	-1.628,35	-1.268,80
	2.1.2.01.99.009-Acquisto di servizi per verde e arredo urbano	0,00	-388.562,21
	2.1.2.01.99.013-Comunicazione WEB	-13.980,24	-4.521,25
	2.1.2.01.99.999-Altri servizi diversi n.a.c.	-31.858.584,62	-36.970.401,63
	2.1.2.02.01.001-Spese per accertamenti sanitari resi necessari dall'attività lavorativa	-24.863,31	-38.821,31
	2.1.2.02.01.013-Acquisti di servizi di trasporto in emergenza e urgenza	0,00	-21.246,94
B11-Utilizzo beni di terzi	2.1.3.01.01.001-Locazione di beni immobili	-2.544.369,45	-2.288.175,71
	2.1.3.01.02.001-Noleggi di mezzi di trasporto	0,00	-17.659,65
	2.1.3.01.06.001-Noleggi di impianti e macchinari	-145.226,21	-145.300,35
	2.1.3.02.01.001-Licenze d'uso per software	-61.878,44	-317.647,60
	2.1.3.02.02.001-Altre licenze	-547,78	-547,78
	2.1.3.99.99.999-Altri costi sostenuti per utilizzo di beni di terzi n.a.c.	-294.799,02	-537.185,49

B12a-Trasferimenti correnti	2.3.1.01.01.001-Trasferimenti correnti a Ministeri	-113.812.348,47	-113.257.735,01
	2.3.1.01.01.002-Trasferimenti correnti a Ministero dell'Istruzione - Istituzioni scolastiche	-805.999,80	-2.052.740,00
	2.3.1.01.01.005-Trasferimenti correnti a Agenzie Fiscali	-8.482,76	-15.000,00
	2.3.1.01.01.006-Trasferimenti correnti a enti di regolazione dell'attività economica	-2.700,72	-3.303,58
	2.3.1.01.01.010-Trasferimenti correnti a autorità amministrative indipendenti	-18.555,00	-31.075,00
	2.3.1.01.01.013-Trasferimenti correnti a enti e istituzioni centrali di ricerca e Istituti e stazioni sperimentali per la ricerca	-74.000,00	0,00
	2.3.1.01.01.999-Trasferimenti correnti a altre Amministrazioni Centrali n.a.c.	-10.000,00	-15.000,00
	2.3.1.01.02.001-Trasferimenti correnti a Regioni e province autonome	-4.150,00	-4.225,00
	2.3.1.01.02.003-Trasferimenti correnti a Comuni	-2.725.168,13	-423.475,42
	2.3.1.01.02.004-Trasferimenti correnti a Città metropolitane e Roma capitale	-91.859,69	-6.000,00
	2.3.1.01.02.007-Trasferimenti correnti a Camere di Commercio	-3.340,00	0,00
	2.3.1.01.02.008-Trasferimenti correnti a Università	-244.200,00	-25.000,00
	2.3.1.01.02.009-Trasferimenti correnti a Parchi nazionali e consorzi ed enti autonomi gestori di parchi e aree naturali protette	-1.709.057,38	-1.709.113,38
	2.3.1.01.02.017-Trasferimenti correnti a altri enti e agenzie regionali e sub regionali	-636.954,14	-242.137,53
	2.3.1.01.02.999-Trasferimenti correnti a altre Amministrazioni Locali n.a.c.	-27.023,61	-33.788,84
	2.3.1.01.04.001-Trasferimenti correnti a organismi interni e/o unità locali della amministrazione	-2.202.351,00	0,00
	2.3.1.03.01.001-Trasferimenti correnti a imprese controllate	-2.364.253,96	0,00
	2.3.1.03.02.001-Trasferimenti correnti a altre imprese partecipate	-12.379.739,90	-12.977.691,32
	2.3.1.03.99.001-Trasferimenti correnti a altre Imprese	-4.270.043,75	-1.786.038,15
	2.3.1.04.01.001-Trasferimenti correnti a Istituzioni Sociali Private	-4.252.650,57	-6.121.299,35
	2.3.1.05.99.001-Altri Trasferimenti correnti alla UE	-779.955,58	-191.759,15
B12b-Contributi agli investimenti ad Amministrazioni pubb.	2.3.2.01.01.002-Contributi agli investimenti a Ministero dell'Istruzione - Istituzioni scolastiche	0,00	-1.053.000,00
	2.3.2.01.02.003-Contributi agli investimenti a Comuni	-4.229.587,07	-2.883.492,12
	2.3.2.01.02.009-Contributi agli investimenti a Parchi nazionali e consorzi ed enti autonomi	-344.068,81	-210.000,00

	gestori di parchi e aree naturali protette		
	2.3.2.01.02.010-Contributi agli investimenti a Autorità Portuali	-38,41	-58,46
	2.3.2.01.02.017-Contributi agli investimenti a altri enti e agenzie regionali e sub regionali	-1.400.816,04	-1.107.658,50
B12c-Contributi agli investimenti ad altri soggetti	2.3.2.03.02.001-Contributi agli investimenti a altre imprese partecipate	-6.115.207,16	-5.393.017,36
B13-Personale	2.1.4.01.01.001-Voci stipendiali corrisposte al personale a tempo indeterminato	-25.158.028,09	-25.290.919,68
	2.1.4.01.01.002-Indennità ed altri compensi, esclusi i rimborsi spesa per missione, corrisposti al personale a tempo indeterminato	-8.572.631,47	-9.011.497,09
	2.1.4.01.01.003-Voci stipendiali corrisposte al personale a tempo determinato	-82.524,70	-63.932,22
	2.1.4.01.01.004-Indennità ed altri compensi, esclusi i rimborsi spesa documentati per missione, corrisposti al personale a tempo determinato	-2.402,65	-2.538,52
	2.1.4.01.02.001-Straordinario per il personale a tempo indeterminato	-219.980,08	-170.987,86
	2.1.4.02.01.001-Contributi obbligatori per il personale	-8.518.602,68	-8.683.315,22
	2.1.4.02.02.001-Contributi previdenza complementare	-82.925,19	-107.926,98
	2.1.4.02.03.001-Contributi per indennità di fine rapporto	-1.134.314,10	-1.129.913,75
	2.1.4.02.99.999-Altri contributi sociali effettivi n.a.c.	-186.258,65	-249.285,31
	2.1.4.03.01.001-Assegni familiari	-47.198,14	-847,06
	2.1.4.99.02.001-Buoni pasto	-744.741,30	-792.164,92
B14a-Ammortamenti di immobilizzazioni Immateriali	2.2.2.02.01.001-Ammortamento Software autoprodotta	-126.125,11	-126.125,11
	2.2.2.05.01.001-Ammortamento Manutenzione straordinaria su beni demaniali di terzi	0,00	-2.784.024,65
	2.2.2.05.02.001-Ammortamento Manutenzione straordinaria su altri beni di terzi	-7.921.539,75	-5.387.098,43
	2.2.2.99.99.999-Ammortamento di altri beni immateriali diversi	-2.596,02	0,00
B14b-Ammortamenti di immobilizzazioni materiali	2.2.1.01.01.001-Ammortamento Mezzi di trasporto stradali	-58.509,17	-58.509,17
	2.2.1.01.03.001-Ammortamento Mezzi di trasporto per vie d'acqua	-410,00	-5.224,12
	2.2.1.03.01.001-Ammortamento Mobili e arredi per ufficio	-23.888,66	-9.975,07
	2.2.1.03.99.999-Ammortamento di altri mobili e arredi n.a.c.	-119.223,26	-97.097,14
	2.2.1.04.02.001-Ammortamento di impianti	-8.705,29	-8.912,69

	2.2.1.05.02.001-Ammortamento di attrezzature sanitarie	-400,43	-400,39
	2.2.1.05.99.999-Ammortamento di attrezzature n.a.c.	-17.235,70	-20.119,03
	2.2.1.06.01.001-Ammortamento Macchine per ufficio	-7.055,84	-38.429,26
	2.2.1.07.01.001-Ammortamento di server	0,00	-3.934,21
	2.2.1.07.02.001-Ammortamento postazioni di lavoro	-71.363,26	-80.265,59
	2.2.1.07.03.001-Ammortamento periferiche	-3.460,01	-2.519,60
	2.2.1.07.04.001-Ammortamento degli apparati di telecomunicazione	-583.275,46	-691.934,57
	2.2.1.07.99.999-Ammortamento di hardware n.a.c.	-12.348,10	-16.299,51
	2.2.1.09.01.001-Ammortamento Fabbricati ad uso abitativo	-115.943,32	-115.943,32
	2.2.1.09.02.001-Ammortamento Fabbricati ad uso commerciale	-217.514,72	-179.493,19
	2.2.1.09.03.001-Ammortamento Fabbricati ad uso scolastico	-23.651.709,41	-23.812.037,92
	2.2.1.09.07.001-Ammortamento Fabbricati Ospedalieri e altre strutture sanitarie	-18.220,19	-18.220,19
	2.2.1.09.09.001-Ammortamento Infrastrutture telematiche	-197.963,75	-224.116,18
	2.2.1.09.12.001-Ammortamento Infrastrutture stradali	-19.179.800,04	-19.755.314,30
	2.2.1.09.14.001-Ammortamento Opere per la sistemazione del suolo	-5.015,27	-8.413,15
	2.2.1.09.16.001-Ammortamento Impianti sportivi	-521.197,78	-533.785,06
	2.2.1.09.19.001-Ammortamento fabbricati ad uso strumentale	-1.366.146,69	-1.372.146,76
	2.2.1.09.99.001-Ammortamento di altri beni immobili diversi	-428.843,12	-432.432,96
	2.2.1.99.99.999-Ammortamento di altri beni materiali diversi	-1.704.535,00	-1.713.978,52
B14d-Svalutazione dei crediti	2.4.1.01.01.001-Accantonamento a fondo svalutazione crediti di natura tributaria	-4.495,70	-41.124,15
	2.4.1.03.01.001-Accantonamento a fondo svalutazione crediti per crediti verso clienti ed utenti	-33.514.961,79	-10.451.179,45
	2.4.1.99.01.001-Accantonamento a fondo svalutazione altri crediti	0,00	-3.404,65
B17-Altri accantonamenti	2.4.3.01.01.001-Accantonamenti per rinnovi contrattuali	-76.788,00	-300.000,00
	2.4.3.99.99.001-Atri accantonamenti n.a.c.	-15.277.964,53	-24.208.277,02
B18-Oneri diversi di gestione	2.1.9.01.01.002-Imposta di registro e di bollo	-2.586.162,48	-115.428,13

	2.1.9.01.01.005-Tributo funzione tutela e protezione ambiente	-12.967,39	-20.804,00
	2.1.9.01.01.006-Tassa e/o tariffa smaltimento rifiuti solidi urbani	-268.273,80	-391.422,00
	2.1.9.01.01.009-Tassa di circolazione dei veicoli a motore (tassa automobilistica)	-8.890,90	-10.301,80
	2.1.9.01.01.012-Imposta Municipale Propria	-796.890,00	-383.079,42
	2.1.9.01.01.999-Imposte, tasse e proventi assimilati a carico dell'ente n.a.c.	-2.569,79	-5.564,24
	2.1.9.02.01.001-Costo per IVA indetraibile	0,00	-2.055,26
	2.1.9.03.01.001-Premi di assicurazione su beni mobili	-14.840,40	-305.258,11
	2.1.9.03.01.002-Premi di assicurazione su beni immobili	-259.123,91	-137.181,92
	2.1.9.03.01.003-Premi di assicurazione per responsabilità civile verso terzi	-755.870,47	-626.676,41
	2.1.9.03.01.004-Altri premi di assicurazione contro i danni	-57.039,41	-13.678,17
	2.1.9.03.99.999-Altri premi di assicurazione n.a.c.	-21.973,00	-21.426,39
	2.1.9.99.01.001-Costi per multe, ammende, sanzioni e oblazioni	-335,67	-31.963,49
	2.1.9.99.02.001-Costi per risarcimento danni	0,00	-44.930,04
	2.1.9.99.03.001-Oneri da contenzioso	-197.191,55	-20.374,29
	2.1.9.99.06.001-Costi per rimborsi per spese di personale (comando, distacco, fuori ruolo, convenzioni, ecc...)	-80.000,00	0,00
	2.1.9.99.08.002-Costi per rimborsi di parte corrente ad Amministrazioni Locali di somme non dovute o incassate in eccesso	-3.045,19	-2.038,67
	2.1.9.99.08.004-Costi per rimborsi di parte corrente a Famiglie di somme non dovute o incassate in eccesso	-23.140,39	-17.710,00
	2.1.9.99.08.005-Costi per rimborsi di parte corrente a Imprese di somme non dovute o incassate in eccesso	-57.025,76	-26.374,66
	2.1.9.99.99.001-Altri costi della gestione	-444.306,17	-585.645,06
B9-Acquisto di materie prime e/o beni di consumo	2.1.1.01.01.001-Giornali e riviste	-152,50	0,00
	2.1.1.01.01.002-Pubblicazioni	0,00	-350,00
	2.1.1.01.02.001-Carta, cancelleria e stampati	-13.682,37	-27.191,35
	2.1.1.01.02.002-Carburanti, combustibili e lubrificanti	-148.146,47	-148.884,79
	2.1.1.01.02.003-Equipaggiamento	-91.857,33	-66.399,74
	2.1.1.01.02.004-Vestiaro	-8.848,85	-20.850,52
	2.1.1.01.02.006-Materiale informatico	-5.460,09	-1.162,50

	2.1.1.01.02.008-Strumenti tecnico-specialistici non sanitari	-3.800,06	0,00
	2.1.1.01.02.009-Beni per attività di rappresentanza	-96,62	-16.191,33
	2.1.1.01.02.014-Stampati specialistici	-2.707,79	0,00
	2.1.1.01.02.999-Altri beni e materiali di consumo n.a.c.	-16.424,45	-30.141,22
	2.1.1.01.04.001-Armi leggere (uso singolo) e munizioni	-3.235,44	-1.437,61

LA GESTIONE FINANZIARIA

La gestione finanziaria di CITTA' METROPOLITANA DI MILANO è migliorata rispetto all'esercizio 2022 per un'importo pari a €10.847.756,11. Tale differenza è sostanzialmente dovuta al versamento effettuato da alcune Banche a seguito di accordo transattivo.

Nel 2021 Città metropolitana di Milano ha depositato un atto di citazione avanti al Tribunale Civile di Milano contro Merrill Lynch International Bank Limited, Bank of America Europe DAC e Dexia Crediop S.p.A. per il risarcimento dei danni correlati al contratto di consulenza e alla stipulazione dei contratti relativi a contratti in strumenti finanziari derivati.

In seguito, Merrill Lynch International Bank Limited e Bank of America Europe DAC hanno espresso la volontà di addivenire ad un accordo transattivo di natura pro quota per risolvere il contenzioso pendente in merito alla responsabilità solidale attribuita alle Banche da Città Metropolitana.

Con i Decreti del Sindaco Metropolitano R.G. 255/2023 del 28/09/2023 e R.G. 256/2023 del 28/09/2023 è stato approvato lo schema di accordo transattivo con le Parti, sottoscritto tra le parti in data 09/10/2023, ns. Prott. n. 0160090/2023 del 17/10/2023 e n. 0160124/2023 del 17/10/2023. In data 16/10/2023 le Banche hanno provveduto al versamento pro quota dell'importo transattivo, per un totale di circa euro 10,5 milioni.

Il dettaglio è il seguente:

Rif. Prospetto	Rif. Piano dei Conti Integrato	Valore al 31-12-2022	Valore al 31-12-2023
C19c-da altri soggetti	3.2.3.03.03.001-Proventi derivanti dalla distribuzione di dividendi da altre imprese non incluse in amministrazioni pubbliche	24,82	1,10
C20-Altri proventi finanziari	3.2.2.02.07.001-Proventi da finanziamenti a medio lungo termine concessi a altri soggetti	1.826,04	411.943,77
	3.2.3.04.01.001-Interessi attivi da conti della tesoreria dello Stato o di altre amministrazioni pubbliche	23.506,46	24,63
	3.2.3.05.01.001-Interessi attivi da depositi bancari o postali	0,00	46.939,15
	3.2.3.06.01.001-Flussi periodici netti in entrata	704.908,83	11.223.603,17
	3.2.3.13.04.001-Altri interessi attivi da altri soggetti	8.399,67	363.189,65
C21a-Interessi passivi	3.1.1.01.03.002-Interessi passivi su titoli	0,00	-3.975.988,21

	obbligazionari a medio-lungo termine a tasso variabile - valuta domestica		
	3.1.1.02.02.001-Interessi passivi ad Amministrazioni Centrali su mutui e altri finanziamenti a medio lungo termine	-267.913,65	-235.579,07
	3.1.1.03.02.002-Interessi passivi a altre imprese partecipate su finanziamenti a medio lungo termine	0,00	-5.200,97
	3.1.1.03.02.003-Interessi passivi a Cassa Depositi e Prestiti SPA su mutui e altri finanziamenti a medio lungo termine	-4.284.538,79	-4.994.966,76
	3.1.1.03.02.004-Interessi passivi a Cassa Depositi e Prestiti - Gestione Tesoro su mutui e altri finanziamenti a medio lungo termine	-457.161,85	-28.409,50
	3.1.1.03.02.999-Interessi passivi a altre imprese su finanziamenti a medio lungo termine	-24.897,69	-70.476,37
	3.1.1.04.02.001-Interessi passivi su mutui e altri finanziamenti a medio lungo termine ad altri soggetti	-2.830.947,23	-2.745.976,03
	3.1.1.06.01.001-Interessi di mora a Amministrazioni Centrali	-9.056,73	0,00
	3.1.1.06.01.002-Interessi di mora a Amministrazioni Locali	-31.026,50	-19,15
	3.1.1.06.03.001-Altri interessi passivi a Amministrazioni Centrali	-7,23	-1.564,73
	3.1.1.06.03.002-Altri interessi passivi a Amministrazioni Locali	-91,49	-365,96
	3.1.1.07.01.001-Interessi di mora ad altri soggetti	-4.000,00	-19.653,60
	3.1.1.07.03.001-Altri interessi passivi ad altri soggetti	-141.191,36	-1.429.032,51
	3.1.1.99.04.001-Flussi periodici netti in uscita (da derivati di ammortamento)	-9.866.652,53	-4.869.531,73

LE RETTIFICHE DI VALUTAZIONE

Le disposizioni di cui al DM 1/09/2021 hanno profondamente variato le modalità di registrazione delle variazioni di valore derivanti dall'adozione del metodo del patrimonio netto alle immobilizzazioni finanziarie. Il citato decreto disponendo che *"L'eventuale perdita d'esercizio della partecipata, derivante dall'applicazione del metodo del patrimonio netto, è imputata nel conto economico, per la quota di pertinenza, secondo il principio di competenza economica, ed ha come contropartita, nello stato patrimoniale, la riduzione della partecipazione non azionaria. Gli eventuali utili derivanti dall'applicazione del metodo del patrimonio netto sono iscritti in una specifica riserva del patrimonio netto vincolata all'utilizzo del metodo del patrimonio, ed hanno come contropartita l'incremento della partecipazione."*, prevede che a conto economico vengano rappresentate le sole svalutazioni mentre le rivalutazioni sono confluite direttamente a patrimonio netto, al conto 2.1.2.04.99.99.999 - Altre riserve indisponibili.

Il dettaglio è il seguente:

Rif. Prospetto	Rif. Piano dei Conti Integrato	Valore al 31-12-2022	Valore al 31-12-2023
D23-Svalutazioni	4.2.1.01.01.001-Svalutazioni di partecipazioni	-592.532,65	-52.742,06

Come già indicato nel paragrafo relativo al patrimonio netto, le rivalutazioni presenti in tabella sono state imputate a riserva indisponibile, senza transitare a conto economico, come previsto dal XIII correttivo all'armonizzazione.

LA GESTIONE STRAORDINARIA

La gestione straordinaria del CITTA' METROPOLITANA DI MILANO è stata alimentata, essenzialmente, dalla movimentazione degli impegni e accertamenti in c/residui derivanti dalla contabilità finanziaria, oltre che da alcune altre sopravvenienze attive e passive derivanti dalle scritture di assestamento, rettifica ed integrazione previste dal principio contabile applicato n. 4/3.

Il dettaglio è il seguente:

Rif. Prospetto	Rif. Piano dei Conti Integrato	Valore al 31-12-2022	Valore al 31-12-2023
E24c-Sopravvenienze attive e insussistenze del passivo	5.2.2.01.01.001-Insussistenze del passivo	15.795.226,41	7.898.641,16
	5.2.3.01.01.001-Entrate per rimborsi di imposte indirette	300,00	702,50
	5.2.3.01.02.001-Entrate da rimborsi di imposte dirette	21,00	0,00
	5.2.3.99.99.001-Altre sopravvenienze attive	9.131.877,32	25.238.634,16
E24d-Plusvalenze patrimoniali	5.2.4.01.08.002-Plusvalenza da alienazione di Fabbricati ad uso commerciale	231.874,78	416.137,76
	5.2.4.01.08.015-Plusvalenza da alienazione di Impianti sportivi	0,00	163.276,00
	5.2.4.01.08.999-Plusvalenza da alienazione di Altre entrate da Plusvalenza da alienazione beni immobili n.a.c.	29.697,85	0,00
	5.2.4.04.02.002-Plusvalenze da Alienazione di partecipazioni in altre imprese partecipate incluse nelle Amministrazioni Locali	7.383,30	0,00
E25b-Sopravvenienze passive e insussistenze dell'attivo	5.1.1.01.01.001-Arretrati per anni precedenti corrisposti al personale a tempo indeterminato	-0,55	0,00
	5.1.1.02.01.001-Arretrati per oneri per il personale in quiescenza	-37,44	-10.006,38
	5.1.1.03.02.001-Rimborsi di imposte e tasse correnti	-89.909,40	-123.617,36
	5.1.1.99.99.999-Altre sopravvenienze passive	-0,56	-77.554,48
	5.1.2.01.01.001-Insussistenze dell'attivo	-17.609.515,86	-34.330.053,66
E25c-Minusvalenze patrimoniali	5.1.4.01.08.999-Minusvalenza da alienazione	-132.450,00	0,00

	beni immobili n.a.c.		
E25d-Altri oneri straordinari	5.1.9.01.01.002-Rimborsi in conto capitale ad Amministrazioni Locali di somme non dovute o incassate in eccesso	-3.700.182,80	0,00
	5.1.9.01.01.999-Altri oneri straordinari	0,00	0,00

LE OSSERVAZIONI AL CONTO ECONOMICO

Il Conto Economico dell'esercizio 2023 chiude con un Risultato d'esercizio positivo di euro 3.838.843,49 che si propone di destinare interamente a riduzione delle riserve negative per beni indisponibili.